

신한금융지주회사 현황

SHINHAN FINANCIAL GROUP 2022 1H REPORT

2022년 상반기



2022년 상반기 신한금융지주회사 현황

I. 경영실적	04
II. 재무상황	32
III. 경영지표	79
IV. 리스크관리	112
V. 기타 경영현황	148
VI. 재무제표	151



1. 경영실적

개요	05
부문별 실적	12
부문별 수지상황	13

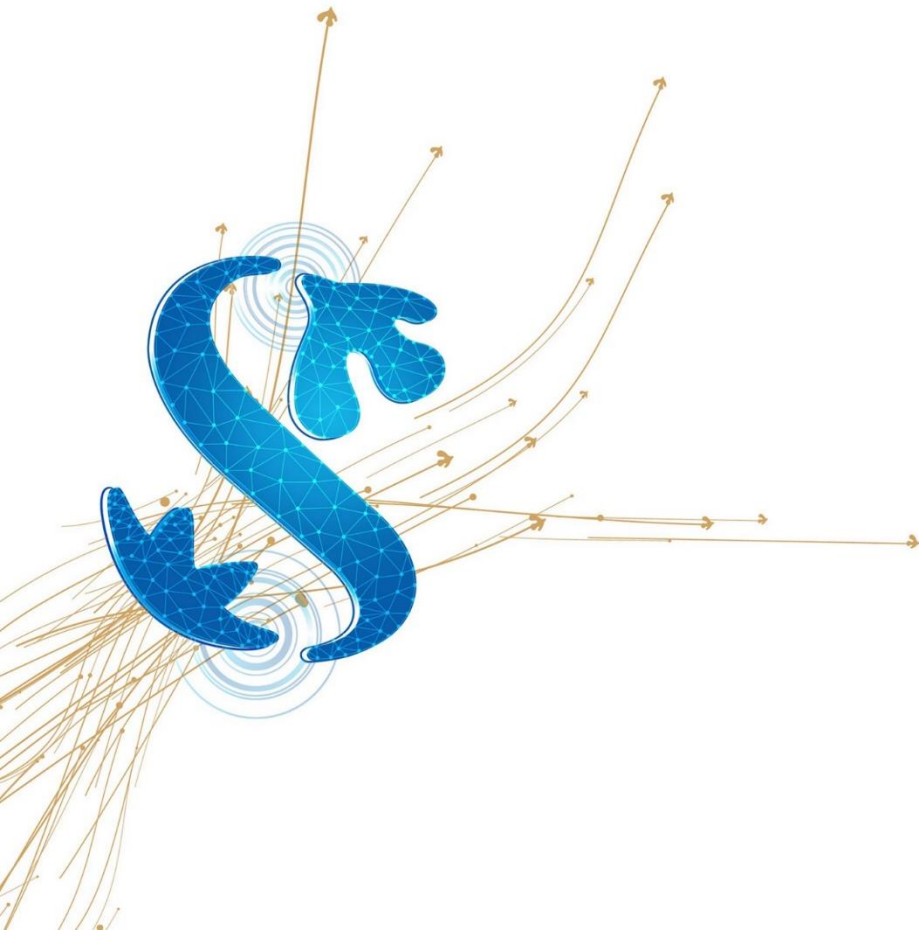

개요

가. 금융지주회사(연결기준)

(단위: 억원)

구분	2022년 상반기	2021년 상반기	증감
총당금적립전이익	43,454.0	37,334.2	6,119.8
제충당금전입액	6,035.3	3,600.5	2,434.8
대손충당금	5,801.1	3,482.6	2,318.4
지급보증충당부채	47.3	21.0	26.3
미사용약정충당금	186.9	-	186.9
기타충당금	-	96.8	-96.8
제충당금환입액	17.5	10.0	7.6
대손충당금	-	-	-
지급보증충당금	-	-	-
미사용약정충당금	-	10.0	-10.0
기타충당금	17.5	-	17.5
법인세	9,831.1	8,785.0	1,046.2
외부주주지분순이익	397.0	521.0	-124.0
연결당기순이익(지배주주지분)	27,208.1	24,437.8	2,770.3

나. 자회사(별도기준)

(1) 신한은행

(단위: 억원)

구분	2022년 상반기	2021년 상반기	증감
총당금적립전이익	22,485.2	17,037.0	5,448.2
제충당금전입액	2,777.9	818.2	1,959.7
대손충당금	2,750.1	812.9	1,937.2
지급보증충당부채	19.9	5.3	14.6
미사용약정충당금	7.9	-	7.9
기타충당금	-	-	-
제충당금환입액	6.6	180.4	-173.8
대손충당금	-	-	-
지급보증충당금	-	-	-
미사용약정충당금	-	153.5	-153.5
기타충당금	6.6	26.9	-20.3
법인세	5,209.5	4,165.4	1,044.1
총당기순이익	14,504.4	12,233.8	2,270.6

(2) 신한카드

(단위: 억원)

구분	2022년 상반기	2021년 상반기	증감
총당금적립전이익	7,764.0	6,795.4	968.5
제충당금전입액	2,362.7	1,879.0	483.7
대손충당금	2,156.9	1,741.1	415.7
지급보증충당부채	-	-	-
미사용약정충당금	205.9	137.4	68.5
기타충당금	-	0.5	-0.5
제충당금환입액	1.4	-	1.4
대손충당금	-	-	-
지급보증충당금	-	-	-
미사용약정충당금	-	-	-
기타충당금	1.4	-	1.4
법인세	1,390.2	1,268.2	122.0
총당기순이익	4,012.4	3,648.2	364.2

(3) 신한금융투자

(단위: 억원)

구 분	2022년 상반기	2021년 상반기	증감
총당금적립전이익	2,556.0	4,010.5	-1,454.5
제충당금전입액	247.5	31.2	216.3
대손충당금	245.2	11.9	233.2
지급보증충당부채	-	-	-
미사용약정충당금	2.4	4.6	-2.2
기타충당금	-	14.8	-14.8
제충당금환입액	147.2	125.6	21.6
대손충당금	-	-	-
지급보증충당금	138.0	125.6	12.5
미사용약정충당금	-	-	-
기타충당금	9.2	-	9.2
법인세	616.9	996.2	-379.3
총당기순이익	1,838.8	3,108.6	-1,269.8

(4) 신한라이프

(단위: 억원)

구 분	2022년 상반기	2021년 상반기	증감
총당금적립전이익	3,784.6	1,483.4	2,301.3
제충당금전입액	115.2	85.3	30.0
대손충당금	115.2	7.6	107.7
지급보증충당부채	-	-	-
미사용약정충당금	-	0.2	-0.2
기타충당금	-	77.5	-77.5
제충당금환입액	2.1	-	2.1
대손충당금	-	-	-
지급보증충당금	-	-	-
미사용약정충당금	0.7	-	0.7
기타충당금	1.4	-	1.4
법인세	958.3	354.8	603.5
총당기순이익	2,713.2	1,043.3	1,669.9

주) 2021년 7월 1일 신한생명(존속법인)과 오렌지라이프(소멸법인)이 합병되었으며, 합병 후 사명은 신한라이프 생명보험으로 변경. 2021년 상반기는 존속법인인 (구) 신한생명을 기준으로 작성함.

(5) (구) 오렌지 라이프

(단위: 억원)

구 분	2022년 상반기	2021년 상반기	증감
총당금적립전이익		2,925.7	
제충당금전입액		10.0	
대손충당금		9.0	
지급보증충당부채		-	
미사용약정충당금		-	
기타충당금		1.0	
제충당금환입액		-	
대손충당금		-	
지급보증충당금		-	
미사용약정충당금		-	
기타충당금		-	
법인세		747.3	
총당기순이익		2,168.4	

주) 2021년 7월 1일 신한생명(존속법인)과 오렌지라이프(소멸법인)이 합병되었으며, 합병 후 사명은 신한라이프 생명보험으로 변경.

(6) 신한캐피탈

(단위: 억원)

구 분	2022년 상반기	2021년 상반기	증감
총당금적립전이익	2,299.5	1,807.5	492.0
제총당금전입액	-	49.5	-49.5
대손충당금	-	41.7	-41.7
지급보증충당부채	-	-	-
미사용약정충당금	-	7.7	-7.7
기타충당금	-	0.1	-0.1
제총당금환입액	245.0	-	245.0
대손충당금	224.4	-	224.4
지급보증충당금	-	-	-
미사용약정충당금	20.4	-	20.4
기타충당금	0.2	-	0.2
법인세	611.7	458.7	153.0
총당기순이익	1,932.8	1,299.4	633.4

(7) 신한자산운용

(단위: 억원)

구 분	2022년 상반기	2021년 상반기	증감
총당금적립전이익	119.5	248.8	-129.3
제총당금전입액	0.2	-	0.2
대손충당금	0.2	-	0.2
지급보증충당부채	-	-	-
미사용약정충당금	-	-	-
기타충당금	-	-	-
제총당금환입액	-	0.1	-0.1
대손충당금	-	0.1	-0.1
지급보증충당금	-	-	-
미사용약정충당금	-	-	-
기타충당금	-	-	-
법인세	31.2	64.3	-33.1
총당기순이익	88.1	184.5	-96.4

주) 2022년 1월 신한자산운용(존속법인)과 신한대체투자운용(소멸법인)이 합병되었으며, 합병 후 사명은 신한자산운용임.
2021년 상반기는 존속법인인 (구) 신한자산운용을 기준으로 작성함.

(8) 제주은행

(단위: 억원)

구 분	2022년 상반기	2021년 상반기	증감
총당금적립전이익	253.1	220.9	32.2
제총당금전입액	124.5	45.6	78.9
대손충당금	123.7	42.7	80.9
지급보증충당부채	0.5	0.2	0.2
미사용약정충당금	-	2.4	-2.4
기타충당금	0.3	0.2	0.1
제총당금환입액	0.7	-	0.7
대손충당금	-	-	-
지급보증충당금	-	-	-
미사용약정충당금	0.7	-	0.7
기타충당금	-	-	-
법인세	27.1	34.7	-7.6
총당기순이익	102.3	140.6	-38.4

(9) 신한저축은행

(단위: 억원)

구 분	2022년 상반기	2021년 상반기	증감
총당금적립전이익	615.1	352.3	262.8
제충당금전입액	322.6	164.4	158.1
대손충당금	321.7	164.2	157.5
지급보증충당부채	-	-	-
미사용약정충당금	0.8	0.2	0.5
기타충당금	0.1	-	0.1
제충당금환입액	-	0.1	-0.1
대손충당금	-	-	-
지급보증충당금	-	-	-
미사용약정충당금	-	-	-
기타충당금	-	0.1	-0.1
법인세	75.3	47.6	27.7
총당기순이익	217.1	140.4	76.7

(10) 신한자산신탁 (구)아시아신탁

(단위: 억원)

구 분	2022년 상반기	2021년 상반기	증감
총당금적립전이익	564.1	474.3	89.7
제충당금전입액	5.7	0.0	5.7
대손충당금	5.7	-	5.7
지급보증충당부채	-	-	-
미사용약정충당금	-	-	-
기타충당금	0.0	0.0	0.0
제충당금환입액	-	1.7	-1.7
대손충당금	-	1.7	-1.7
지급보증충당금	-	-	-
미사용약정충당금	-	-	-
기타충당금	-	-	-
법인세	153.4	125.9	27.4
총당기순이익	405.0	350.1	54.9

(11) 신한DS

(단위: 억원)

구 분	2022년 상반기	2021년 상반기	증감
총당금적립전이익	42.3	42.4	-0.1
제충당금전입액	0.0	0.3	-0.3
대손충당금	-	0.3	-0.3
지급보증충당부채	-	-	-
미사용약정충당금	-	-	-
기타충당금	0.0	-	0.0
제충당금환입액	0.1	-	0.1
대손충당금	0.1	-	0.1
지급보증충당금	-	-	-
미사용약정충당금	-	-	-
기타충당금	-	-	-
법인세	11.3	11.1	0.2
총당기순이익	31.2	31.0	0.2

(12) 신한아이타스

(단위: 억원)

구 분	2022년 상반기	2021년 상반기	증감
총당금적립전이익	60.0	61.3	-1.3
제충당금전입액	-	-	-
대손충당금	-	-	-
지급보증충당부채	-	-	-
미사용약정충당금	-	-	-
기타충당금	-	-	-
제충당금환입액	-	-	-
대손충당금	-	-	-
지급보증충당금	-	-	-
미사용약정충당금	-	-	-
기타충당금	-	-	-
법인세	13.8	13.7	0.1
총당기순이익	46.3	47.6	-1.3

(13) 신한신용정보

(단위: 억원)

구 분	2022년 상반기	2021년 상반기	증감
총당금적립전이익	14.1	19.5	-5.4
제충당금전입액	-	4.1	-4.1
대손충당금	-	-	-
지급보증충당부채	-	-	-
미사용약정충당금	-	-	-
기타충당금	-	4.1	-4.1
제충당금환입액	-	-	-
대손충당금	-	-	-
지급보증충당금	-	-	-
미사용약정충당금	-	-	-
기타충당금	-	-	-
법인세	3.8	4.1	-0.3
총당기순이익	10.3	11.3	-1.0

(14) (구) 신한대체투자운용

구 분	2022년 상반기	2021년 상반기	증감
총당금적립전이익		36.0	
제충당금전입액		-	
대손충당금		-	
지급보증충당부채		-	
미사용약정충당금		-	
기타충당금		-	
제충당금환입액		-	
대손충당금		-	
지급보증충당금		-	
미사용약정충당금		-	
기타충당금		-	
법인세		9.7	
총당기순이익		26.3	

주) 2022년 1월 신한자산운용(존속법인)과 신한대체투자운용(소멸법인)이 합병되었으며, 합병 후 사명은 신한자산운용임.

(15) 신한리츠운용

(단위: 억원)

구 분	2022년 상반기	2021년 상반기	증감
총당금적립전이익	24.0	63.5	-39.5
제충당금전입액	0.1	0.1	-0.0
대손충당금	-	-	-
지급보증충당부채	-	-	-
미사용약정충당금	-	-	-
기타충당금	0.1	0.1	-0.0
제충당금환입액	-	-	-
대손충당금	-	-	-
지급보증충당금	-	-	-
미사용약정충당금	-	-	-
기타충당금	-	-	-
법인세	6.2	17.1	-10.9
총당기순이익	17.7	46.3	-28.6

(16) 신한에이아이

(단위: 억원)

구 분	2022년 상반기	2021년 상반기	증감
총당금적립전이익	1.2	4.6	-3.4
제충당금전입액	0.0	0.0	0.0
대손충당금	-	0.0	-0.0
지급보증충당부채	-	-	-
미사용약정충당금	-	-	-
기타충당금	0.0	0.0	0.0
제충당금환입액	0.0	-	0.0
대손충당금	0.0	-	0.0
지급보증충당금	-	-	-
미사용약정충당금	-	-	-
기타충당금	-	-	-
법인세	0.4	1.2	-0.9
총당기순이익	0.9	3.4	-2.5

(17) 신한벤처투자

구 분	2022년 상반기	2021년 상반기	증감
총당금적립전이익	49.8	84.9	-35.2
제충당금전입액	-	-	-
대손충당금	-	-	-
지급보증충당부채	-	-	-
미사용약정충당금	-	-	-
기타충당금	-	-	-
제충당금환입액	-	-	-
대손충당금	-	-	-
지급보증충당금	-	-	-
미사용약정충당금	-	-	-
기타충당금	-	-	-
법인세	13.4	22.9	-9.6
총당기순이익	36.4	62.0	-25.6

(18) 신한EZ손해보험

(단위: 억원)

구 분	2022년 상반기	2021년 상반기	증감
총당기순이익	-47	-45	-2

주) 2022년6월30일 신한금융지주의 자회사로 편입됨에 따라 2022년 상반기까지의 손익은 신한금융지주 연결 당기순이익에 포함하지 않음.

부문별 실적

가. 영업부문

구분	내용	주요종속회사	
은행 부문	고객에 대한 여신, 수신취급 및 이에 수반되는 업무	신한은행, 제주은행	
신용카드 부문	신용카드, 현금서비스, 카드론, 할부금융, 리스 등의 영업 및 이에 수반되는 업무	신한카드, 신한은행	
증권 부문	유가증권의 매매, 위탁매매, 인수 및 이에 수반되는 업무	신한금융투자	
생명보험 부문	생명보험사업과 이에 수반되는 업무	신한라이프	
여신전문 부문	시설대여, 신기술사업금융 등의 영업 및 이에 수반되는 업무	신한캐피탈	
기타 부문	자산운용 부문	증권투자신탁운용, 투자자문, 콜거래 업무, 국내외 사모투자전문회사(private equity fund)의 업무집행사원으로서의 업무	신한자산운용
	저축은행 부문	상호저축은행법에 따른 수신, 여신 및 부대업무	신한저축은행
	시스템 개발 및 공급 부문	금융IT서비스 업무	신한DS
	집합투자 일반사무관리 부문	펀드 일반사무관리 업무 및 부대업무	신한아이타스
	채권추심 부문	신용정보이용및보호에관한법에 따른 채권추심, 신용조사 등의 업무	신한신용정보
	부동산자산관리 부문	부동산투자회사(REITs)가 위탁한 부동산 투자 및 운용 업무	신한리츠운용
	부동산신탁 부문	부동산 유지 및 관리, 토지 개발 후 임대 및 분양 업무	신한자산신탁
	투자자문업 부문	금융투자상품의 가치, 금융투자상품에 대한 투자판단 자문	신한에이아이
	벤처캐피탈부문	중소, 벤처기업에 대한 투자금융 제공 업무	신한벤처투자
	손해보험 부문	손해보험사업과 이에 수반되는 업무	신한EZ손해보험

나. 영업부문별 재무정보

<2022년 상반기>

(단위: 억원)

구분	은행 부문	신용카드	증권	생명보험	여신전문	기타 부문	연결조정	합계	
순이자손익	금액	39,630	9,065	2,256	8,133	1,306	701	-929	60,162
	(비율)	65.9%	15.1%	3.7%	13.5%	2.2%	1.2%	-1.6%	100.0%
순수수료손익	금액	4,273	3,832	3,163	770	185	2,087	79	14,389
	(비율)	29.7%	26.6%	22.0%	5.4%	1.3%	14.5%	0.5%	100.0%
기타영업손익	금액	-21,667	-7,415	-3,044	-5,033	887	-1,698	-29	-37,999
	(비율)	57.0%	19.5%	8.0%	13.2%	-2.3%	4.5%	0.1%	100.0%
영업이익	금액	22,236	5,482	2,375	3,870	2,378	1,090	-879	36,552
	(비율)	60.8%	15.0%	6.5%	10.6%	6.5%	3.0%	-2.4%	100.0%
당기순이익	금액	16,474	4,586	1,891	2,775	2,036	860	-1,414	27,208
	(비율)	60.5%	16.9%	7.0%	10.2%	7.5%	3.2%	-5.3%	100.0%

- 주 1) 당기순이익은 지배기업 소유주지분 기준이며, 기타 부문에는 지배회사 별도재무제표 손익이 포함(자회사 배당수익은 제외)되어 있음.
 2) 항목별 합계는 그룹 연결기준 금액이며, 각 부문별 비율은 합계 금액에 대한 비중을 나타냄.
 3) 2022년6월30일 신한금융지주의 자회사로 편입됨에 따라 신한EZ손해보험의 2022년 상반기까지의 손익은 지주 연결 당기순이익에 포함하지 않음

<2021년 상반기>

(단위: 억원)

구분	은행 부문	신용카드	증권	생명보험	여신전문	기타 부문	연결조정	합계	
순이자손익	금액	32,264	8,969	2,791	7,981	1,036	229	-962	52,308
	(비율)	61.7%	17.1%	5.3%	15.3%	2.0%	0.4%	-1.8%	100.0%
순수수료손익	금액	4,163	3,129	3,162	1,453	151	1,969	14	14,041
	(비율)	29.6%	22.3%	22.5%	10.3%	1.1%	14.0%	0.2%	100.0%
기타영업손익	금액	-18,216	-6,563	-1,939	-5,172	480	-836	-344	-32,590
	(비율)	55.9%	20.1%	5.9%	15.9%	-1.5%	2.6%	1.1%	100.0%
영업이익	금액	18,211	5,535	4,014	4,262	1,667	1,362	-1,292	33,759
	(비율)	53.9%	16.4%	11.9%	12.6%	4.9%	4.0%	-3.7%	100.0%
당기순이익	금액	13,382	4,140	3,229	3,091	1,313	1,092	-1,809	24,438
	(비율)	54.8%	16.9%	13.2%	12.6%	5.4%	4.5%	-7.4%	100.0%

- 주 1) 당기순이익은 지배기업 소유주지분 기준이며, 기타 부문에는 지배회사 별도재무제표 손익이 포함(자회사 배당수익은 제외)되어 있음.
 2) 항목별 합계는 그룹 연결기준 금액이며, 각 부문별 비율은 합계 금액에 대한 비중을 나타냄.

부문별 수지 상황

가. 금융지주회사(연결기준)

(단위: 억원)

구 분		2022년 상반기	2021년 상반기	증감
이자 부문	이자수익	87,372	71,258	16,114
	예치금이자	706	455	251
	유가증권이자	14,590	12,852	1,738
	대출채권이자	60,375	47,065	13,309
	기타이자수익	11,701	10,886	815
	이자비용(△)	27,209	18,950	8,260
	예수부채이자	15,742	10,342	5,401
	차입부채이자	3,106	1,459	1,647
	사채이자	7,782	6,877	905
	기타이자비용	579	272	307
소 계		60,162	52,308	7,854
수수료 부문	수수료수익	21,744	21,255	490
	수수료비용(△)	7,355	7,214	141
	소 계	14,389	14,041	348
기타 영업 부문	기타영업수익	217,178	134,680	82,498
	보험수익	30,504	33,335	-2,831
	유가증권평가 및 처분이익	10,396	10,793	-397
	기타 금융자산(부채) 평가 및 처분이익	7,043	3,680	3,363
	배당금수익	4,201	3,445	757
	외환거래이익	40,080	17,874	22,206
	파생상품 관련 이익	120,023	63,454	56,569
	신용손실충당금 환입액	-	-	-
	충당금 환입액	14	11	3
	기타	4,917	2,088	2,830
	기타영업비용(△)	228,015	140,911	87,103
	보험비용	34,999	36,645	-1,645
	유가증권평가 및 처분손실	13,390	7,204	6,186
	기타 금융자산(부채) 평가 및 처분손실	2,024	6,611	-4,587
	신용손실충당금 전입액	5,801	3,483	2,318
	제충당금 전입액	231	119	112
	외환거래손실	39,815	17,436	22,380
	파생상품 관련 손실	120,784	58,926	61,858
	기타	10,970	10,488	482
	소 계		-10,836	-6,231
부문별 이익 합계		63,715	60,118	3,597
일반관리비(△)		27,164	26,359	804
영업이익		36,552	33,759	2,793
영업외이익		885	-15	900
관계기업 이익 관련 손익		333	661	-328
기타영업외이익		552	-677	1,228
법인세비용차감전 계속사업손익		37,436	33,744	3,693
계속사업손익법인세비용(△)		9,831	8,785	1,046
중단사업손익		-	-	-
총당기순이익		27,605	24,959	2,646
지배주주지분 순이익		27,208	24,438	2,770
비지배주주지분 순이익		397	521	-124

나. 자회사(별도기준)

(1) 신한은행

(단위: 억원)

구 분		2022년 상반기	2021년 상반기	증감
이자 부문	이자수익	52,881	40,168	12,713
	예치금이자	98	83	15
	유가증권이자	6,524	4,835	1,689
	대출채권이자	45,195	34,545	10,650
	기타이자수익	1,064	704	360
	이자비용(△)	18,752	12,132	6,620
	예수부채이자	14,334	8,732	5,601
	차입부채이자	1,171	662	509
	사채이자	2,844	2,599	245
	기타이자비용	403	139	265
소 계		34,129	28,036	6,093
수수료 부문	수수료수익	6,029	6,057	-28
	수수료비용(△)	1,263	1,204	60
	소 계	4,766	4,853	-88
기타 영업 부문	기타영업수익	122,835	59,583	63,252
	보험수익	-	-	-
	유가증권평가 및 처분이익	2,362	2,415	-53
	기타 금융자산(부채) 평가 및 처분이익	79	123	-44
	배당금수익	1,077	936	141
	외환거래이익	29,505	12,128	17,378
	파생상품 관련 이익	89,471	43,488	45,984
	대손충당금 환입액	-	-	-
	충당금 환입액	7	191	-185
	기타	334	303	31
	기타영업비용(△)	127,449	61,685	65,764
	보험비용	-	-	-
	유가증권평가 및 처분손실	2,365	1,288	1,077
	기타 금융자산(부채) 평가 및 처분손실	3	33	-30
	대손상각비	2,750	813	1,937
	제충당금 전입액	28	16	12
	외환거래손실	28,670	12,266	16,404
	파생상품 관련 손실	88,415	42,399	46,016
	기타	5,218	4,871	347
소 계		-4,614	-2,102	-2,512
부문별 이익 합계		34,281	30,787	3,493
일반관리비(△)		14,515	13,890	625
영업이익		19,766	16,897	2,868
영업외이익		-52	-498	446
관계기업 이익 관련 손익	-	-	-	
기타영업외이익	-52	-498	446	
법인세비용차감전 계속사업손익		19,714	16,399	3,315
계속사업손익법인세비용(△)		5,209	4,165	1,044
중단사업손익		-	-	-
총당기순이익		14,504	12,234	2,271

(2) 신한카드

(단위: 억원)

구 분		2022년 상반기	2021년 상반기	증감
이자 부문	이자수익	11,330	10,834	496
	예치금이자	20	15	5
	유가증권이자	26	2	24
	대출채권이자	947	847	100
	기타이자수익	10,337	9,970	367
	이자비용(△)	2,855	2,357	498
	예수부채이자	-	-	-
	차입부채이자	901	618	283
	사채이자	1,904	1,703	201
	기타이자비용	50	37	13
소 계		8,475	8,477	-2
수수료 부문	수수료수익	8,848	7,904	944
	수수료비용(△)	5,834	5,640	194
	소 계	3,014	2,264	750
기타 영업 부문	기타영업수익	2,764	1,189	1,575
	보험수익	-	-	-
	유가증권평가 및 처분이익	145	81	64
	기타 금융자산(부채) 평가 및 처분이익	-	-	-
	배당금수익	69	60	9
	외환거래이익	314	176	138
	파생상품 관련 이익	1,547	341	1,207
	대손충당금 환입액	-	-	-
	충당금 환입액	-	-	-
	기타	689	532	157
	기타영업비용(△)	6,254	3,901	2,353
	보험비용	-	-	-
	유가증권평가 및 처분손실	11	0	10
	기타 금융자산(부채) 평가 및 처분손실	-	-	-
	대손상각비	2,157	1,741	416
	제충당금 전입액	204	138	67
	외환거래손실	1,632	359	1,273
	파생상품 관련 손실	46	53	-7
	기타	2,204	1,609	595
소 계		-3,490	-2,711	-778
부문별 이익 합계		7,999	8,030	-30
일반관리비(△)		3,288	3,192	96
영업이익		4,712	4,838	-126
영업외이익		691	79	612
관계기업 이익 관련 손익		-	-	-
기타영업외이익		691	79	612
법인세비용차감전 계속사업손익		5,403	4,916	486
계속사업손익법인세비용(△)		1,390	1,268	122
중단사업손익		-	-	-
총당기순이익		4,012	3,648	364

(3) 신한금융투자

(단위: 억원)

구 분		2022년 상반기	2021년 상반기	증감
이자 부문	이자수익	3,716	3,242	475
	예치금이자	157	41	116
	유가증권이자	2,106	2,024	82
	대출채권이자	1,396	1,143	253
	기타이자수익	58	34	24
	이자비용(△)	1,502	706	796
	예수부채이자	39	20	19
	차입부채이자	1,074	493	581
	사채이자	333	164	169
	기타이자비용	56	29	27
소 계		2,214	2,535	-321
수수료 부문	수수료수익	4,539	4,386	153
	수수료비용(△)	882	819	62
	소 계	3,657	3,567	90
기타 영업 부문	기타영업수익	49,286	33,179	16,107
	보험수익	-	-	-
	유가증권평가 및 처분이익	4,475	6,063	-1,588
	기타 금융자산(부채) 평가 및 처분이익	6,738	3,369	3,370
	배당금수익	1,034	628	406
	외환거래이익	5,631	3,136	2,495
	파생상품 관련 이익	29,755	19,206	10,549
	대손충당금 환입액	5	69	-64
	충당금 환입액	147	126	22
	기타	1,500	583	917
	기타영업비용(△)	49,346	31,041	18,305
	보험비용	-	-	-
	유가증권평가 및 처분손실	7,686	4,664	3,022
	기타 금융자산(부채) 평가 및 처분손실	1,888	5,931	-4,043
	대손상각비	250	81	169
	제충당금 전입액	3	20	-17
	외환거래손실	7,255	3,397	3,858
	파생상품 관련 손실	31,739	15,555	16,184
	기타	526	1,394	-868
소 계		-60	2,138	-2,198
부문별 이익 합계		5,811	8,240	-2,429
일반관리비(△)		3,414	3,370	44
영업이익		2,397	4,870	-2,473
영업외이익		59	-765	824
관계기업 이익 관련 손익	-	-	-	
기타영업외이익	59	-765	824	
법인세비용차감전 계속사업손익		2,456	4,105	-1,649
계속사업손익법인세비용(△)		617	996	-379
중단사업손익		-	-	-
총당기순이익		1,839	3,109	-1,270

(4) 신한라이프

(단위: 억원)

구 분		2022년 상반기	2021년 상반기	증감
이자 부문	이자수익	8,253	3,931	4,321
	예치금이자	170	40	130
	유가증권이자	5,980	2,461	3,519
	대출채권이자	2,056	1,413	643
	기타이자수익	47	17	30
	이자비용(△)	191	152	38
	예수부채이자	-	-	-
	차입부채이자	0	0	-0
	사채이자	150	140	10
	기타이자비용	40	12	29
소 계		8,062	3,779	4,283
수수료 부문	수수료수익	1,219	438	781
	수수료비용(△)	428	163	265
	소 계	791	275	516
기타 영업 부문	기타영업수익	35,928	21,516	14,412
	보험수익	30,502	19,059	11,443
	유가증권평가 및 처분이익	1,338	455	883
	기타 금융자산(부채) 평가 및 처분이익	-	-	-
	배당금수익	1,165	949	216
	외환거래이익	2,522	956	1,567
	파생상품 관련 이익	397	96	301
	대손충당금 환입액	2	1	1
	충당금 환입액	1	-	1
	기타	1	0	1
	기타영업비용(△)	39,016	22,837	16,180
	보험비용	35,848	21,467	14,381
	유가증권평가 및 처분손실	142	38	104
	기타 금융자산(부채) 평가 및 처분손실	-	-	-
	대손상각비	117	9	108
	제충당금 전입액	-1	78	-79
	외환거래손실	694	165	529
	파생상품 관련 손실	1,928	883	1,044
	기타	289	196	93
	소 계		-3,088	-1,321
부문별 이익 합계		5,765	2,733	3,032
일반관리비(△)		2,003	1,247	756
영업이익		3,762	1,487	2,276
영업외이익		-91	-89	-2
관계기업 이익 관련 손익		-	-	-
기타영업외이익		-91	-89	-2
법인세비용차감전 계속사업손익		3,672	1,398	2,273
계속사업손익법인세비용(△)		958	355	604
중단사업손익		-	-	-
총당기순이익		2,713	1,043	1,670

주) 2021년 7월 1일 신한생명(존속법인)과 오렌지라이프(소멸법인)이 합병되었으며, 합병 후 사명은 신한라이프 생명보험으로 변경. 2021년 상반기는 존속법인인 신한생명을 기준으로 작성함.

(5) (구)오렌지라이프

(단위: 억원)

구 분		2022년 상반기	2021년 상반기	증감
이자 부문	이자수익		4,171	
	예치금이자		122	
	유가증권이자		3,384	
	대출채권이자		605	
	기타이자수익		59	
	이자비용(△)		12	
	예수부채이자		-	
	차입부채이자		-	
	사채이자		-	
	기타이자비용		12	
소 계			4,159	
수수료 부문	수수료수익		875	
	수수료비용(△)		271	
	소 계		604	
기타 영업 부문	기타영업수익		16,062	
	보험수익		14,276	
	유가증권평가 및 처분이익		754	
	기타 금융자산(부채) 평가 및 처분이익		-	
	배당금수익		771	
	외환거래이익		244	
	파생상품 관련 이익		15	
	대손충당금 환입액		1	
	충당금 환입액		-0	
	기타		-	
	기타영업비용(△)		16,757	
	보험비용		16,276	
	유가증권평가 및 처분손실		182	
	기타 금융자산(부채) 평가 및 처분손실		-	
	대손상각비		10	
	제충당금 전입액		1	
	외환거래손실		2	
	파생상품 관련 손실		135	
	기타		150	
	소 계			-695
부문별 이익 합계			4,068	
일반관리비(△)			1,126	
영업이익			2,942	
영업외이익			-26	
관계기업 이익 관련 손익			-	
기타영업외이익			-26	
법인세비용차감전 계속사업손익			2,916	
계속사업손익법인세비용(△)			747	
중단사업손익			-	
총당기순이익			2,168	

주) 오렌지라이프는 2021년 7월 1일 신한라이프에 흡수합병됨.

(6) 신한캐피탈

(단위: 억원)

구 분		2022년 상반기	2021년 상반기	증감
이자 부문	이자수익	2,260	1,756	503
	예치금이자	2	2	-0
	유가증권이자	11	7	4
	대출채권이자	2,243	1,742	501
	기타이자수익	4	6	-2
	이자비용(△)	954	738	216
	예수부채이자	-	-	-
	차입부채이자	221	72	149
	사채이자	726	656	70
	기타이자비용	8	10	-2
소 계		1,305	1,018	287
수수료 부문	수수료수익	213	170	43
	수수료비용(△)	19	16	3
	소 계	194	154	40
기타 영업 부문	기타영업수익	2,352	1,448	904
	보험수익	-	-	-
	유가증권평가 및 처분이익	1,230	666	563
	기타 금융자산(부채) 평가 및 처분이익	33	12	21
	배당금수익	880	615	266
	외환거래이익	111	114	-3
	파생상품 관련 이익	73	40	33
	대손충당금 환입액	-	-	-
	충당금 환입액	23	-	23
	기타	1	1	1
	기타영업비용(△)	985	574	411
	보험비용	-	-	-
	유가증권평가 및 처분손실	947	368	579
	기타 금융자산(부채) 평가 및 처분손실	40	6	34
	대손상각비	-224	42	-266
	제충당금 전입액	3	8	-5
	외환거래손실	215	28	187
	파생상품 관련 손실	0	112	-112
	기타	4	11	-7
	소 계		1,367	874
부문별 이익 합계		2,866	2,046	820
일반관리비(△)		305	280	25
영업이익		2,562	1,766	795
영업외이익		-17	-8	-9
관계기업 이익 관련 손익	-	-	-	
기타영업외이익	-17	-8	-9	
법인세비용차감전 계속사업손익		2,544	1,758	786
계속사업손익법인세비용(△)		612	459	153
중단사업손익		-	-	-
총당기순이익		1,933	1,299	633

(7) 신한자산운용

(단위: 억원)

구 분		2022년 상반기	2021년 상반기	증감
이자 부문	이자수익	6	6	0
	예치금이자	6	6	1
	유가증권이자	-0	-	-0
	대출채권이자	-	-	-
	기타이자수익	0	0	0
	이자비용(△)	4	0	3
	예수부채이자	1	0	1
	차입부채이자	3	-	3
	사채이자	-	-	-
	기타이자비용	0	0	0
소 계		3	6	-3
수수료 부문	수수료수익	597	526	71
	수수료비용(△)	43	42	1
	소 계	554	484	70
기타 영업 부문	기타영업수익	14	15	-1
	보험수익	-	-	-
	유가증권평가 및 처분이익	6	8	-2
	기타 금융자산(부채) 평가 및 처분이익	-	-	-
	배당금수익	8	7	1
	외환거래이익	0	0	-0
	파생상품 관련 이익	-	-	-
	대손충당금 환입액	-	0	-0
	충당금 환입액	-	-	-
	기타	-	-	-
	기타영업비용(△)	59	4	55
	보험비용	-	-	-
	유가증권평가 및 처분손실	59	4	55
	기타 금융자산(부채) 평가 및 처분손실	-	-	-
	대손상각비	0	-	0
	제충당금 전입액	-	-	-
	외환거래손실	0	0	-0
	파생상품 관련 손실	-	-	-
	기타	-	-	-
	소 계		-45	11
부문별 이익 합계		511	501	10
일반관리비(△)		388	250	138
영업이익		123	251	-128
영업외이익		-4	-2	-1
관계기업 이익 관련 손익		-	-	-
기타영업외이익		-4	-2	-1
법인세비용차감전 계속사업손익		119	249	-130
계속사업손익법인세비용(△)		31	64	-33
중단사업손익		-	-	-
총당기순이익		88	185	-96

주) 2022년 1월 신한대체투자(소멸법인)와 신한자산운용(존속법인)이 합병되었으며, 합병후 사명은 신한자산운용임.
2021년 상반기는 존속법인인 (구)신한자산운용을 기준으로 작성함.

(8) 제주은행

(단위: 억원)

구 분		2022년 상반기	2021년 상반기	증감
이자 부문	이자수익	1,119	870	248
	예치금이자	0	0	-0
	유가증권이자	63	53	10
	대출채권이자	1,035	808	227
	기타이자수익	21	9	11
	이자비용(△)	391	269	122
	예수부채이자	349	229	120
	차입부채이자	7	5	1
	사채이자	33	33	1
	기타이자비용	2	1	1
소 계		728	602	126
수수료 부문	수수료수익	109	90	19
	수수료비용(△)	54	18	36
	소 계	55	72	-17
기타 영업 부문	기타영업수익	63	7	56
	보험수익	-	-	-
	유가증권평가 및 처분이익	0	0	-0
	기타 금융자산(부채) 평가 및 처분이익	-	-	-
	배당금수익	0	0	-0
	외환거래이익	62	6	56
	파생상품 관련 이익	-	-	-
	대손충당금 환입액	-	0	-0
	충당금 환입액	1	0	1
	기타	0	-	0
	기타영업비용(△)	276	132	145
	보험비용	-	-	-
	유가증권평가 및 처분손실	0	0	0
	기타 금융자산(부채) 평가 및 처분손실	-	-	-
	대손상각비	124	43	81
	제충당금 전입액	1	3	-2
	외환거래손실	59	4	55
	파생상품 관련 손실	-	-	-
	기타	92	82	10
소 계		-213	-125	-88
부문별 이익 합계		570	549	21
일반관리비(△)		440	377	64
영업이익		129	172	-43
영업외이익		0	3	-3
관계기업 이익 관련 손익	-	-	-	-
기타영업외이익	0	3	-3	
법인세비용차감전 계속사업손익		129	175	-46
계속사업손익법인세비용(△)		27	35	-8
중단사업손익		-	-	-
총당기순이익		102	141	-38

(9) 신한저축은행

(단위: 억원)

구 분		2022년 상반기	2021년 상반기	증감
이자 부문	이자수익	1,015	687	327
	예치금이자	17	7	11
	유가증권이자	1	-	1
	대출채권이자	992	679	313
	기타이자수익	5	2	3
	이자비용(△)	268	156	112
	예수부채이자	247	140	107
	차입부채이자	19	16	3
	사채이자	-	-	-
	기타이자비용	1	1	1
소 계		747	531	216
수수료 부문	수수료수익	33	16	17
	수수료비용(△)	19	16	4
	소 계	13	0	13
기타 영업 부문	기타영업수익	108	33	75
	보험수익	-	-	-
	유가증권평가 및 처분이익	3	1	2
	기타 금융자산(부채) 평가 및 처분이익	-	-	-
	배당금수익	0	0	0
	외환거래이익	-	-	-
	파생상품 관련 이익	-	-	-
	대손충당금 환입액	0	-	0
	충당금 환입액	-0	0	-0
	기타	104	31	73
	기타영업비용(△)	384	196	188
	보험비용	-	-	-
	유가증권평가 및 처분손실	0	0	0
	기타 금융자산(부채) 평가 및 처분손실	-	-	-
	대손상각비	322	164	158
	제충당금 전입액	1	0	1
	외환거래손실	-	-	-
	파생상품 관련 손실	-	-	-
	기타	61	32	30
	소 계		-276	-163
부문별 이익 합계		485	368	116
일반관리비(△)		192	180	12
영업이익		293	188	105
영업외이익		-0	-0	-0
관계기업 이익 관련 손익	-	-	-	
기타영업외이익	-0	-0	-0	
법인세비용차감전 계속사업손익		292	188	104
계속사업손익법인세비용(△)		75	48	28
중단사업손익		-	-	-
총당기순이익		217	140	77

(10) 신한자산신탁 (구)아시아신탁

(단위: 억원)

구 분		2022년 상반기	2021년 상반기	증감
이자 부문	이자수익	9	4	5
	예치금이자	8	3	5
	유가증권이자	-	-	-
	대출채권이자	-	-	-
	기타이자수익	1	1	-0
	이자비용(△)	2	2	-0
	예수부채이자	-	-	-
	차입부채이자	-	-	-
	사채이자	-	-	-
	기타이자비용	2	2	-0
소 계		7	2	5
수수료 부문	수수료수익	729	664	65
	수수료비용(△)	3	1	2
	소 계	726	663	64
기타 영업 부문	기타영업수익	31	19	12
	보험수익	-	-	-
	유가증권평가 및 처분이익	24	1	23
	기타 금융자산(부채) 평가 및 처분이익	-	-	-
	배당금수익	3	11	-8
	외환거래이익	-	-	-
	파생상품 관련 이익	-	-	-
	대손충당금 환입액	0	2	-1
	충당금 환입액	-	-	-
	기타	4	6	-2
	기타영업비용(△)	6	2	4
	보험비용	-	-	-
	유가증권평가 및 처분손실	-	2	-2
	기타 금융자산(부채) 평가 및 처분손실	-	-	-
	대손상각비	6	-	6
	제충당금 전입액	0	0	0
	외환거래손실	-	-	-
	파생상품 관련 손실	-	-	-
	기타	-	-	-
	소 계		25	16
부문별 이익 합계		758	681	78
일반관리비(△)		224	204	20
영업이익		534	477	57
영업외이익		24	-1	25
관계기업 이익 관련 손익		-	-	-
기타영업외이익		24	-1	25
법인세비용차감전 계속사업손익		558	476	82
계속사업손익법인세비용(△)		153	126	27
중단사업손익		-	-	-
총당기순이익		405	350	55

(11) 신한DS

(단위: 억원)

구 분		2022년 상반기	2021년 상반기	증감
이자 부문	이자수익	1	2	-1
	예치금이자	0	0	0
	유가증권이자	-	0	-0
	대출채권이자	-	-	-
	기타이자수익	1	1	-1
	이자비용(△)	3	5	-3
	예수부채이자	-	-	-
	차입부채이자	2	3	-0
	사채이자	-	-	-
	기타이자비용	0	3	-2
소 계		-1	-3	2
수수료 부문	수수료수익	-	-	-
	수수료비용(△)	3	1	2
	소 계	-3	-1	-2
기타 영업 부문	기타영업수익	1,226	1,051	176
	보험수익	-	-	-
	유가증권평가 및 처분이익	5	-	5
	기타 금융자산(부채) 평가 및 처분이익	-	-	-
	배당금수익	-	-	-
	외환거래이익	1	0	1
	파생상품 관련 이익	-	-	-
	대손충당금 환입액	-	-	-
	충당금 환입액	-	-	-
	기타	1,220	1,050	170
	기타영업비용(△)	1,141	962	180
	보험비용	-	-	-
	유가증권평가 및 처분손실	0	0	-0
	기타 금융자산(부채) 평가 및 처분손실	-	-	-
	대손상각비	-0	0	-0
	제충당금 전입액	0	-	0
	외환거래손실	0	-0	0
	파생상품 관련 손실	-	-	-
	기타	1,141	961	180
	소 계		85	89
부문별 이익 합계		81	85	-4
일반관리비(△)		38	40	-2
영업이익		43	45	-2
영업외이익		-0	-3	3
관계기업 이익 관련 손익	-	-	-	
기타영업외이익	-0	-3	3	
법인세비용차감전 계속사업손익		42	42	0
계속사업손익법인세비용(△)		11	11	0
중단사업손익		-	-	-
총당기순이익		31	31	0

(12) 신한아이타스

(단위: 억원)

구 분		2022년 상반기	2021년 상반기	증감
이자 부문	이자수익	4	3	1
	예치금이자	2	1	1
	유가증권이자	-	-	-
	대출채권이자	-	-	-
	기타이자수익	2	2	0
	이자비용(△)	0	0	-0
	예수부채이자	-	-	-
	차입부채이자	-	-	-
	사채이자	-	-	-
	기타이자비용	0	0	-0
소 계		4	3	1
수수료 부문	수수료수익	276	258	18
	수수료비용(△)	1	0	0
	소 계	275	258	18
기타 영업 부문	기타영업수익	2	1	1
	보험수익	-	-	-
	유가증권평가 및 처분이익	1	1	0
	기타 금융자산(부채) 평가 및 처분이익	-	-	-
	배당금수익	-	-	-
	외환거래이익	1	0	1
	파생상품 관련 이익	-	-	-
	대손충당금 환입액	-	-	-
	충당금 환입액	-	-	-
	기타	-	-	-
	기타영업비용(△)	0	0	0
	보험비용	-	-	-
	유가증권평가 및 처분손실	-	-	-
	기타 금융자산(부채) 평가 및 처분손실	-	-	-
	대손상각비	-	-	-
	제충당금 전입액	-	-	-
	외환거래손실	0	0	0
	파생상품 관련 손실	-	-	-
	기타	-	-	-
	소 계		2	1
부문별 이익 합계		282	262	20
일반관리비(△)		223	200	22
영업이익		59	61	-2
영업외이익		1	0	1
관계기업 이익 관련 손익		-	-	-
기타영업외이익		1	0	1
법인세비용차감전 계속사업손익		60	61	-1
계속사업손익법인세비용(△)		14	14	0
중단사업손익		-	-	-
총당기순이익		46	48	-1

(13) 신한신용정보

(단위: 억원)

구 분		2022년 상반기	2021년 상반기	증감
이자 부문	이자수익	2	1	1
	예치금이자	1	1	0
	유가증권이자	-	-	-
	대출채권이자	-	-	-
	기타이자수익	1	0	0
	이자비용(△)	0	0	-0
	예수부채이자	-	-	-
	차입부채이자	-	-	-
	사채이자	-	-	-
	기타이자비용	0	0	-0
소 계		2	1	1
수수료 부문	수수료수익	207	213	-6
	수수료비용(△)	108	109	-0
	소 계	99	105	-6
기타 영업 부문	기타영업수익	0	0	0
	보험수익	-	-	-
	유가증권평가 및 처분이익	0	0	0
	기타 금융자산(부채) 평가 및 처분이익	-	-	-
	배당금수익	-	-	-
	외환거래이익	-	-	-
	파생상품 관련 이익	-	-	-
	대손충당금 환입액	-	-	-
	충당금 환입액	-	-	-
	기타	-	-	-
	기타영업비용(△)	-	4	-4
	보험비용	-	-	-
	유가증권평가 및 처분손실	-	-	-
	기타 금융자산(부채) 평가 및 처분손실	-	-	-
	대손상각비	-	-	-
	제충당금 전입액	-	4	-4
	외환거래손실	-	-	-
	파생상품 관련 손실	-	-	-
	기타	-	-	-
	소 계		0	-4
부문별 이익 합계		101	102	-1
일반관리비(△)		87	87	0
영업이익		14	15	-1
영업외이익		1	1	-0
관계기업 이익 관련 손익		-	-	-
기타영업외이익		1	1	-0
법인세비용차감전 계속사업손익		14	15	-1
계속사업손익법인세비용(△)		4	4	-0
중단사업손익		-	-	-
총당기순이익		10	11	-1

(14) (구)신한대체투자운용

(단위: 억원)

구 분		2022년 상반기	2021년 상반기	증감
이자 부문	이자수익		0	
	예치금이자		0	
	유가증권이자		-	
	대출채권이자		-	
	기타이자수익		0	
	이자비용(△)		3	
	예수부채이자		-	
	차입부채이자		3	
	사채이자		-	
	기타이자비용		0	
소 계			-3	
수수료 부문	수수료수익		86	
	수수료비용(△)		0	
	소 계		86	
기타 영업 부문	기타영업수익		15	
	보험수익		-	
	유가증권평가 및 처분이익		11	
	기타 금융자산(부채) 평가 및 처분이익		-	
	배당금수익		3	
	외환거래이익		-	
	파생상품 관련 이익		-	
	대손충당금 환입액		-	
	충당금 환입액		-	
	기타		-	
	기타영업비용(△)		0	
	보험비용		-	
	유가증권평가 및 처분손실		0	
	기타 금융자산(부채) 평가 및 처분손실		-	
	대손상각비		-	
	제충당금 전입액		-	
	외환거래손실		0	
	파생상품 관련 손실		-	
	기타		-	
	소 계			15
부문별 이익 합계			98	
일반관리비(△)			63	
영업이익			35	
영업외이익			1	
관계기업 이익 관련 손익			-	
기타영업외이익			1	
법인세비용차감전 계속사업손익			36	
계속사업손익법인세비용(△)			10	
중단사업손익			-	
총당기순이익			26	

주) 신한대체투자운용은 2022년 1월 신한자산운용으로 흡수합병됨.

(15) 신한리츠운용

(단위: 억원)

구 분		2022년 상반기	2021년 상반기	증감
이자 부문	이자수익	0	0	-0
	예치금이자	0	0	-0
	유가증권이자	-	-	-
	대출채권이자	-	-	-
	기타이자수익	0	0	0
	이자비용(△)	0	0	0
	예수부채이자	-	-	-
	차입부채이자	-	-	-
	사채이자	-	-	-
	기타이자비용	0	0	0
소 계		0	0	-0
수수료 부문	수수료수익	61	59	2
	수수료비용(△)	5	2	3
	소 계	56	57	-1
기타 영업 부문	기타영업수익	12	36	-23
	보험수익	-	-	-
	유가증권평가 및 처분이익	5	31	-25
	기타 금융자산(부채) 평가 및 처분이익	-	-	-
	배당금수익	7	5	2
	외환거래이익	-	-	-
	파생상품 관련 이익	-	-	-
	대손충당금 환입액	-	-	-
	충당금 환입액	-	-	-
	기타	-	-	-
	기타영업비용(△)	11	0	11
	보험비용	-	-	-
	유가증권평가 및 처분손실	11	0	11
	기타 금융자산(부채) 평가 및 처분손실	-	-	-
	대손상각비	-	-	-
	제충당금 전입액	0	0	-0
	외환거래손실	-	-	-
	파생상품 관련 손실	-	-	-
	기타	-	-	-
소 계		1	36	-34
부문별 이익 합계		58	93	-35
일반관리비(△)		33	29	4
영업이익		25	64	-39
영업외이익		-1	-0	-0
관계기업 이익 관련 손익		-	-0	0
기타영업외이익		-1	-0	-0
법인세비용차감전 계속사업손익		24	63	-39
계속사업손익법인세비용(△)		6	17	-11
중단사업손익		-	-	-
총당기순이익		18	46	-29

(16) 신한에이아이

(단위: 억원)

구 분		2022년 상반기	2021년 상반기	증감
이자 부문	이자수익	2	1	1
	예치금이자	2	1	1
	유가증권이자	-	-	-
	대출채권이자	-	-	-
	기타이자수익	0	0	0
	이자비용(△)	0	0	0
	예수부채이자	-	-	-
	차입부채이자	-	-	-
	사채이자	-	-	-
	기타이자비용	0	0	0
소 계		2	1	1
수수료 부문	수수료수익	61	59	2
	수수료비용(△)	11	13	-3
	소 계	51	46	5
기타 영업 부문	기타영업수익	0	0	0
	보험수익	-	-	-
	유가증권평가 및 처분이익	0	0	0
	기타 금융자산(부채) 평가 및 처분이익	-	-	-
	배당금수익	-	-	-
	외환거래이익	0	0	0
	파생상품 관련 이익	-	-	-
	대손충당금 환입액	0	-	0
	충당금 환입액	-	-	-
	기타	-	-	-
	기타영업비용(△)	1	0	0
	보험비용	-	-	-
	유가증권평가 및 처분손실	0	0	0
	기타 금융자산(부채) 평가 및 처분손실	-	-	-
	대손상각비	-	0	-0
	제충당금 전입액	0	0	0
	외환거래손실	0	0	0
	파생상품 관련 손실	-	-	-
	기타	-	-	-
	소 계		-0	0
부문별 이익 합계		53	47	6
일반관리비(△)		51	42	9
영업이익		1	5	-3
영업외이익		0	0	-0
관계기업 이익 관련 손익		-	-	-
기타영업외이익		0	0	-0
법인세비용차감전 계속사업손익		1	5	-3
계속사업손익법인세비용(△)		0	1	-1
중단사업손익		-	-	-
총당기순이익		1	3	-3

(17) 신한벤처투자

(단위: 억원)

구 분		2022년 상반기	2021년 상반기	증감
이자 부문	이자수익	1	0	1
	예치금이자	0	0	0
	유가증권이자	-	-	-
	대출채권이자	-	-	-
	기타이자수익	1	0	0
	이자비용(△)	3	1	2
	예수부채이자	-	-	-
	차입부채이자	2	1	2
	사채이자	-	-	-
	기타이자비용	0	0	0
소 계		-2	-0	-1
수수료 부문	수수료수익	69	52	16
	수수료비용(△)	4	3	1
	소 계	64	49	15
기타 영업 부문	기타영업수익	1	0	1
	보험수익	-	-	-
	유가증권평가 및 처분이익	1	0	1
	기타 금융자산(부채) 평가 및 처분이익	-	-	-
	배당금수익	-	-	-
	외환거래이익	-	-	-
	파생상품 관련 이익	-	-	-
	대손충당금 환입액	-	-	-
	충당금 환입액	-	-	-
	기타	-	-	-
	기타영업비용(△)	-	0	-0
	보험비용	-	-	-
	유가증권평가 및 처분손실	-	0	-0
	기타 금융자산(부채) 평가 및 처분손실	-	-	-
	대손상각비	-	-	-
	제충당금 전입액	-	-	-
	외환거래손실	-	-	-
	파생상품 관련 손실	-	-	-
	기타	-	-	-
	소 계		1	-0
부문별 이익 합계		64	48	16
일반관리비(△)		47	43	4
영업이익		17	5	12
영업외이익		33	80	-47
관계기업 이익 관련 손익		34	80	-46
기타영업외이익		-0	0	-1
법인세비용차감전 계속사업손익		50	85	-35
계속사업손익법인세비용(△)		13	23	-10
중단사업손익		-	-	-
총당기순이익		36	62	-26

(18) 신한EZ손해보험

(단위: 억원)

구 분	2022년 상반기	2021년 상반기	증감
총당기순이익	-47	-45	-2

주) 2022년6월30일 신한금융지주의 자회사로 편입됨에 따라 2022년 상반기까지의 손익은 신한금융지주 연결 당기순이익에 포함하지 않음.

II. 재무상황

개 황	33
자금조달 및 운용	35
유가증권 투자 및 평가손익	53
외화자산 및 부채	56
대손상각·충당금	73
무수익·고정이하여신	77

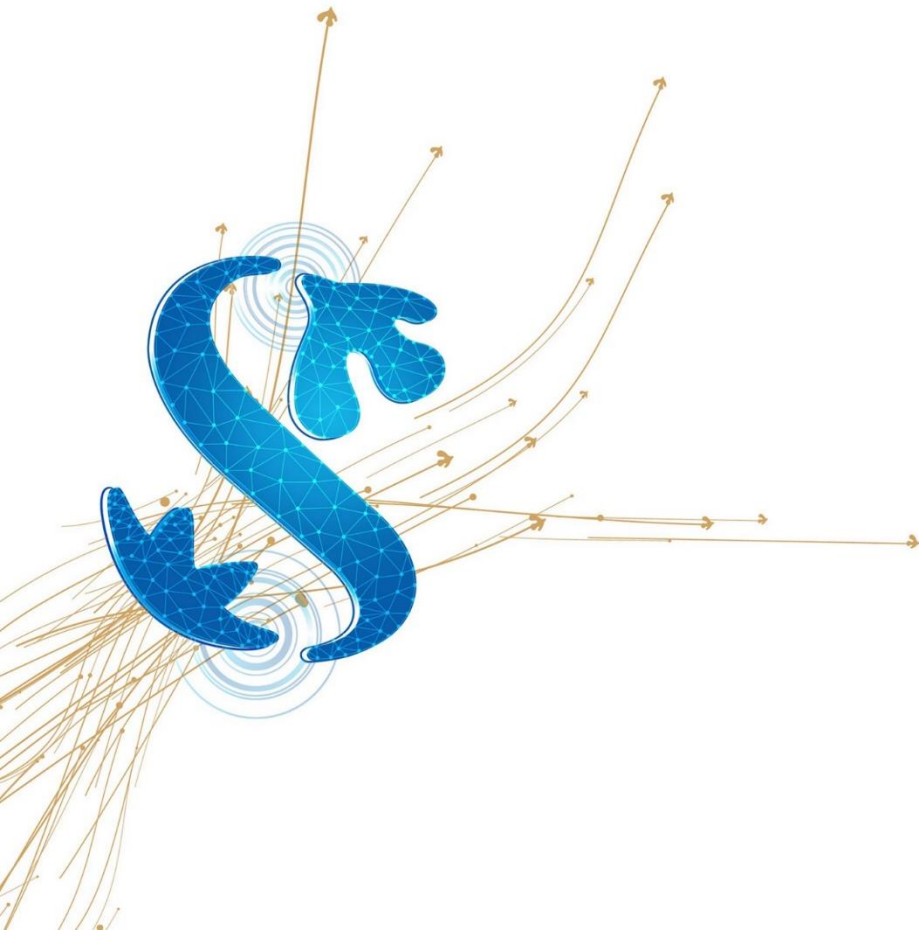

개황

가. 금융지주회사(연결기준)

(단위: 억원)

구분		2022년 6월 말		2021년 말	
		금액	구성비	금액	구성비
자산	현금 및 상각후원가측정 예치금	305,905	4.5%	284,534	4.4%
	당기손익-공정가치측정 금융자산	613,982	9.0%	624,038	9.6%
	기타포괄손익-공정가치측정유가증권	665,001	9.7%	648,383	10.0%
	상각후원가측정유가증권	525,941	7.7%	499,301	7.7%
	상각후원가측정대출채권	4,059,959	59.4%	3,891,372	60.0%
	유무형자산	97,067	1.4%	96,909	1.5%
	기타자산	564,408	8.3%	436,985	6.7%
자산총계		6,832,263	100.0%	6,481,522	100.0%
부채	예수부채	3,738,567	59.0%	3,648,967	61.0%
	차입부채/사채	1,312,493	20.7%	1,233,164	20.6%
	기타부채	1,284,220	20.3%	1,104,007	18.4%
부채총계		6,335,280	100.0%	5,986,138	100.0%
자본총계		496,983		495,384	
부채 및 자본총계		6,832,263		6,481,522	

나. 지주회사 및 주요 자회사 등(별도기준)

(단위: 억원)

구분	회사명	2022년 6월 말			2021년 말		
		자산총계	부채총계	자본총계	자산총계	부채총계	자본총계
금융지주회사	신한금융지주회사	373,096	101,378	271,718	368,159	104,105	264,054
자회사	신한은행 (신탁계정 제외)	4,574,498	4,298,492	276,006	4,325,159	4,049,422	275,737
	신한카드	411,309	339,644	71,665	380,370	313,410	66,960
	신한금융투자	443,195	392,442	50,753	409,554	359,852	49,702
	신한라이프	684,224	646,654	37,570	704,557	652,950	51,607
	신한캐피탈	127,814	109,172	18,642	108,785	91,619	17,166
	신한자산운용 (주)	2,945	924	2,021	2,296	271	2,025
	제주은행 (신탁계정 제외)	71,508	66,446	5,062	69,334	64,175	5,159
	신한저축은행	31,304	28,268	3,036	26,449	24,131	2,318
	신한자산신탁	3,950	1,035	2,915	3,735	1,229	2,506
	신한DS	962	540	422	898	506	392
	신한아이타스	890	93	797	901	98	803
	신한신용정보	309	104	205	314	124	190
	신한대체투자운용 (주)				909	468	441
	신한리츠운용	612	70	542	630	106	524
	신한에이아이	432	17	415	440	25	415
	신한벤처투자	1,259	466	793	989	233	756
	신한EZ손해보험	1,542	981	561			
	SHC매니지먼트	97	-	97	96	-	96
	손자회사	아메리카신한은행	25,249	22,608	2,641	23,164	20,681
SBJ은행		113,928	105,560	8,368	114,229	105,700	8,529
유럽신한은행		7,757	6,844	913	8,083	7,202	881
신한캄보디아은행		9,950	7,983	1,967	8,542	6,865	1,677
신한카자흐스탄은행		3,257	2,767	490	2,142	1,691	451
신한은행(중국)유한공사		69,220	63,214	6,006	62,224	56,686	5,538
캐나다신한은행		9,123	8,227	896	8,100	7,274	826
신한베트남은행		94,228	81,392	12,836	80,313	69,069	11,244
멕시코신한은행		3,136	2,167	969	2,562	1,697	865
신한인도네시아은행		18,373	14,488	3,885	14,382	10,729	3,653
유한회사신한파이낸스		760	548	212	414	222	192
신한인도파이낸스		1,282	1,345	-63	1,101	1,171	-70
신한마이크로파이낸스		105	108	-3	117	112	5
Shinhan Investment America Inc.		81	4	77	71	5	66
Shinhan Investment Asia Ltd.		1,419	15	1,404	1,284	9	1,275
SHINHAN SECURITIES VIETNAM CO., LTD		2,077	902	1,175	1,546	472	1,074
PT Shinhan Sekuritas Indonesia		419	179	240	294	58	236
신한금융플러스		1,688	1,060	628	1,574	932	642
신한자산운용 홍콩		13	7	6	16	9	7
SHINHAN DS VIETNAM CO.,LTD		70	16	54	37	20	17
신한베트남 파이낸스		5,634	4,320	1,314	4,703	3,554	1,149
신한라이프생명보험 베트남		1,291	14	1,277	1,222	5	1,217
신한큐브온	192	8	184	200	3	197	
증손회사	PT Shinhan Asset Management Indonesia	16	1	15	22	5	17
	SBJ DNX	142	53	89	102	18	84

주1) 신한대체투자운용은 2022년 1월 신한자산운용으로 흡수합병되었으며 신한EZ손해보험은 2022년 6월30일 자회사로 편입됨.

주2) SHC매니지먼트는 신한카드 청산법인으로, 청산 종결시까지 종속

자금조달 및 운용

가. 금융지주회사(연결기준)

(단위: 억원, %)

구 분		2022년 6월 말		2021년 말	
		기말잔액	구성비	기말잔액	구성비
조달	예수부채	3,738,567	54.7	3,648,967	56.3
	차입금	504,427	7.4	431,671	6.7
	사채	808,066	11.8	801,494	12.4
	기타부채	1,284,220	18.8	1,104,006	17.0
	부채총계	6,335,280	92.7	5,986,138	92.4
	자본총계	496,983	7.3	495,384	7.6
	부채 및 자본총계	6,832,263	100.0	6,481,522	100.0
운용	현금및예치금	305,905	4.5	284,534	4.4
	대출채권	4,059,959	59.5	3,891,372	60.0
	원화대출금	3,147,572	46.1	3,065,206	47.3
	외화대출금	382,286	5.6	344,892	5.3
	신용카드채권	276,758	4.1	259,996	4.0
	기타	253,343	3.7	221,278	3.4
	기타포괄손익-공정가치측정채권	648,015	9.5	638,069	9.8
	상각후원가측정유가증권	525,941	7.7	499,301	7.7
	기타자산	1,292,443	18.8	1,168,246	18.1
	자산총계	6,832,263	100.0	6,481,522	100.0

나. 자회사(별도기준)

(1) 신한은행

(단위: 억원, %)

구 분			2022년 6월 말		2021년 말		
			기말잔액	구성비	기말잔액	구성비	
조달	원화 자금	예수금	2,732,345	62.9	2,693,852	65.9	
		CD	148,483	3.4	150,734	3.7	
		차입금	134,595	3.1	124,924	3.1	
		원화콜머니	1,000	0.0	-	-	
		기타	309,423	7.1	341,092	8.3	
	소 계		3,325,845	76.6	3,310,602	80.9	
	외화 자금	외화예수금	214,331	4.9	185,492	4.5	
		외화차입금	97,144	2.2	66,906	1.6	
		외화콜머니	9,871	0.2	10,727	0.3	
		사채	78,783	1.8	65,799	1.6	
		기타	4,345	0.1	2,216	0.1	
	소 계		404,473	9.3	331,139	8.1	
	원가성 자금계			3,730,320	85.9	3,641,741	89.0
	기타	자본총계	276,006	6.4	275,737	6.7	
총당금		3,832	0.1	4,219	0.1		
기타		330,981	7.6	169,068	4.1		
무원가성 자금계			610,819	14.1	449,024	11.0	
조달계			4,341,139	100.0	4,090,765	100.0	
운용	원화 자금	예치금	7,029	0.2	12	0.0	
		유가증권	755,337	17.4	734,818	18.0	
		대출금	2,771,963	63.9	2,716,943	66.4	
		(가계대출금)	1,330,610	30.7	1,355,994	33.1	
		(기업대출금)	1,436,002	33.1	1,355,491	33.1	
		지급보증대지급금	111	0.0	90	0.0	
		원화콜론	1,000	0.0	500	0.0	
		사모사채	126	0.0	796	0.0	
		신용카드채권	-	-	-	-	
		(장기카드대출)	-	-	-	-	
		기타	22,895	0.5	19,420	0.5	
		원화대손충당금(△)	15,887	0.4	13,526	0.3	
	소 계		3,542,573	81.6	3,459,054	84.6	
	외화 자금	외화예치금	44,107	1.0	39,390	1.0	
		외화증권	93,846	2.2	80,101	2.0	
		대출금	201,650	4.6	175,196	4.3	
		외화콜론	25,310	0.6	13,363	0.3	
		매입외환	82,847	1.9	82,585	2.0	
		기타	1,310	0.0	798	0.0	
		외화대손충당금(△)	1,576	0.0	1,550	0.0	
소 계		447,495	10.3	389,882	9.5		
수익성 자금계			3,990,068	91.9	3,848,936	94.1	
기타	현금	11,081	0.3	11,309	0.3		
	업무용유형자산	29,340	0.7	29,002	0.7		
	기타	310,649	7.2	201,518	4.9		
무수익성 자금계			351,071	8.1	241,829	5.9	
운용계			4,341,139	100.0	4,090,765	100.0	

(2) 신한카드

(단위: 억원, %)

구 분			2022년 6월 말		2021년 말		
			기말잔액	구성비	기말잔액	구성비	
조달	원화 자금	CP	60,100	14.6	42,750	11.2	
		차입금	40,897	9.9	45,864	12.1	
		원화콜머니	-	-	-	-	
		사채	174,100	42.3	169,550	44.6	
		ABS	-	-	-	-	
		기타	-	-	-	-	
		소 계	275,097	66.9	258,164	67.9	
	외화 자금	외화예수금	-	-	-	-	
		외화차입금	5,559	1.4	5,098	1.3	
		외화콜머니	-	-	-	-	
		사채	14,222	3.5	8,299	2.2	
		ABS	-	-	-	-	
		기타	-	-	-	-	
	소 계	19,781	4.8	13,396	3.5		
	원가성 자금계			294,879	71.7	271,560	71.4
	기타	자본총계	71,665	17.4	66,960	17.6	
		충당금	2,367	0.6	2,403	0.6	
		기타	42,398	10.3	39,446	10.4	
	무원가성 자금계			116,430	28.3	108,809	28.6
조달계			411,309	100.0	380,370	100.0	
운용	원화 자금	예치금	4,028	1.0	3,006	0.8	
		유가증권	13,938	3.4	11,206	2.9	
		대출금	84,580	20.6	78,325	20.6	
		(가계대출금)	14,083	3.4	12,799	3.4	
		(기업대출금)	11,680	2.8	10,359	2.7	
		지급보증대지급금	-	-	-	-	
		원화콜론	-	-	-	-	
		사모사채	-	-	-	-	
		신용카드채권	273,868	66.6	257,620	67.7	
		(장기카드대출)	25,137	6.1	23,596	6.2	
		기타	-	-	-	-	
		원화대손충당금(△)	10,388	2.5	9,854	2.6	
	소 계	366,027	89.0	340,303	89.5		
	외화 자금	외화예치금	0	0.0	0	0.0	
		외화증권	-	-	-	-	
		대출금	1,422	0.3	1,304	0.3	
		외화콜론	-	-	-	-	
		매입외환	-	-	-	-	
		기타	-	-	-	-	
		외화대손충당금(△)	1	0.0	1	0.0	
	소 계	1,422	0.3	1,303	0.3		
	수익성 자금계			367,449	89.3	341,607	89.8
	기타	현금	0	0.0	0	0.0	
업무용유형자산		6,124	1.5	6,296	1.7		
기타		37,736	9.2	32,467	8.5		
무수익성 자금계			43,860	10.7	38,763	10.2	
운용계			411,309	100.0	380,370	100.0	

(3) 신한금융투자

(단위: 억원, %)

구 분		2022년 6월 말		2021년 말		
		기말잔액	구성비	기말잔액	구성비	
조달	원화 자금	원화증권고객예수금	26,946	0.1	27,297	0.1
		차입부채	179,687	0.4	160,289	0.4
		당기손익인식지정금융부채	81,472	0.2	88,094	0.2
		원화파생상품부채	8,898	0.0	2,403	0.0
		기타	13,306	0.0	12,517	0.0
	소 계		310,309	0.7	290,600	0.7
	외화 자금	외화증권고객예수금	8,645	0.0	8,487	0.0
		외화파생상품부채	6,760	0.0	3,639	0.0
		기타	7,667	0.0	7,033	0.0
	소 계		23,072	0.1	19,159	0.1
	원가성 자금계		333,381	0.8	309,759	0.8
	기타	자본총계	50,753	0.1	49,702	0.1
		충당금	5,112	0.0	5,164	0.0
		기타	53,949	0.1	44,928	0.1
무원가성 자금계		109,814	0.3	99,794	0.2	
조달계		443,195	1.0	409,553	1.0	
운용	원화 자금	원화유가증권	246,693	0.6	248,836	0.6
		원화대출채권	48,384	0.1	41,569	0.1
		원화대손충당금(△)	2,139	-	1,890	-
		원화이연대출부대수익(비용)	-111	-	-94	-
		원화파생상품자산	3,728	0.0	1,324	-
		예치금	17,407	0.0	11,108	0.0
		기타	622	-	501	-
		소 계		314,584	0.7	301,354
	외화 자금	외화유가증권	27,247	0.1	28,808	0.1
		외화대출채권	1,750	-	1,437	-
외화대손충당금(△)		147	-	151	-	
외화이연대출부대수익(비용)		-	-	-	-	
외화파생상품자산		9,324	0.0	6,340	0.0	
예치금		26,304	0.1	17,766	0.0	
기타		165	-	211	-	
소 계		64,643	0.2	54,411	0.1	
수익성 자금계		379,227	0.86	355,765	0.9	
기타	현금	-	-	-	-	
	업무용유형자산	1,593	-	2,590	0.0	
	기타	62,375	0.1	51,198	0.1	
무수익성 자금계		63,968	0.1	53,788	0.1	
운용계		443,195	1.0	409,553	1.0	

(4) 신한라이프

(단위: 억원, %)

구 분			2022년 6월 말		2021년 말		
			기말잔액	구성비	기말잔액	구성비	
조달	원화 자금	예수금	-	-	-	-	
		CD	-	-	-	-	
		차입금	-	-	-	-	
		원화콜머니	-	-	-	-	
		기타	510,111	87.2	521,897	87.8	
	소 계		510,111	87.2	521,897	87.8	
	외화 자금	외화예수금	-	-	-	-	
		외화차입금	-	-	-	-	
		외화콜머니	-	-	-	-	
		사채	4,524	0.8	4,148	0.7	
		기타	2,884	0.5	3,144	0.5	
	소 계		7,408	1.3	7,292	1.2	
	원가성 자금계			517,519	88.5	529,188	89.1
	기타	자본총계	37,570	6.4	51,607	8.7	
		충당금	695	0.1	2,360	0.4	
기타		29,004	5.0	11,015	1.9		
무원가성 자금계			67,270	11.5	64,982	10.9	
조달계			584,789	100.0	594,170	100.0	
운용	원화 자금	예치금	8,580	1.5	15,309	2.6	
		유가증권	431,639	73.8	438,430	73.8	
		대출금	84,080	14.4	85,800	14.4	
		(가계대출금)	58,025	9.9	58,487	9.8	
		(기업대출금)	26,056	4.5	27,313	4.6	
		지급보증대지급금	-	-	-	-	
		원화콜론	-	-	-	-	
		사모사채	500	0.1	500	0.1	
		신용카드채권	-	-	-	-	
		(장기카드대출)	-	-	-	-	
		기타	864	0.1	-	-	
		원화대손충당금(△)	308	0.1	267	0.0	
	소 계		525,356	89.8	539,771	90.8	
	외화 자금	외화예치금	611	0.1	468	0.1	
		외화증권	38,144	6.5	41,194	6.9	
		대출금	9	0.0	-	-	
		외화콜론	-	-	-	-	
		매입외환	-	-	-	-	
		기타	-	-	-	-	
		외화대손충당금(△)	10	0.0	-	-	
소 계		38,754	6.6	41,662	7.0		
수익성 자금계			564,110	96.5	581,433	97.9	
기타	현금	-	-	-	-		
	업무용유형자산	2,384	0.4	2,558	0.4		
	기타	18,295	3.1	10,179	1.7		
무수익성 자금계			20,679	3.5	12,737	2.1	
운용계			584,789	100.0	594,170	100.0	

주) 2021년 7월 1일 신한생명(존속법인)과 오렌지라이프(소멸법인)이 합병되었으며, 합병 후 사명은 신한라이프 생명보험으로 변경. 2021년은 존속법인인 (구) 신한생명을 기준으로 작성함.

(5) 신한캐피탈

(단위: 억원, %)

구 분			2022년 6월 말		2021년 말		
			기말잔액	구성비	기말잔액	구성비	
조달	원화 자금	예수금	-	-	-	-	
		CD	-	-	-	-	
		차입금	24,077	18.8	13,560	8.0	
		원화콜머니	-	-	-	-	
		기타	80,638	63.1	73,542	76.5	
	소 계		104,715	81.9	87,102	84.5	
	외화 자금	외화예수금	-	-	-	-	
		외화차입금	2,586	2.0	-	-	
		외화콜머니	-	-	-	-	
		사채	-	-	-	-	
		기타	-	-	-	-	
	소 계		2,586	2.0	-	-	
	원가성 자금계			107,301	84.0	87,102	84.5
	기타	자본총계	18,642	14.6	17,166	13.3	
총당금		44	0.0	46	0.1		
기타		1,827	1.4	4,470	2.1		
무원가성 자금계			20,513	16.0	21,682	15.5	
조달계			127,814	100.0	108,785	100.0	
운용	원화 자금	예치금	7,530	5.9	4,159	7.0	
		유가증권	35,968	28.1	30,174	25.4	
		대출금	79,758	62.4	70,712	62.4	
		(가계대출금)	151	0.1	230	0.6	
		(기업대출금)	79,607	62.3	70,482	61.8	
		지급보증대지급금	-	-	-	-	
		원화콜론	-	-	-	-	
		사모사채	-	-	-	-	
		신용카드채권 (장기카드대출)	-	-	-	-	
		기타	1,786	1.4	2,440	4.1	
		원화대손총당금(△)	815	0.6	1,022	0.9	
		소 계		124,228	97.2	106,462	98.1
	외화 자금	외화예치금	-	-	167	0.0	
		외화증권	552	0.4	451	0.4	
		대출금	1,005	0.8	789	0.9	
		외화콜론	-	-	-	-	
		매입외환	-	-	-	-	
		기타	0	0.0	22	0.1	
		외화대손총당금(△)	113	0.1	195	0.5	
	소 계		1,445	1.1	1,234	1.1	
수익성 자금계			125,672	98.3	107,697	99.1	
기타	현금	0	0.0	0	0.0		
	업무용유형자산	-	-	76	0.1		
	기타	2,142	1.7	1,011	0.8		
무수익성 자금계			2,142	1.7	1,088	0.9	
운용계			127,814	100.0	108,785	100.0	

(6) 신한자산운용

(단위: 억원, %)

구 분			2022년 6월 말		2021년 말	
			기말잔액	구성비	기말잔액	구성비
조달	원화 자금	예수금	-	-	-	-
		CD	-	-	-	-
		차입금	-	-	-	-
		원화콜머니	-	-	-	-
		기타	-	-	-	-
	소 계		-	-	-	-
	외화 자금	외화예수금	-	-	-	-
		외화차입금	-	-	-	-
		외화콜머니	-	-	-	-
		사채	-	-	-	-
		기타	-	-	-	-
	소 계		-	-	-	-
	원가성 자금계		-	-	-	-
	기타	자본총계	2,019	76.1	2,025	97.5
총당금		-	-	-	-	
기타		636	24.0	52	2.5	
무원가성 자금계		2,655	100.0	2,077	100.0	
조달계		2,655	100.0	2,077	100.0	
운용	원화 자금	예치금	1,150	43.3	1,346	64.8
		유가증권	1,286	48.4	563	27.1
		대출금	30	1.1	28	1.4
		(가계대출금)	30	1.1	28	1.4
		(기업대출금)	-	-	-	-
		지급보증대지급금	-	-	-	-
		원화콜론	-	-	-	-
		사모사채	-	-	-	-
		신용카드채권	-	-	-	-
		(장기카드대출)	-	-	-	-
		기타	-	-	-	-
		원화대손충당금(△)	-	-	-	-
	소 계		2,466	92.9	1,937	93.3
	외화 자금	외화예치금	1	0.1	2	0.1
		외화증권	-	-	-	-
		대출금	-	-	-	-
		외화콜론	-	-	-	-
		매입외환	-	-	-	-
		기타	-	-	-	-
		외화대손충당금(△)	-	-	-	-
소 계		1	0.1	2	0.1	
수익성 자금계		2,467	92.9	1,939	93.4	
기타	현금	-	-	-	-	
	업무용유형자산	50	1.9	35	1.7	
	기타	138	5.2	103	4.9	
무수익성 자금계		188	7.1	138	6.6	
운용계		2,655	100.0	2,077	100.0	

주) 2022년 1월 신한대체투자(소멸법인)와 신한자산운용(존속법인)이 합병되었으며, 합병후 사명은 신한자산운용임.
2021년은 존속법인인 (구)신한자산운용을 기준으로 작성함.

(7) 제주은행

(단위: 억원, %)

구 분			2022년 6월 말		2021년 말	
			기말잔액	구성비	기말잔액	구성비
조달	원화 자금	예수금	56,212	80.5	52,860	78.8
		CD	1,767	2.5	1,769	2.6
		차입금	2,171	3.1	2,181	3.3
		원화콜머니	-	-	-	-
		기타	2,808	4.0	2,753	4.1
	소 계		62,958	90.1	59,564	88.8
	외화 자금	외화예수금	127	0.2	292	0.4
		외화차입금	151	0.2	147	0.2
		외화콜머니	-	-	-	-
		사채	-	-	-	-
기타		1	0.0	-	-	
소 계		279	0.4	439	0.7	
원가성 자금계			63,237	90.5	60,003	89.5
기타	자본총계	5,062	7.2	5,159	7.7	
	총당금	87	0.1	52	0.1	
	기타	1,473	2.1	1,838	2.7	
	무원가성 자금계		6,622	9.5	7,050	10.5
조달계			69,858	100.0	67,052	100.0
운용	원화 자금	예치금	10	0.0	6	0.0
		유가증권	9,168	13.1	8,971	13.4
		대출금	56,497	80.9	55,077	82.1
		(가계대출금)	22,073	31.6	22,426	33.4
		(기업대출금)	33,571	48.1	31,833	47.5
		지급보증대지급금	-	-	-	-
		원화콜론	1,000	1.4	-	-
		사모사채	-	-	-	-
		신용카드채권 (장기카드대출)	685	1.0	645	1.0
		0	0.0	1	0.0	
		기타	-	-	-	-
		원화대손총당금(△)	356	0.5	273	0.4
	소 계		67,004	95.9	64,426	96.1
	외화 자금	외화예치금	121	0.2	154	0.2
		외화증권	-	-	-	-
		대출금	131	0.2	244	0.4
		외화콜론	-	-	-	-
		매입외환	0	0.0	0	0.0
		기타	-	-	-	-
외화대손총당금(△)		0	0.0	0	0.0	
소 계		252	0.4	398	0.6	
수익성 자금계			67,256	96.3	64,825	96.7
기타	현금	347	0.5	349	0.5	
	업무용유형자산	485	0.7	508	0.8	
	기타	1,770	2.5	1,371	2.0	
무수익성 자금계			2,602	3.7	2,228	3.3
운용계			69,858	100.0	67,052	100.0

(8) 신한저축은행

(단위: 억원, %)

구 분			2022년 6월 말		2021년 말	
			기말잔액	구성비	기말잔액	구성비
조달	원화 자금	예수금	25,983	83.0	21,561	81.5
		CD	-	-	-	-
		차입금	1,500	4.8	2,000	7.6
		원화콜머니	-	-	-	-
		기타	234	0.7	99	0.4
	소 계		27,717	88.5	23,660	89.5
	외화 자금	외화예수금	-	-	-	-
		외화차입금	-	-	-	-
		외화콜머니	-	-	-	-
		사채	-	-	-	-
기타		-	-	-	-	
소 계		-	-	-	-	
원가성 자금계			27,717	88.5	23,660	89.5
기타	자본총계	3,036	9.7	2,318	8.8	
	총당금	-	-	-	-	
	기타	551	1.8	472	1.8	
무원가성 자금계			3,587	11.5	2,789	10.5
조달계			31,304	100.0	26,449	100.0
운용	원화 자금	예치금	2,538	8.1	2,307	8.7
		유가증권	100	0.3	200	0.8
		대출금	28,350	90.6	23,475	88.8
		지급보증대지급금	-	-	-	-
		원화콜론	-	-	-	-
		사모사채	50	0.2	50	0.2
		신용카드채권 (장기카드대출)	-	-	-	-
		기타	210	0.7	320	1.2
		원화대손충당금(△)	694	2.2	545	2.1
		소 계		30,554	97.6	25,807
	외화 자금	외화예치금	-	-	-	-
		외화증권	-	-	-	-
		대출금	-	-	-	-
		외화콜론	-	-	-	-
		매입외환	-	-	-	-
		기타	-	-	-	-
		외화대손충당금(△)	-	-	-	-
소 계		-	-	-	-	
수익성 자금계			30,554	97.6	25,807	97.6
기타	현금	6	0.0	6	0.0	
	업무용유형자산	12	0.0	13	0.0	
	기타	732	2.3	624	2.4	
무수익성 자금계			750	2.4	642	2.4
운용계			31,304	100.0	26,449	100.0

(9) 신한자산신탁 (구,아시아신탁)

(단위: 억원, %)

구 분			2022년 6월 말		2021년 말		
			기말잔액	구성비	기말잔액	구성비	
조달	원화 자금	예수금	-	-	-	-	
		CD	-	-	-	-	
		차입금	-	-	-	-	
		원화콜머니	-	-	-	-	
		기타	-	-	-	-	
	소 계		-	-	-	-	
	외화 자금	외화예수금	-	-	-	-	
		외화차입금	-	-	-	-	
		외화콜머니	-	-	-	-	
		사채	-	-	-	-	
		기타	-	-	-	-	
	소 계		-	-	-	-	
	원가성 자금계			-	-	-	-
	기타	자본총계	2,915	78.6	2,506	74.5	
총당금		-	-	-	-		
기타		793	21.4	859	25.5		
무원가성 자금계			3,708	100.0	3,365	100.0	
조달계			3,708	100.0	3,365	100.0	
운용	원화 자금	예치금	1,933	52.1	2,266	67.3	
		유가증권	1,562	42.1	865	25.7	
		대출금	191	5.1	195	5.8	
		지급보증대지급금	-	-	-	-	
		원화콜론	-	-	-	-	
		사모사채	-	-	-	-	
		신용카드채권 (장기카드대출)	-	-	-	-	
		기타	-	-	-	-	
		원화대손충당금(△)	102	2.7	98	2.9	
		소 계	3,584	96.7	3,228	95.9	
	외화 자금	외화예치금	-	-	-	-	
		외화증권	-	-	-	-	
		대출금	-	-	-	-	
		외화콜론	-	-	-	-	
		매입외환	-	-	-	-	
		기타	-	-	-	-	
		외화대손충당금(△)	-	-	-	-	
		소 계	-	-	-	-	
	수익성 자금계			3,584	96.7	3,228	95.9
기타	현금	-	-	-	-		
	업무용유형자산	123	3.3	129	3.8		
	기타	0	0.0	7	0.2		
무수익성 자금계			123	3.3	137	4.1	
운용계			3,708	100.0	3,365	100.0	

(10) 신한DS

(단위: 억원, %)

구 분			2022년 6월 말		2021년 말	
			기말잔액	구성비	기말잔액	구성비
조달	원화 자금	예수금	-	-	-	-
		CD	-	-	-	-
		차입금	200	20.8	240	26.7
		원화콜머니	-	-	-	-
		기타	-	-	-	-
	소 계		200	20.8	240	26.7
	외화 자금	외화예수금	-	-	-	-
		외화차입금	-	-	-	-
		외화콜머니	-	-	-	-
		사채	-	-	-	-
		기타	-	-	-	-
	소 계		-	-	-	-
	원가성 자금계		200	20.8	240	26.7
	기타	자본총계	422	43.9	392	43.6
총당금		-	-	-	-	
기타		340	35.3	266	29.7	
무원가성 자금계		762	79.2	658	73.3	
조달계		962	100.0	898	100.0	
운용	원화 자금	예치금	206	21.4	260	29.0
		유가증권	30	3.1	28	3.1
		대출금	-	-	-	-
		(가계대출금)	-	-	-	-
		(기업대출금)	-	-	-	-
		지급보증대지급금	-	-	-	-
		원화콜론	-	-	-	-
		사모사채	-	-	-	-
		신용카드채권 (장기카드대출)	-	-	-	-
		기타	-	-	-	-
		원화대손충당금(△)	-	-	-	-
	소 계		236	24.5	288	32.1
	외화 자금	외화예치금	-	-	-	-
		외화증권	-	-	-	-
		대출금	-	-	-	-
		외화콜론	-	-	-	-
		매입외환	-	-	-	-
		기타	-	-	-	-
		외화대손충당금(△)	-	-	-	-
	소 계		-	-	-	-
수익성 자금계		236	24.5	288	32.1	
기타	현금	-	-	-	-	
	업무용유형자산	85	8.8	107	11.9	
	기타	641	66.6	504	56.1	
무수익성 자금계		726	75.5	610	67.9	
운용계		962	100.0	898	100.0	

(11) 신한아이타스

(단위: 억원, %)

구 분			2022년 6월 말		2021년 말	
			기말잔액	구성비	기말잔액	구성비
조달	원화 자금	예수금	-	-	-	-
		CD	-	-	-	-
		차입금	-	-	-	-
		원화콜머니	-	-	-	-
		기타	-	-	-	-
	소 계		-	-	-	-
	외화 자금	외화예수금	-	-	-	-
		외화차입금	-	-	-	-
		외화콜머니	-	-	-	-
		사채	-	-	-	-
기타		-	-	-	-	
소 계		-	-	-	-	
원가성 자금계		-	-	-	-	
기타	자본총계	797	89.6	803	89.1	
	총당금	-	-	-	-	
	기타	93	10.4	98	10.9	
	무원가성 자금계		890	100.0	901	100.0
조달계		890	100.0	901	100.0	
운용	원화 자금	예치금	393	44.1	383	42.5
		유가증권	-	-	-	-
		대출금	35	3.9	35	3.9
		(가계대출금)	35	3.9	35	3.9
		(기업대출금)	-	-	-	-
		지급보증대지급금	-	-	-	-
		원화콜론	-	-	-	-
		사모사채	-	-	-	-
		신용카드채권	-	-	-	-
		(장기카드대출)	-	-	-	-
		기타	-	-	-	-
		원화대손충당금(△)	-	-	-	-
	소 계		427	48.0	418	46.4
	외화 자금	외화예치금	1	0.1	17	1.9
		외화증권	-	-	-	-
		대출금	-	-	-	-
		외화콜론	-	-	-	-
		매입외환	-	-	-	-
		기타	-	-	-	-
외화대손충당금(△)		-	-	-	-	
소 계		1	0.1	17	1.9	
수익성 자금계		428	48.1	435	48.3	
기타	현금	0	0.0	0	0.0	
	업무용유형자산	132	14.8	132	14.7	
	기타	330	37.0	334	37.1	
무수익성 자금계		462	51.9	466	51.7	
운용계		890	100.0	901	100.0	

(12) 신한신용정보

(단위: 억원, %)

구 분			2022년 6월 말		2021년 말	
			기말잔액	구성비	기말잔액	구성비
조달	원화 자금	예수금	-	-	-	-
		CD	-	-	-	-
		차입금	-	-	-	-
		원화콜머니	-	-	-	-
		기타	-	-	-	-
	소 계		-	-	-	-
	외화 자금	외화예수금	-	-	-	-
		외화차입금	-	-	-	-
		외화콜머니	-	-	-	-
		사채	-	-	-	-
		기타	-	-	-	-
	소 계		-	-	-	-
	원가성 자금계		-	-	-	-
	기타	자본총계	205	66.4	190	60.7
총당금		36	11.8	44	13.9	
기타		67	21.8	80	25.4	
무원가성 자금계		308	100.0	314	100.0	
조달계		308	100.0	314	100.0	
운용	원화 자금	예치금	164	53.2	165	52.6
		유가증권	0	0.0	0	0.0
		대출금	-	-	-	-
		(가계대출금)	-	-	-	-
		(기업대출금)	-	-	-	-
		지급보증대지급금	-	-	-	-
		원화콜론	-	-	-	-
		사모사채	-	-	-	-
		신용카드채권 (장기카드대출)	-	-	-	-
		기타	40	13.0	44	14.2
		원화대손충당금(△)	-	-	-	-
		소 계		204	66.3	210
	외화 자금	외화예치금	-	-	-	-
		외화증권	-	-	-	-
		대출금	-	-	-	-
		외화콜론	-	-	-	-
		매입외환	-	-	-	-
		기타	-	-	-	-
		외화대손충당금(△)	-	-	-	-
소 계		-	-	-	-	
수익성 자금계		204	66.3	210	66.8	
기타	현금	0	0.0	-	-	
	업무용유형자산	36	11.6	39	12.6	
	기타	68	22.1	65	20.6	
무수익성 자금계		104	33.7	104	33.2	
운용계		308	100.0	314	100.0	

(13) (구)신한대체투자운용

(단위: 억원, %)

구 분			2022년 6월 말		2021년 말	
			기말잔액	구성비	기말잔액	구성비
조달	원화 자금	예수금	-	-	-	-
		CD	-	-	-	-
		차입금	380	41.8	380	41.8
		원화콜머니	-	-	-	-
		기타	-	-	-	-
	소 계		380	41.8	380	41.8
	외화 자금	외화예수금	-	-	-	-
		외화차입금	-	-	-	-
		외화콜머니	-	-	-	-
		사채	-	-	-	-
기타		-	-	-	-	
소 계		-	-	-	-	
원가성 자금계			380	41.8	380	41.8
기타	자본총계	441	48.5	441	48.5	
	총당금	-	-	-	-	
	기타	88	9.7	88	9.7	
무원가성 자금계			529	58.2	529	58.2
조달계			909	100.0	909	100.0
운용	원화 자금	예치금	284	31.3	284	31.3
		유가증권	523	57.6	523	57.6
		대출금	-	-	-	-
		(가계대출금)	-	-	-	-
		(기업대출금)	-	-	-	-
		지급보증대지급금	-	-	-	-
		원화콜론	-	-	-	-
		사모사채	-	-	-	-
		신용카드채권 (장기카드대출)	-	-	-	-
		기타	-	-	-	-
		원화대손충당금(△)	-	-	-	-
		소 계		808	88.9	808
	외화 자금	외화예치금	-	-	-	-
		외화증권	-	-	-	-
		대출금	-	-	-	-
		외화콜론	-	-	-	-
		매입외환	-	-	-	-
		기타	-	-	-	-
		외화대손충당금(△)	-	-	-	-
	소 계		-	-	-	-
수익성 자금계			808	88.9	808	88.9
기타	현금	0	0.0	0	0.0	
	업무용유형자산	28	3.1	28	3.1	
	기타	73	8.0	73	8.0	
무수익성 자금계			101	11.1	101	11.1
운용계			909	100.0	909	100.0

주) 신한대체투자운용은 2022년 1월 신한자산운용으로 흡수합병됨.

(14) 신한리츠운용

(단위: 억원, %)

구 분			2022년 6월 말		2021년 말	
			기말잔액	구성비	기말잔액	구성비
조달	원화 자금	예수금	-	-	-	-
		CD	-	-	-	-
		차입금	-	-	-	-
		원화콜머니	-	-	-	-
		기타	-	-	-	-
	소 계		-	-	-	-
	외화 자금	외화예수금	-	-	-	-
		외화차입금	-	-	-	-
		외화콜머니	-	-	-	-
		사채	-	-	-	-
		기타	-	-	-	-
	소 계		-	-	-	-
	원가성 자금계		-	-	-	-
	기타	자본총계	542	88.6	524	83.2
총당금		-	-	-	-	
기타		70	11.4	106	16.8	
무원가성 자금계		612	100.0	630	100.0	
조달계		612	100.0	630	100.0	
운용	원화 자금	예치금	199	32.5	196	31.1
		유가증권	348	56.9	375	59.5
		대출금	-	-	-	-
		(가계대출금)	-	-	-	-
		(기업대출금)	-	-	-	-
		지급보증대지급금	-	-	-	-
		원화콜론	-	-	-	-
		사모사채	-	-	-	-
		신용카드채권	-	-	-	-
		(장기카드대출)	-	-	-	-
		기타	-	-	-	-
		원화대손충당금(△)	-	-	-	-
	소 계		547	89.4	571	90.6
	외화 자금	외화예치금	-	-	-	-
		외화증권	-	-	-	-
		대출금	-	-	-	-
		외화콜론	-	-	-	-
		매입외환	-	-	-	-
		기타	-	-	-	-
		외화대손충당금(△)	-	-	-	-
소 계		-	-	-	-	
수익성 자금계		547	89.4	571	90.6	
기타	현금	-	-	-	-	
	업무용유형자산	20	3.3	17	2.6	
	기타	44	7.3	43	6.8	
무수익성 자금계		65	10.6	60	9.4	
운용계		612	100.0	630	100.0	

(15) 신한에이아이

(단위: 억원, %)

구 분			2022년 6월 말		2021년 말	
			기말잔액	구성비	기말잔액	구성비
조달	원화 자금	예수금	-	-	-	-
		CD	-	-	-	-
		차입금	-	-	-	-
		원화콜머니	-	-	-	-
		기타	-	-	-	-
	소 계		-	-	-	-
	외화 자금	외화예수금	-	-	-	-
		외화차입금	-	-	-	-
		외화콜머니	-	-	-	-
		사채	-	-	-	-
		기타	-	-	-	-
	소 계		-	-	-	-
	원가성 자금계		-	-	-	-
	기타	자본총계	415	96.2	415	94.2
총당금		0	0.0	0	0.0	
기타		16	3.8	26	5.8	
무원가성 자금계		432	100.0	440	100.0	
조달계		432	100.0	440	100.0	
운용	원화 자금	예치금	230	53.3	230	52.3
		유가증권	37	8.5	26	6.0
		대출금	-	-	-	-
		(가계대출금)	-	-	-	-
		(기업대출금)	-	-	-	-
		지급보증대지급금	-	-	-	-
		원화콜론	-	-	-	-
		사모사채	-	-	-	-
		신용카드채권	-	-	-	-
		(장기카드대출)	-	-	-	-
		기타	40	9.2	40	9.1
		원화대손충당금(△)	-	-	-	-
	소 계		307	71.0	296	67.3
	외화 자금	외화예치금	1	0.2	1	0.2
		외화증권	2	0.4	2	0.5
		대출금	-	-	-	-
		외화콜론	-	-	-	-
		매입외환	-	-	-	-
		기타	-	-	-	-
		외화대손충당금(△)	-	-	-	-
소 계		3	0.7	3	0.7	
수익성 자금계		309	71.7	300	68.1	
기타	현금	-	-	-	-	
	업무용유형자산	35	8.2	36	8.2	
	기타	87	20.2	105	23.7	
무수익성 자금계		122	28.3	141	31.9	
운용계		432	100.0	440	100.0	

(16) 신한벤처투자

(단위: 억원, %)

구 분			2022년 6월 말		2021년 말	
			기말잔액	구성비	기말잔액	구성비
조달	원화 자금	예수금	-	-	-	-
		CD	-	-	-	-
		차입금	400	31.8	160	16.2
		원화콜머니	-	-	-	-
		기타	-	-	-	-
	소 계		400	31.8	160	16.2
	외화 자금	외화예수금	-	-	-	-
		외화차입금	-	-	-	-
		외화콜머니	-	-	-	-
		사채	-	-	-	-
		기타	-	-	-	-
	소 계		-	-	-	-
	원가성 자금계		400	31.8	160	16.2
	기타	자본총계	793	63.0	756	76.4
		총당금	3	0.2	-	-
기타		63	5.0	73	7.4	
무원가성 자금계		859	68.2	829	83.8	
조달계		1,259	100.0	989	100.0	
운용	원화 자금	예치금	152	12.1	65	6.6
		유가증권	5	0.4	5	0.5
		대출금	-	-	-	-
		(가계대출금)	-	-	-	-
		(기업대출금)	-	-	-	-
		지급보증대지급금	-	-	-	-
		원화콜론	-	-	-	-
		사모사채	-	-	-	-
		신용카드채권 (장기카드대출)	-	-	-	-
		기타	1,050	83.4	882	89.2
		원화대손총당금(△)	-	-	-	-
	소 계		1,207	95.9	953	96.3
	외화 자금	외화예치금	-	-	-	-
		외화증권	-	-	-	-
		대출금	-	-	-	-
		외화콜론	-	-	-	-
		매입외환	-	-	-	-
		기타	-	-	-	-
외화대손총당금(△)		-	-	-	-	
소 계		-	-	-	-	
수익성 자금계		1,207	95.9	953	96.3	
기타	현금	-	-	-	-	
	업무용유형자산	36	2.9	22	2.2	
	기타	16	1.2	15	1.5	
무수익성 자금계		52	4.1	37	3.7	
운용계		1,259	100.0	989	100.0	

(17) 신한EZ손해보험

(단위: 억원, %)

구 분			2022년 6월 말		2021년 말	
			기말잔액	구성비	기말잔액	구성비
조달	원화 자금	예수금	5	0.3	4	0.3
		CD	-	-	-	-
		차입금	-	-	-	-
		원화콜머니	-	-	-	-
		기타	712	46.2	591	43.1
	소 계		717	46.5	596	43.4
	외화 자금	외화예수금	-	-	-	-
		외화차입금	-	-	-	-
		외화콜머니	-	-	-	-
		사채	-	-	-	-
기타		-	-	-	-	
소 계		-	-	-	-	
원가성 자금계			717	46.5	596	43.4
기타	자본총계	561	36.4	608	44.3	
	총당금	22	1.4	21	1.5	
	기타	242	15.7	148	10.8	
	무원가성 자금계		825	53.5	777	56.6
조달계			1,542	100.0	1,373	100.0
운용	원화 자금	예치금	799	51.8	695	50.7
		유가증권	308	20.0	310	22.6
		대출금	1	0.1	1	0.1
		(가계대출금)	1	0.1	1	0.1
		(기업대출금)	-	-	-	-
		지급보증대지급금	-	-	-	-
		원화콜론	-	-	-	-
		사모사채	-	-	-	-
		신용카드채권 (장기카드대출)	-	-	-	-
		기타	-	-	-	-
		원화대손총당금(△)	0	0.0	0	0.0
		소 계		1,107	71.8	1,006
	외화 자금	외화예치금	-	-	-	-
		외화증권	-	-	-	-
		대출금	-	-	-	-
		외화콜론	-	-	-	-
		매입외환	-	-	-	-
		기타	-	-	-	-
		외화대손총당금(△)	-	-	-	-
소 계		-	-	-	-	
수익성 자금계			1,107	71.8	1,006	73.3
기타	현금	-	-	-	-	
	업무용유형자산	20	1.3	26	1.9	
	기타	415	26.9	340	24.8	
무수익성 자금계		435	28.2	366	26.7	
운용계			1,542	100.0	1,373	100.0

주) 신한EZ손해보험은 2022년 6월30일 자회사로 편입됨.

유가증권 투자 및 평가손익

가. 금융지주회사(연결기준)

(단위: 억원)

구 분	장부가액	기타포괄손익누계액(B/S)	운용손익(I/S)
당기손익-공정가치측정유가증권	563,117	-	4,604
기타포괄손익-공정가치측정유가증권	665,001	-27,900	5,421
상각후원가측정유가증권	525,941	-	5,772
관계기업투자주식 등	27,341	-70	233
합 계	1,781,400	-27,970	16,031

주 1) 운용손익은 연결재무제표상의 유가증권 이자, 배당, 처분 및 평가손익 등의 합계액임.

2) 기타포괄손익누계액은 이연법인세 반영 후 금액임.

나. 자회사(별도기준)

(1) 신한은행

(단위: 억원)

구 분	장부가액	기타포괄손익누계액(B/S)	운용손익(I/S)
당기손익-공정가치측정유가증권	177,775	-	1,908
기타포괄손익-공정가치측정유가증권	500,492	-10,709	3,573
상각후원가측정유가증권	219,306	-	2,099
관계기업투자주식 등	23,178	-	18
합 계	920,751	-10,709	7,598

(2) 신한카드

(단위: 억원)

구 분	장부가액	기타포괄손익누계액(B/S)	운용손익(I/S)
당기손익-공정가치측정유가증권	10,705	-	201
기타포괄손익-공정가치측정유가증권	3,233	62	29
상각후원가측정유가증권	-	-	-
관계기업투자주식 등	2,959	-	-
합 계	16,897	62	230

(3) 신한금융투자

(단위: 억원)

구 분	장부가액	기타포괄손익누계액(B/S)	운용손익(I/S)
당기손익-공정가치측정유가증권	243,571	-	-261
기타포괄손익-공정가치측정유가증권	20,990	1,633	190
상각후원가측정유가증권	-	-	-
관계기업투자주식 등	9,379	-	8
합 계	273,939	1,633	-63

(4) 신한라이프

(단위: 억원)

구 분	공정가액	기타포괄손익누계액(B/S)	운용손익(I/S)
당기손익-공정가치측정유가증권	69,651	-	2,199
기타포괄손익-공정가치측정유가증권	120,958	-13,547	2,098
상각후원가측정유가증권	276,645	-	4,043
관계기업투자주식 등	2,473	-	-
합 계	469,727	-13,547	8,340

(5) 신한캐피탈

(단위: 억원)

구 분	장부가액	기타포괄손익누계액(B/S)	운용손익(I/S)
당기손익-공정가치측정유가증권	27,309	-	983
기타포괄손익-공정가치측정유가증권	727	-60	10
상각후원가측정유가증권	-	-	-
관계기업투자주식 등	8,485	-	178
합 계	36,520	-60	1,172

(6) 신한자산운용

(단위: 억원)

구 분	장부가액	기타포괄손익누계액(B/S)	운용손익(I/S)
당기손익-공정가치측정유가증권	808	-	-45
기타포괄손익-공정가치측정유가증권	6	-13	-
상각후원가측정유가증권	-	-	-
관계기업투자주식 등	472	-	-
합 계	1,286	-13	-45

(7) 제주은행

(단위: 억원)

구 분	장부가액	기타포괄손익누계액(B/S)	운용손익(I/S)
당기손익-공정가치측정유가증권	43	-	-0
기타포괄손익-공정가치측정유가증권	6,887	-273	44
상각후원가측정유가증권	2,238	-	19
관계기업투자주식 등	-	-	-
합 계	9,168	-273	63

(8) 신한저축은행

(단위: 억원)

구 분	장부가액	기타포괄손익누계액(B/S)	운용손익(I/S)
당기손익-공정가치측정유가증권	14	-	4
기타포괄손익-공정가치측정유가증권	-	-	-
상각후원가측정유가증권	100	-	1
관계기업투자주식 등	-	-	-
합 계	114	-	4

(9) 신한자산신탁 (구)아시아신탁

(단위: 억원)

구 분	장부가액	기타포괄손익누계액(B/S)	운용손익(I/S)
당기손익-공정가치측정유가증권	1,562	-	27
기타포괄손익-공정가치측정유가증권	-	-	-
상각후원가측정유가증권	-	-	-
관계기업투자주식 등	-	-	-
합 계	1,562	-	27

(10) 신한DS

(단위: 억원)

구 분	장부가액	기타포괄손익누계액(B/S)	운용손익(I/S)
당기손익-공정가치측정유가증권	26	-	5
기타포괄손익-공정가치측정유가증권	4	-2	-
상각후원가측정유가증권	-	-	-
관계기업투자주식 등	42	-	-
합 계	72	-2	5

(11) 신한아이타스

(단위: 억원)

구 분	장부가액	기타포괄손익누계액(B/S)	운용손익(I/S)
당기손익-공정가치측정유가증권	31	-	1
기타포괄손익-공정가치측정유가증권	-	-	-
상각후원가측정유가증권	-	-	-
관계기업투자주식 등	-	-	-
합 계	31	-	1

(12) 신한리츠운용

(단위: 억원)

구 분	장부가액	기타포괄손익누계액(B/S)	운용손익(I/S)
당기손익-공정가치측정유가증권	455	-	1
기타포괄손익-공정가치측정유가증권	-	-	-
상각후원가측정유가증권	-	-	-
관계기업투자주식 등	3	-	-
합 계	458	-	1

(13) 신한에이아이

(단위: 억원)

구 분	장부가액	기타포괄손익누계액(B/S)	운용손익(I/S)
당기손익-공정가치측정유가증권	38	-	-0
기타포괄손익-공정가치측정유가증권	-	-	-
상각후원가측정유가증권	-	-	-
관계기업투자주식 등	-	-	-
합 계	38	-	-0

(14) 신한벤처투자

(단위: 억원)

구 분	장부가액	기타포괄손익누계액(B/S)	운용손익(I/S)
당기손익-공정가치측정유가증권	5	-	1
기타포괄손익-공정가치측정유가증권	-	-	-
상각후원가측정유가증권	-	-	-
관계기업투자주식	917	-	34
합 계	923	-	35

(15) 신한EZ손해보험

(단위: 억원)

구 분	장부가액	기타포괄손익누계액(B/S)	운용손익(I/S)
당기손익-공정가치측정유가증권	38	-	
기타포괄손익-공정가치측정유가증권	-	-	
상각후원가측정유가증권	-	-	
관계기업투자주식	-	-	
합 계	38	-	

외화자산 및 부채

가. 외화자산 및 부채현황

(1) 신한금융지주회사 (연결기준)

(단위: 백만미분)

구 분		2022년 6월말	2021년 말	증감
자산	외국통화	352	361	-9
	예치금	9,556	9,143	413
	유가증권	13,341	13,523	-182
	대출금	43,893	42,357	1,536
	기타자산	10,019	5,932	4,087
자산총계		77,161	71,316	5,845
부채	예수부채	39,883	38,876	1,007
	차입금	11,118	9,774	1,344
	사채	9,701	9,194	507
	기타부채	11,130	5,391	5,739
부채총계		71,832	63,235	8,597

주) 원화금액을 각 기준일의 USD 기준환율로 환산(적용환율(KRW/USD) : 2022년 6월말 1,292.90, 2021년 말 1,185.50)

(2) 신한은행 (별도기준)

(단위: 백만미분)

구 분		2022년 6월말	2021년 말	증감
자산	외국통화	255	264	-9
	예치금	3,354	3,252	102
	유가증권	7,259	6,757	502
	대출금	24,263	22,816	1,447
	기타자산	7,538	4,279	3,259
자산총계		42,669	37,368	5,301
부채	예수부채	18,597	17,470	1,127
	차입금	8,342	6,617	1,725
	사채	6,094	5,550	544
	기타부채	8,546	3,628	4,918
부채총계		41,579	33,265	8,314

(3) 신한카드 (별도기준)

(단위: 백만미분)

구 분		2022년 6월말	2021년 말	증감
자산	외국통화	-	-	-
	예치금	-	-	-
	유가증권	178	170	8
	대출금	-	-	-
	기타자산	134	50	84
자산총계		312	220	92
부채	예수부채	-	-	-
	차입금	430	430	-
	사채	1,100	700	400
	기타부채	1	1	-
부채총계		1,531	1,131	400

(4) 신한금융투자 (별도기준)

(단위: 백만미분)

구 분		2022년 6월말	2021년 말	증감
자산	외국통화	-	-	-
	예치금	2,034	1,499	535
	유가증권	2,107	2,430	-323
	대출금	135	121	14
	기타자산	1,603	928	675
	자산총계	5,879	4,978	901
부채	예수부채	669	716	-47
	차입금	2,722	2,979	-257
	사채	-	-	-
	기타부채	1,730	876	854
	부채총계	5,121	4,571	550

(5) 신한라이프 (별도기준)

(단위: 백만미분)

구 분		2022년 6월말	2021년 말	증감
자산	외국통화	-	-	-
	예치금	47	68	-21
	유가증권	2,950	3,446	-496
	대출금	-	-	-
	기타자산	224	96	128
	자산총계	3,221	3,610	-389
부채	예수부채	-	-	-
	차입금	-	-	-
	사채	350	350	-
	기타부채	177	128	49
	부채총계	527	478	49

(6) 신한캐피탈 (별도기준)

(단위: 백만미분)

구 분		2022년 6월말	2021년 말	증감
자산	외국통화	-	-	-
	예치금	6	14	-8
	유가증권	43	36	7
	대출금	78	68	10
	기타자산	1	1	-
	자산총계	128	119	9
부채	예수부채	-	-	-
	차입금	200	200	-
	사채	-	-	-
	기타부채	-	-	-
	부채총계	200	200	-

(7) 신한자산운용 (별도기준)

구 분		2022년 6월말	2021년 말	증감
자산	외국통화	-	-	-
	예치금	-	-	-
	유가증권	1	-	1
	대출금	-	-	-
	기타자산	-	-	-
자산총계		1	-	1
부채	예수부채	-	-	-
	차입금	-	-	-
	사채	-	-	-
	기타부채	-	-	-
	부채총계	-	-	-

(단위: 백만미불)

(8) 제주은행 (별도기준)

구 분		2022년 6월말	2021년 말	증감
자산	외국통화	3	4	-1
	예치금	9	13	-4
	유가증권	-	-	-
	대출금	10	21	-11
	기타자산	-	-	-
자산총계		22	38	-16
부채	예수부채	10	25	-15
	차입금	12	12	-
	사채	-	-	-
	기타부채	-	-	-
	부채총계	22	37	-15

(단위: 백만미불)

(9) 신한DS (별도기준)

구 분		2022년 6월말	2021년 말	증감
자산	외국통화	-	-	-
	예치금	-	-	-
	유가증권	3	1	2
	대출금	-	-	-
	기타자산	-	-	-
자산총계		3	1	2
부채	예수부채	-	-	-
	차입금	-	-	-
	사채	-	-	-
	기타부채	-	-	-
	부채총계	-	-	-

(단위: 백만미불)

(10) 신한아이타스 (별도기준)

(단위: 백만미불)

구 분		2022년 6월말	2021년 말	증감
자산	외국통화	-	-	-
	예치금	-	1	-1
	유가증권	-	-	-
	대출금	-	-	-
	기타자산	-	-	-
자산총계		-	1	-1
부채	예수부채	-	-	-
	차입금	-	-	-
	사채	-	-	-
	기타부채	-	-	-
	부채총계	-	-	-

(11) 신한에이아이 (별도기준)

(단위: 백만미불)

구 분		2022년 6월말	2021년 말	증감
자산	외국통화	-	-	-
	예치금	0	0	0
	유가증권	-	-	-
	대출금	-	-	-
	기타자산	-	-	-
자산총계		0	0	0
부채	예수부채	-	-	-
	차입금	-	-	-
	사채	-	-	-
	기타부채	-	-	-
	부채총계	-	-	-

(12) 신한벤처투자 (별도기준)

(단위: 백만미불)

구 분		2022년 6월말	2021년 말	증감
자산	외국통화	-	-	-
	예치금	-	-	-
	유가증권	0	0	-0
	대출금	-	-	-
	기타자산	-	-	-
자산총계		0	0	-0
부채	예수부채	-	-	-
	차입금	-	-	-
	사채	-	-	-
	기타부채	-	-	-
	부채총계	-	-	-

나. 외화자산 및 부채의 국가별 현황

(1) 신한은행

(단위: 백만미불)

구 분	2022년 6월말			2021년말		
	대출금	유가증권	합계	대출금	유가증권	합계
일본	6,827	480	7,307	7,563	453	8,017
베트남	4,708	653	5,362	4,087	863	4,950
중국	4,517	789	5,306	4,912	645	5,557
미국	2,531	1,752	4,283	2,487	1,568	4,054
인도	861	440	1,301	513	430	943
기타	6,898	1,705	8,603	6,162	1,284	7,447
총계	26,343	5,819	32,162	25,725	5,243	30,968

주) 연결재무제표 기준으로 작성(한국 제외), 투자금액 상위 5개 국가 순 기재

(2) 신한카드

(단위: 백만미불)

구 분	2022년 6월말			2021년말		
	대출금	유가증권	합계	대출금	유가증권	합계
베트남	408	-	408	376	-	376
인도네시아	105	-	105	99	-	99
카자흐스탄	56	-	56	33	-	33
미얀마	16	-	16	17	-	17
합 계	585	-	585	525	-	525

주) 연결재무제표 기준으로 작성(한국 제외), 투자금액 상위 5개 국가 순 기재

주2) 신한카드의 외환업무보고서와 동일한 기준으로 작성함.

(3) 신한금융투자

(단위: 백만미불)

구 분	2022년 6월말			2021년말		
	대출금	유가증권	합계	대출금	유가증권	합계
미국	19	646	665	65	678	743
중국	174	28	202	-	291	291
홍콩	-	187	187	12	258	270
싱가포르	10	125	135	-	138	138
인도네시아	89	0	89	40	89	129
기 타	27	179	207	101	158	259
합 계	320	1,165	1,484	217	1,612	1,829

주) 연결재무제표 기준으로 작성(한국 제외), 투자금액 상위 5개 국가 순 기재

(4) 신한라이프

(단위: 백만미불)

구 분	2022년 6월말			2021년말		
	대출금	유가증권	합계	대출금	유가증권	합계
미국	-	1,408	1,408	-	1,212	1,212
프랑스	-	346	346	-	341	341
호주	-	134	134	-	179	179
영국	-	116	116	-	171	171
기 타	-	1,471	1,471	-	1,497	1,497
합 계	-	3,474	3,474	-	3,400	3,400

주) 연결재무제표 기준으로 작성(한국 제외), 투자금액 상위 5개 국가 순 기재

(5) 신한캐피탈

(단위: 백만미불)

구 분	2022년 6월말			2021년말		
	대출금	유가증권	합계	대출금	유가증권	합계
파나마	18	0	18	20	-	20
미국	13	3	16	-	0	0
싱가포르	10	1	11	10	-	10
케이맨 제도	-	8	8	-	7	7
캄보디아	5	-	5	5	-	5
기타	34	12	45	-	10	10
합 계	62	24	85	35	17	52

주) 연결재무제표 기준으로 작성(한국 제외), 투자금액 상위 5개 국가 순 기재

(6) 신한자산운용

(단위: 백만미불)

구 분	2022년 6월말			2021년말		
	대출금	유가증권	합계	대출금	유가증권	합계
미국	-	12	12	-	6	6
기 타	-	-	-	-	-	-
합 계	-	12	12	-	6	6

주) 연결재무제표 기준으로 작성(한국 제외), 투자금액 상위 5개 국가 순 기재

(7) 제주은행

(단위: 백만미불)

구 분	2022년 6월말			2021년말		
	대출금	유가증권	합계	대출금	유가증권	합계
케이먼제도	10	0	10	10	0	10
기 타	-	-	-	-	-	-
합 계	10	0	10	10	0	10

주) 연결재무제표 기준으로 작성(한국 제외), 투자금액 상위 5개 국가 순 기재

(8) 신한에이아이

(단위: 백만미불)

구 분	2022년 6월말			2021년말		
	대출금	유가증권	합계	대출금	유가증권	합계
미국	-	0	0	-	0	0
유럽	-	0	0	-	0	0
홍콩	-	0	0	-	0	0
일본	-	0	0	-	0	0
기 타	-	-	-	-	-	-
합 계	-	0	0	-	0	0

주) 연결재무제표 기준으로 작성(한국 제외), 투자금액 상위 5개 국가 순 기재

다. 외화자산 및 부채의 만기별 현황

(1) 신한은행

- 2022년 상반기

(단위: 백만미불)

구분	7일 이내	30일 이내	90일 이내	6개월 이내	1년 이내	3년 이내	3년 초과	합계
외화자산	29,670	22,104	25,919	12,143	12,641	20,315	13,675	136,466
외화부채	20,137	17,523	26,407	12,861	15,598	33,147	9,697	135,370

주) 연결재무제표 기준으로 작성

- 2021년 말

(단위: 백만미불)

구분	7일 이내	30일 이내	90일 이내	6개월 이내	1년 이내	3년 이내	3년 초과	합계
외화자산	25,058	19,093	28,651	17,828	17,377	19,210	13,127	140,344
외화부채	16,760	18,363	26,450	18,967	18,052	30,905	9,581	139,077

주) 연결재무제표 기준으로 작성

(2) 신한카드

- 2022년 상반기

(단위: 백만미불)

구분	7일 이내	30일 이내	90일 이내	6개월 이내	1년 이내	3년 이내	3년 초과	합계
외화자산	13	47	42	319	712	630	1,284	3,047
외화부채	0	42	35	371	718	506	1,130	2,803

주) 연결재무제표 기준으로 작성

- 2021년 말

(단위: 백만미불)

구분	7일 이내	30일 이내	90일 이내	6개월 이내	1년 이내	3년 이내	3년 초과	합계
외화자산	15	124	187	197	337	888	1,187	2,936
외화부채	0	109	209	198	369	715	1,130	2,730

주) 연결재무제표 기준으로 작성

(3) 신한금융투자

- 2022년 상반기

(단위: 백만미불)

구분	7일 이내	30일 이내	90일 이내	6개월 이내	1년 이내	3년 이내	3년 초과	합계
외화자산	3,191	267	134	28	42	196	2,007	5,866
외화부채	2,433	457	581	70	25	341	957	4,866

주) 연결재무제표 기준으로 작성

- 2021년 말

(단위: 백만미불)

구분	7일 이내	30일 이내	90일 이내	6개월 이내	1년 이내	3년 이내	3년 초과	합계
외화자산	2,096	184	138	0	30	66	2,539	5,053
외화부채	1,885	538	320	17	55	485	1,176	4,476

주) 연결재무제표 기준으로 작성

(4) 신한라이프

- 2022년 상반기

(단위: 백만미불)

구분	7일 이내	30일 이내	90일 이내	6개월 이내	1년내	3년내	3년초과	합계
외화자산	521	37	0	0	0	69	2,907	3,533
외화부채	0	0	1	0	0	24	644	670

주) 연결재무제표 기준으로 작성

- 2021년 말

(단위: 백만미불)

구분	7일 이내	30일 이내	90일 이내	6개월 이내	1년내	3년내	3년초과	합계
외화자산	556	39	0	0	0	74	3,103	3,772
외화부채	0	0	1	0	0	25	668	694

주) 연결재무제표 기준으로 작성

(5) 신한캐피탈

- 2022년 상반기

(단위: 백만미불)

구분	7일 이내	30일 이내	90일 이내	6개월 이내	1년내	3년내	3년초과	합계
외화자산	0	0	1	11	17	39	58	125
외화부채	0	0	0	0	0	0	200	200

주) 연결재무제표 기준으로 작성

- 2021년 말

(단위: 백만미불)

구분	7일 이내	30일 이내	90일 이내	6개월 이내	1년내	3년내	3년초과	합계
외화자산	15	17	9	1	18	28	32	120
외화부채	0	0	0	0	0	0	200	201

주) 연결재무제표 기준으로 작성

(6) 신한자산운용

- 2022년 상반기

(단위: 백만미불)

구분	7일 이내	30일 이내	90일 이내	6개월 이내	1년내	3년내	3년초과	합계
외화자산	1	0	0	0	0	12	0	13
외화부채	0	0	0	0	0	0	0	0

주) 연결재무제표 기준으로 작성

- 2021년 말

(단위: 백만미불)

구분	7일 이내	30일 이내	90일 이내	6개월 이내	1년내	3년내	3년초과	합계
외화자산	1	0	0	0	0	0	6	7
외화부채	0	0	0	0	0	0	0	0

주) 연결재무제표 기준으로 작성

(7) 제주은행

- 2022년 상반기

(단위: 백만미분)

구분	7일 이내	30일 이내	90일 이내	6개월 이내	1년내	3년내	3년초과	합계
외화자산	12	0	0	0	0	10	0	23
외화부채	1	0	10	2	0	8	0	22

주) 연결재무제표 기준으로 작성

- 2021년 말

(단위: 백만미분)

구분	7일 이내	30일 이내	90일 이내	6개월 이내	1년내	3년내	3년초과	합계
외화자산	17	10	0	0	0	10	0	37
외화부채	4	0	21	2	0	9	0	37

주) 연결재무제표 기준으로 작성

(8) 신한에이아이

- 2022년 상반기

(단위: 백만미분)

구분	7일 이내	30일 이내	90일 이내	6개월 이내	1년내	3년내	3년초과	합계
외화자산	0	0	0	0	0	0	0	0
외화부채	0	0	0	0	0	0	0	0

주) 연결재무제표 기준으로 작성

- 2021년 말

(단위: 백만미분)

구분	7일 이내	30일 이내	90일 이내	6개월 이내	1년내	3년내	3년초과	합계
외화자산	0	0	0	0	0	0	0	0
외화부채	0	0	0	0	0	0	0	0

주) 연결재무제표 기준으로 작성

라. 순외환익스포저 현황

(1) 신한은행

- 2022년 상반기

(단위: 천미불, %)

구분	현물포지션	선물포지션	종합포지션	자기자본 대비 포지션 비율
1월	(+)2,607,830	(-)1,234,200	(+)1,373,630	6.01
2월	(+)3,489,212	(-)2,189,704	(+)1,299,508	5.60
3월	(+)2,430,703	(-)1,225,387	(+)1,205,316	5.15
4월	(+)3,318,038	(-)1,874,800	(+)1,443,238	6.31
5월	(+)959,629	(+)535,527	(+)1,492,156	6.47
6월	(+)818,615	(+)734,248	(+)1,552,863	6.67

주) 이종통화는 미달러화로 환산하여 작성하며, 매입포지션은 (+) 매도포지션은 (-)로 표시하고 매월말 잔액기준 작성함.

- 2021년

(단위: 천미불, %)

구분	현물포지션	선물포지션	종합포지션	자기자본 대비 포지션 비율
1월	(+)218,131	(+)758,962	(+)977,093	4.42
2월	(+)358,854	(+)674,154	(+)1,033,008	4.72
3월	(+)1,436,123	(-)396,397	(+)1,039,726	4.72
4월	(-)319,436	(+)1,276,687	(+)957,251	4.45
5월	(+)632,982	(+)479,447	(+)1,112,429	5.12
6월	(+)798,000	(-)59,251	(+)738,749	3.37
7월	(+)1,781,427	(-)511,228	(+)1,270,199	5.76
8월	(+)1,865,773	(-)544,870	(+)1,320,903	5.94
9월	(+)2,773,269	(-)1,489,015	(+)1,284,254	5.73
10월	(+)2,384,105	(-)1,064,417	(+)1,319,688	5.84
11월	(+)1,110,994	(+)205,616	(+)1,316,610	5.78
12월	(+)3,623,213	(-)2,357,340	(+)1,265,873	5.51

주) 이종통화는 미달러화로 환산하여 작성하며, 매입포지션은 (+) 매도포지션은 (-)로 표시하고 매월말 잔액기준 작성함.

(2) 신한카드

- 2022년 상반기

(단위: 천만원, %)

구분	현물포지션	선물포지션	종합포지션	자기자본 대비 포지션 비율
1월	(-)1,420,000	(+)1,420,000	-	0.00
2월	(-)1,420,000	(+)1,420,000	-	0.00
3월	(-)1,420,000	(+)1,420,000	-	0.00
4월	(-)1,420,000	(+)1,420,000	-	0.00
5월	(-)1,420,000	(+)1,420,000	-	0.00
6월	(-)1,420,000	(+)1,420,000	-	0.00

주) 이종통화는 미달러화로 환산하여 작성하며, 매입포지션은 (+) 매도포지션은 (-)로 표시하고 매월말 잔액기준 작성함.

- 2021년

(단위: 천만원, %)

구분	현물포지션	선물포지션	종합포지션	자기자본 대비 포지션 비율
1월	(-)720,000	(+)720,000	-	0.00
2월	(-)720,000	(+)720,000	-	0.00
3월	(-)720,000	(+)720,000	-	0.00
4월	(-)720,000	(+)720,000	-	0.00
5월	(-)750,000	(+)750,000	-	0.00
6월	(-)1,050,000	(+)1,050,000	-	0.00
7월	(-)1,020,000	(+)1,020,000	-	0.00
8월	(-)1,020,000	(+)1,020,000	-	0.00
9월	(-)1,020,000	(+)1,020,000	-	0.00
10월	(-)1,020,000	(+)1,020,000	-	0.00
11월	(-)1,020,000	(+)1,020,000	-	0.00
12월	(-)1,020,000	(+)1,020,000	-	0.00

주) 이종통화는 미달러화로 환산하여 작성하며, 매입포지션은 (+) 매도포지션은 (-)로 표시하고 매월말 잔액기준 작성함.

주2) 본점 기준의 순외환익스포저임.

(3) 신한금융투자

- 2022년 상반기

(단위: 천만원, %)

구분	현물포지션	선물포지션	종합포지션	자기자본 대비 포지션 비율
1월	(+)735,156	(-)801,945	(-)66,789	-1.47
2월	(+)371,272	(-)278,500	(+)92,772	2.02
3월	(+)613,372	(-)633,281	(-)19,909	-0.43
4월	(+)584,495	(-)577,382	(+)7,113	0.18
5월	(+)1,202,665	(-)1,266,489	(-)63,824	-1.59
6월	(+)1,000,648	(-)965,917	(+)34,731	0.88

주) 이종통화는 미달러화로 환산하여 작성하며, 매입포지션은 (+) 매도포지션은 (-)로 표시하고 매월말 잔액기준 작성함.

- 2021년

(단위: 천만원, %)

구분	현물포지션	선물포지션	종합포지션	자기자본 대비 포지션 비율
1월	(+)948,503	(-)1,125,873	(-)177,370	-4.45
2월	(+)951,117	(-)1,086,609	(-)135,493	-3.36
3월	(+)948,503	(-)530,612	(+)417,891	10.44
4월	(+)711,528	(-)821,020	(-)109,492	-2.65
5월	(+)630,691	(-)899,020	(-)268,329	-6.51
6월	(+)622,604	(-)596,524	(+)26,081	0.58
7월	(+)733,019	(-)674,893	(+)58,126	1.33
8월	(+)589,337	(-)527,634	(+)61,703	1.42
9월	(+)510,223	(-)434,058	(+)76,166	1.79
10월	(+)211,061	(-)187,840	(+)23,221	0.54
11월	(+)315,449	(-)155,722	(+)159,727	3.77
12월	(+)598,434	(-)612,609	(-)14,175	-0.34

주) 이종통화는 미달러화로 환산하여 작성하며, 매입포지션은 (+) 매도포지션은 (-)로 표시하고 매월말 잔액기준 작성함.

(4) 신한라이프

- 2022년 상반기

(단위: 천만원, %)

구분	현물포지션	선물포지션	종합포지션	자기자본 대비 포지션 비율
1월	(+)2,951,667	(-)2,780,265	(+)171,403	3.13
2월	(+)2,812,284	(-)2,703,781	(+)111,260	2.02
3월	(+)2,804,924	(-)2,637,500	(+)187,086	3.39
4월	(+)2,716,002	(-)2,672,142	(+)96,133	2.58
5월	(+)2,740,123	(-)2,750,605	(-)106,718	2.86
6월	(+)2,587,695	(-)2,716,037	(-)128,342	3.45

주) 이종통화는 미달러화로 환산하여 작성하며, 매입포지션은 (+) 매도포지션은 (-)로 표시하고 매월말 잔액기준 작성함.

- 2021년

(단위: 천만원, %)

구분	현물포지션	선물포지션	종합포지션	자기자본 대비 포지션 비율
1월	(+)2,737,977	(-)2,544,263	(+)193,714	8.51
2월	(+)2,710,435	(-)2,519,471	(+)190,964	8.68
3월	(+)2,737,598	(-)2,598,425	(+)139,173	6.52
4월	(+)2,712,960	(-)2,572,012	(+)140,947	6.46
5월	(+)2,724,763	(-)2,575,866	(+)148,897	6.92
6월	(+)2,714,450	(-)2,554,652	(+)159,797	7.34
7월	(+)3,325,212	(-)3,119,161	(+)206,051	3.79
8월	(+)3,305,775	(-)3,069,447	(+)236,328	4.42
9월	(+)3,226,408	(-)3,024,319	(+)202,089	4.07
10월	(+)3,310,855	(-)2,841,396	(+)469,459	8.57
11월	(+)3,200,612	(-)2,752,705	(+)447,907	8.18
12월	(+)2,972,993	(-)2,759,768	(+)213,225	3.89

주) 이종통화는 미달러화로 환산하여 작성하며, 매입포지션은 (+) 매도포지션은 (-)로 표시하고 매월말 잔액기준 작성함.

(5) 신한캐피탈

- 2022년 상반기

(단위: 천만원, %)

구분	현물포지션	선물포지션	종합포지션	자기자본 대비 포지션 비율
1월	(-)70,054	(+)90,000	(+)19,946	1.38
2월	(-)69,949	(+)90,000	(+)20,051	1.37
3월	(-)68,502	(+)90,000	(+)21,498	1.47
4월	(-)39,384	(+)50,000	(+)10,616	0.74
5월	(-)68,263	(+)80,000	(+)11,737	0.80
6월	(-)71,697	(+)80,000	(+)8,303	0.57

주) 이종통화는 미달러화로 환산하여 작성하며, 매입포지션은 (+) 매도포지션은 (-)로 표시하고 매월말 잔액기준 작성함.

- 2021년

(단위: 천만원, %)

구분	현물포지션	선물포지션	종합포지션	자기자본 대비 포지션 비율
1월	(+)124,158	(-)88,000	(+)36,158	3.35
2월	(+)124,736	(-)88,000	(+)36,736	3.34
3월	(+)112,866	(-)85,000	(+)27,866	2.58
4월	(+)114,143	(-)95,100	(+)19,043	1.70
5월	(+)70,728	(-)51,600	(+)19,128	1.70
6월	(-)7,517	(+)20,000	(+)12,483	0.98
7월	(-)33,400	(+)55,000	(+)21,600	1.54
8월	(-)50,748	(+)70,000	(+)19,252	1.37
9월	(-)39,748	(+)50,000	(+)10,252	0.73
10월	(-)39,173	(+)60,000	(+)20,827	1.47
11월	(-)49,918	(+)70,000	(+)20,082	1.43
12월	(-)80,078	(+)100,000	(+)19,922	1.38

주) 이종통화는 미달러화로 환산하여 작성하며, 매입포지션은 (+) 매도포지션은 (-)로 표시하고 매월말 잔액기준 작성함.

(6) 신한자산운용

- 2022년 상반기

(단위: 천만원, %)

구분	현물포지션	선물포지션	종합포지션	자기자본 대비 포지션 비율
1월	(+)13,516	(-)46	(+)13,470	6.52
2월	(+)7,400	(-)46	(+)7,354	3.50
3월	(+)13,422	(-)60	(+)13,362	7.35
4월	(+)13,266	(-)57	(+)13,208	0.08
5월	(+)13,526	(-)58	(+)13,468	0.08
6월	(+)12,798	(-)56	(+)12,742	0.07

주) 이종통화는 미달러화로 환산하여 작성하며, 매입포지션은 (+) 매도포지션은 (-)로 표시하고 매월말 잔액기준 작성함.

- 2021년

(단위: 천만원, %)

구분	현물포지션	선물포지션	종합포지션	자기자본 대비 포지션 비율
1월	(+)900	-	(+)900	0.62
2월	(+)900	-	(+)900	0.61
3월	(+)1,070	-	(+)1,070	0.70
4월	(+)1,070	-	(+)1,070	0.69
5월	(+)1,070	-	(+)1,070	0.68
6월	(+)859	-	(+)859	0.54
7월	(+)859	-	(+)859	0.53
8월	(+)859	-	(+)859	0.52
9월	(+)808	-	(+)808	0.49
10월	(+)808	-	(+)808	0.48
11월	(+)808	-	(+)808	0.48
12월	(+)6,914	(-)7	(+)6,907	4.04

주) 이종통화는 미달러화로 환산하여 작성하며, 매입포지션은 (+) 매도포지션은 (-)로 표시하고 매월말 잔액기준 작성함.

(7) 제주은행

- 2022년 상반기

(단위: 천만원, %)

구분	현물포지션	선물포지션	종합포지션	자기자본 대비 포지션 비율
1월	(+)675	-	(+)675	0.17
2월	(+)621	-	(+)621	0.15
3월	(+)650	-	(+)650	0.16
4월	(+)746	-	(+)746	0.18
5월	(+)605	-	(+)605	0.15
6월	(+)1,030	-	(+)1,030	0.25

주) 이종통화는 미달러화로 환산하여 작성하며, 매입포지션은 (+) 매도포지션은 (-)로 표시하고 매월말 잔액기준 작성함.

- 2021년

(단위: 천만원, %)

구분	현물포지션	선물포지션	종합포지션	자기자본 대비 포지션 비율
1월	(-)143	-	(-)143	-0.03
2월	(+)29	-	(+)29	0.01
3월	(+)717	-	(+)717	0.16
4월	(+)71	-	(+)71	0.02
5월	(+)340	-	(+)340	0.08
6월	(+)2,221	-	(+)2,221	0.55
7월	(+)449	-	(+)449	0.11
8월	(+)1,008	-	(+)1,008	0.25
9월	(+)904	-	(+)904	0.22
10월	(+)659	-	(+)659	0.16
11월	(+)690	-	(+)690	0.17
12월	(+)483	-	(+)483	0.12

주) 이종통화는 미달러화로 환산하여 작성하며, 매입포지션은 (+) 매도포지션은 (-)로 표시하고 매월말 잔액기준 작성함.

(8) 신한SI

- 2022년 상반기

(단위: 천만원, %)

구분	현물포지션	선물포지션	종합포지션	자기자본 대비 포지션 비율
1월	(+)170	-	(+)170	0.50
2월	(+)170	-	(+)170	0.49
3월	(+)156	-	(+)156	0.46
4월	(+)159	-	(+)159	0.48
5월	(+)173	-	(+)173	0.52
6월	(+)143	(+)1	(+)144	0.45

주) 이종통화는 미달러화로 환산하여 작성하며, 매입포지션은 (+) 매도포지션은 (-)로 표시하고 매월말 잔액기준 작성함.

- 2021년

(단위: 천만원, %)

구분	현물포지션	선물포지션	종합포지션	자기자본 대비 포지션 비율
1월	(+)266	-	(+)266	0.71
2월	(+)254	-	(+)254	0.68
3월	(+)264	-	(+)264	0.71
4월	(+)268	-	(+)268	0.71
5월	(+)278	-	(+)278	0.74
6월	(+)261	-	(+)261	0.70
7월	(+)254	-	(+)254	0.70
8월	(+)257	-	(+)257	0.71
9월	(+)285	-	(+)285	0.81
10월	(+)264	-	(+)264	0.75
11월	(+)188	-	(+)188	0.54
12월	(+)190	-	(+)190	0.55

주) 이종통화는 미달러화로 환산하여 작성하며, 매입포지션은 (+) 매도포지션은 (-)로 표시하고 매월말 잔액기준 작성함.

대손상각·총당금

- 대손총당금은 기타자산대손총당금 포함 기준임.

가. 금융지주회사(연결기준)

(단위: 억원)

구분	2022년 6월말	2021년 말	증감
대손총당금	37,494	34,290	3,204
지급보증총당부채	904	819	85
미사용약정총당부채	3,195	3,000	195
기타총당부채	7,519	7,850	-331
합 계	49,112	45,959	3,153
기중대손상각액	4,402	11,124	-6,722

나. 자회사(별도기준)

(1) 신한은행

(단위: 억원)

구분	2022년 6월말	2021년 말	증감
대손총당금	17,407	15,021	2,386
지급보증총당부채	1,348	1,336	12
미사용약정총당부채	597	578	19
기타총당부채	1,911	2,335	-424
합 계	21,263	19,270	1,993
기중대손상각액	1,341	4,232	-2,891

(2) 신한카드

(단위: 억원)

구분	2022년 6월말	2021년 말	증감
대손총당금	10,388	9,854	534
지급보증총당부채	14	12	2
미사용약정총당부채	2,255	2,049	206
기타총당부채	186	165	21
합 계	12,843	12,080	763
기중대손상각액	2,866	6,149	-3,284

(3) 신한금융투자

(단위: 억원)

구분	2022년 6월말	2021년 말	증감
대손총당금	2,512	2,268	244
지급보증총당부채	1,210	1,298	-88
미사용약정총당부채	4	2	2
기타총당부채	3,888	3,855	33
합 계	7,614	7,423	191
기중대손상각액	-	-	-

(4) 신한라이프

(단위: 억원)

구분	2022년 6월말	2021년 말	증감
대손총당금	603	505	98
지급보증총당부채	-	-	-
미사용약정총당부채	-	1	-1
기타총당부채	945	917	28
합 계	1,548	1,423	125
기중대손상각액	29	58	-29

(5) 신한캐피탈

(단위: 억원)

구분	2022년 6월말	2021년 말	증감
대손충당금	927	1,216	-289
지급보증충당부채	-	2	-2
미사용약정충당부채	12	32	-20
기타충당부채	4	4	-
합 계	943	1,254	-311
기중대손상각액	61	349	-288

(6) 신한자산운용

(단위: 억원)

구분	2022년 6월말	2021년 말	증감
대손충당금	1	1	-
지급보증충당부채	-	-	-
미사용약정충당부채	-	-	-
기타충당부채	-	-	-
합 계	1	1	-
기중대손상각액	-	-	-

(7) 제주은행

(단위: 억원)

구분	2022년 6월말	2021년 말	증감
대손충당금	356	273	83
지급보증충당부채	2	1	1
미사용약정충당부채	19	20	-1
기타충당부채	8	8	-
합 계	385	302	83
기중대손상각액	49	141	-92

(8) 신한저축은행

(단위: 억원)

구분	2022년 6월말	2021년 말	증감
대손충당금	694	544	150
지급보증충당부채	-	-	-
미사용약정충당부채	2	2	-
기타충당부채	13	6	7
합 계	709	552	157
기중대손상각액	56	185	-129

(9) 신한자산신탁 (구,아시아신탁)

(단위: 억원)

구분	2022년 6월말	2021년 말	증감
대손충당금	135	129	6
지급보증충당부채	-	-	-
미사용약정충당부채	-	-	-
기타충당부채	20	25	-5
합 계	155	154	1
기중대손상각액	-	-	-

(10) 신한DS

(단위: 억원)

구분	2022년 6월말	2021년 말	증감
대손충당금	1	1	-
지급보증충당부채	-	-	-
미사용약정충당부채	-	-	-
기타충당부채	3	2	1
합 계	4	3	1
기중대손상각액	-	-	-

(11) 신한아이타스

(단위: 억원)

구분	2022년 6월말	2021년 말	증감
대손충당금	3	3	-
지급보증충당부채	-	-	-
미사용약정충당부채	-	-	-
기타충당부채	2	2	-
합 계	5	5	-
기중대손상각액	-	-	-

(12) 신한신용정보

(단위: 억원)

구분	2022년 6월말	2021년 말	증감
대손충당금	-	-	-
지급보증충당부채	-	-	-
미사용약정충당부채	-	-	-
기타충당부채	36	39	-3
합 계	36	39	-3
기중대손상각액	-	-	-

(13) (구)신한대체투자운용

(단위: 억원)

구분	2022년 6월말	2021년 말	증감
대손충당금	-	-	-
지급보증충당부채	-	-	-
미사용약정충당부채	-	-	-
기타충당부채	-	-	-
합 계	-	-	-
기중대손상각액	-	-	-

주) 신한대체투자운용은 2022년 1월 신한자산운용으로 흡수합병됨.

(14) 신한리츠운용

(단위: 억원)

구분	2022년 6월말	2021년 말	증감
대손충당금	-	-	-
지급보증충당부채	-	-	-
미사용약정충당부채	-	-	-
기타충당부채	4	3	1
합 계	4	3	1
기중대손상각액	-	-	-

(15) 신한에이아이

(단위: 억원)

구분	2022년 6월말	2021년 말	증감
대손충당금	-	-	-
지급보증충당부채	-	-	-
미사용약정충당부채	-	-	-
기타충당부채	2	2	-
합 계	2	2	-
기중대손상각액	-	-	-

(16) 신한벤처투자

(단위: 억원)

구분	2022년 6월말	2021년 말	증감
대손충당금	-	-	-
지급보증충당부채	-	-	-
미사용약정충당부채	-	-	-
기타충당부채	3	2	1
합 계	3	2	1
기중대손상각액	-	-	-

(17) 신한EZ손해보험

(단위: 억원)

구분	2022년 6월말	2021년 말	증감
대손충당금	-		
지급보증충당부채	-		
미사용약정충당부채	-		
기타충당부채	1		
합 계	1		
기중대손상각액	-		

무수익·고정이하여신

가. 금융지주회사(연결기준)

(단위: 억원)

구분	2022년 6월말	2021년 말	증감
총여신	4,063,233	3,930,494	132,739
무수익여신	14,034	13,639	396
고정이하분류여신	17,796	17,410	386

나. 자회사(별도기준)

(1) 신한은행

(단위: 억원)

구분	2022년 6월말	2021년 말	증감
총여신	3,160,634	3,071,876	88,758
무수익여신	6,545	6,574	-29
고정이하분류여신	8,121	8,300	-180

(2) 신한카드

(단위: 억원)

구분	2022년 6월말	2021년 말	증감
총여신	378,071	353,832	24,239
무수익여신	1,467	1,285	182
고정이하분류여신	3,098	3,112	-14

(3) 신한금융투자

(단위: 억원)

구분	2022년 6월말	2021년 말	증감
총여신	50,156	43,025	7,131
무수익여신	2,465	2,080	385
고정이하분류여신	2,465	2,080	385

(4) 신한라이프

(단위: 억원)

구분	2022년 6월말	2021년 말	증감
총여신	93,314	94,001	-687
무수익여신	51	54	-3
고정이하분류여신	63	69	-5

(5) 신한캐피탈

(단위: 억원)

구분	2022년 6월말	2021년 말	증감
총여신	83,142	74,112	9,030
무수익여신	451	282	169
고정이하분류여신	679	315	364

(6) 신한자산운용

(단위: 억원)

구분	2022년 6월말	2021년 말	증감
총여신	30	29	2
무수익여신	-	-	-
고정이하분류여신	-	-	-

(7) 제주은행

(단위: 억원)

구분	2022년 6월말	2021년 말	증감
총여신	57,521	56,054	1,466
무수익여신	242	239	2
고정이하분류여신	283	287	-4

(8) 신한저축은행

(단위: 억원)

구분	2022년 6월말	2021년 말	증감
총여신	28,401	23,528	4,873
무수익여신	536	546	-10
고정이하분류여신	546	502	44

(9) 신한자산신탁

(단위: 억원)

구분	2022년 6월말	2021년 말	증감
총여신	191	195	-4
무수익여신	102	167	-65
고정이하분류여신	102	167	-65

Ⅲ. 경영지표

자본적정성 지표	80
레버리지 비율	95
유동성 지표	96
수익성 지표	110
자산건전성 지표	111



자본적정성 지표

가. BIS 자기자본의 적용범위

(1) 자본규제에 적용하는 그룹 내 최상 연결실체의 이름
주식회사 신한금융지주회사

(2) 회계목적과 감독목적의 연결기준 차이점 요약
은행업감독규정시행세칙 <별표3>에 의해 감독목적의 연결 범위는 회계목적의 연결에서 「보험업법」에 의한 보험사업자인 신한라이프생명보험과 신한EZ손해보험을 제외함.

(3) 자회사에 대한 설명 및 구분

유형	A(완전연결)	B(부분연결)	C(공제항목취급)	D(잉여자본인식)	E(기타)
신한은행	○	-	-	-	-
신한카드	○	-	-	-	-
신한금융투자	○	-	-	-	-
신한라이프생명보험	-	-	-	-	○
신한캐피탈	○	-	-	-	-
신한자산운용	○	-	-	-	-
제주은행	○	-	-	-	-
신한저축은행	○	-	-	-	-
신한자산신탁	○	-	-	-	-
신한DS	○	-	-	-	-
신한아이타스	○	-	-	-	-
신한신용정보	○	-	-	-	-
신한리츠운용	○	-	-	-	-
신한에이아이	○	-	-	-	-
신한벤처투자	○	-	-	-	-
신한EZ손해보험	-	-	-	-	○

주) 신한라이프생명보험과 신한EZ손해보험은 회계목적으로는 완전 연결이나 감독목적의 연결범위에서 제외됨.
규제자본비율 산출 시 보험사 투자본은 보통주자본 차감 및 250% 위험가중치 적용하여 위험가중자산에 반영함.

(4) 그룹 내 자금 또는 자기자본의 이동에 관한 제한사항, 또는 다른 주요 애로사항
금융회사법 제48조(자회사등의 행위제한)에 의해 금융지주회사의 자회사등은 아래의 행위에 따른 그룹 내 자금 또는 자기자본의 이동에 제한을 받고 있습니다.

제24조(자회사등의 행위제한) ① 금융지주회사의 자회사등은 다음 각호의 행위를 하여서는 아니된다. 다만, 당해 자회사등이 새로이 금융지주회사에 편입되는 등 대통령령이 정하는 경우에는 그러하지 아니하다.

1. 당해 자회사등이 속하는 금융지주회사에 대한 신용공여
2. 다음 각 목의 어느 하나에 해당하는 경우 이외에 해당 자회사등이 속하는 금융지주회사의 다른 자회사등의 주식을 소유하는 행위
 - 가. 해당 자회사등에 의하여 직접 지배받는 회사의 주식을 소유하는 경우
 - 나. 다른 자회사등이 지배하는 외국법인의 주식을 소유하는 경우로서 위험전이 방지 등을 위하여 대통령령으로 정하는 기준을 초과하지 아니하는 범위 내에서 해당 외국 법인의 주식을 소유하는 경우
3. 당해 자회사등이 속하는 금융지주회사의 다른 자회사등에 대한 신용공여로서 대통령령이 정하는 기준을 초과하는 신용공여

② 동일한 금융지주회사에 속하는 자회사등 상호간에 신용공여를 하는 경우에는 대통령령이 정하는 기준에 따라 적정한 담보를 확보하여야 한다. 다만, 자회사등의 구조조정에 필요한 신용공여 등 금융위원회가 정하는 요건에 해당하는 경우에는 그러하지 아니하다.

③ 은행, 보험회사 및 그 밖에 이에 준하는 금융기관으로서 대통령령으로 정하는 자회사등은 해당 자회사등이 속하는 금융지주회사 및 자회사등(이하 "금융지주회사등"이라 한다)으로부터 대통령령으로 정하는 불량자산을 매입하여서는 아니 되며 금융지주회사와 자회사등 간 또는 자회사등 상호간에 불량자산을 거래하는 경우에는 그 외의 자를 상대방으로 하여 거래하는 경우 등 통상적인 거래조건과 비교하여 해당 금융지주회사 또는 자회사등에 현저하게 불리한 조건으로 해당 불량자산을 매매하여서는 아니 된다. 다만, 자회사등의 구조조정에 필요한 거래 등 금융위원회가 정하는 요건에 해당하는 경우에는 그러하지 아니하다.

⑤ 금융지주회사의 자회사등은 당해 금융지주회사의 주식을 소유하여서는 아니된다. 다만, 금융지주회사의 자회사가 제62조의2제1항 또는 상법 제342조의2의 규정에 의하여 당해 금융지주회사의 주식을 취득하는 경우에는 그러하지 아니하다. 금융지주회사의 자회사등이 당해 금융지주회사 또는 당해 금융지주회사의 다른 자회사등의 주식을 소유하는 경우에는 그 주식에 대하여 의결권을 행사할 수 없다. 다만, 제1항제2호 각 목의 어느 하나에 해당하는 경우에는 그러하지 아니하다.

(5) 연결그룹 내 자금 또는 자기자본의 이동에 관한 제한금액

상기 4번 사항 참고

(6) 연결대상이 아닌 자회사의 자기자본 부족액

해당사항 없음.

(7) 보험회사에 대한 총투자금액, 보험회사명, 소재지, 투자지분율, 의결권비율, 자본차감법 또는 대체가능한 그룹 전체통합법 대비 위험가중치 적용 방법

보험회사명	총투자금액(백만원)	소재지	투자지분율	의결권비율	RW적용방법
신한라이프	4,204,544	서울시 중구 삼일대로 358	100.0%	100.0%	대응공제법
신한EZ손해보험	42,100	서울시 중구 삼일대로 358	94.5%	94.5%	대응공제법

나. 금융지주회사 BIS기준 자기자본비율(연결기준)

(단위: 억원, %, %p)

구분	2022년 6월말	2021년말	증감
위험가중자산	2,882,830	2,706,922	175,908
자기자본	459,094	438,242	20,852
보통주자기자본	366,944	354,696	12,248
기본자본	422,350	403,963	18,387
총자본비율	15.93%	16.19%	-0.26%
보통주자기자본비율	12.73%	13.10%	-0.37%
기본자본비율	14.65%	14.92%	-0.27%

주) Basel III 기본내부등급법 기준, Basel III 최종안 조기 도입 효과 반영 후 기준

다. 자회사 자본적정성 현황

(단위: %, %p)

회사명	지표명	2022년 6월말	2021년말	증감
신한은행	총자본비율	17.94	18.18	-0.24
	(보통주자기자본비율)	14.29	15.23	-0.94
	(기본자본비율)	15.08	16.08	-1.00
신한카드	조정자기자본비율	18.75	18.85	-0.10
신한금융투자	순자본비율	1,110.07	1,285.76	-175.69
신한라이프	지급여력비율	263.78	284.64	-20.85
신한캐피탈	조정자기자본비율	16.27	17.42	-1.15
신한자산운용	자기자본(억원)	2,021	2,025	-4.02
	최소영업순자본액(억원)	352	311	41.17
제주은행	BIS기준 자기자본비율	15.86	17.22	-1.35
신한저축은행	BIS기준 자기자본비율	13.64	12.36	1.29
신한자산신탁	영업용순자본비율	787.47	1,007.40	-219.93
신한EZ손해보험	지급여력비율	216.29	233.90	-17.61

주) 신한은행, 제주은행: Basel III 기준, 신한저축은행: Basel I 기준

라. BIS기준 자본공시 항목

(단위: 억원)

구분	2022년 6월말	
	금액	규제연결범위내 재무상태표상 계정과목
보통주자본: 항목(instruments) 및 금액(reserves)		
1 적격요건을 충족하는 보통주 발행과 관련하여 발생한 자본금, 자본잉여금 및 자본조정	135,747	H+J
2 이익잉여금	320,833	O-P
3 기타포괄손익누계액 및 기타 자본잉여금, 자본조정	-29,893	K+L+M
4 경과규정 적용대상 보통주자본 (주식회사가 아닌 경우)	-	
5 은행인 연결종속회사가 발행한 보통주에 대한 비지배주주지분	533	Q
6 공제항목 차감 전 보통주자본 합계	427,220	
보통주자본 관련 공제항목		
7 공정가치조정	-	
8 영업권	38,444	B
9 모기지서비스권리를 제외한 기타 무형자산	7,799	C
10 미래수익에 의존하는 이연법인세자산 (일시적 차이에 의한 발생분 제외)	271	
11 현금흐름 위험회피 관련 평가손익	-898	N
12 예상손실 대비 대손충당금 적립 부족액	-	
13 유동화증권 거래관련 매각익	-	
14 공정가치 평가대상 부채의 자기신용위험 변동에 따른 누적 평가손익	-1,617	D+E
15 확정급여형 연금 자산	4,238	
16 자기주식	-	
17 상호보유약정에 의한 보통주자본 투자	-	
18 비연결대상 은행, 금융회사 및 보험사 자본에 대한 중대하지 않은 투자 관련	-	
19 비연결대상 은행, 금융회사 및 보험사 자본에 대한 중대한 투자 관련	9,918	
20 모기지서비스권리	-	
21 일시적 차이에서 발생하는 이연법인세 자산	-	
22 23. 24. 25. 합계가 보통주자본의 15% 초과하는 금액	-	
23 비연결 금융회사 보통주에 대한 중대한 투자	-	
24 모기지서비스권리	-	
25 일시적 차이에서 발생하는 이연법인세 자산	-	
26 국가별 규제 차이에 따른 조정	2,122	
27 이연 커버하는 기타기본자본 및 보완자본의 불충분으로 인한 보통주자본 조정	-	
28 보통주자본 관련 공제항목 합계	60,276	
29 보통주자본 총계	366,944	
기타기본자본: 항목		
30 적격요건을 충족하는 기타기본자본 및 해당자본 발행관련 자본잉여금	46,806	
31 회계상 자본으로 인식되는 금액	46,806	I
32 회계상 부채로 인식되는 금액	-	
33 경과규정 적용대상 기타기본자본	-	I
34 은행의 연결종속회사가 발행한 자본증권에 대한 비지배주주지분 중 기타기본자본 인정금액	8,600	R
35 경과규정 적용에 따른 단계적 차감 대상 금액	-	
36 공제항목 차감 전 기타기본자본 합계	55,407	
기타기본자본 관련 공제항목		
37 자본증권(기타기본자본)에 대한 자기투자	-	
38 상호보유약정에 의한 자본증권(기타기본자본) 투자	-	
39 비연결대상 은행, 금융회사 및 보험사 자본에 대한 중대하지 않은 투자 관련	-	
40 비연결대상 은행, 금융회사 및 보험사 자본에 대한 중대한 투자 관련	-	
41 자국 특수 공제항목	-	
42 보완자본에서 차감하지 못한 공제금액	-	
43 기타기본자본 공제금액 합계	-	
44 기타기본자본	55,407	
45 기본자본 (보통주자본 + 기타기본자본)	422,350	

(단위: 억원)

구분	2022년 6월말	
	금액	규제 연결범위내 재무상태표상 계정과목
보완자본: 항목(instruments) 및 금액(reserves)		
46 적격요건을 충족하는 보완자본 및 해당자본 발행관련 자본잉여금	2,571	
47 경과규정 적용대상 보완자본	-	F
48 은행의 연결종속회사가 발행한 자본증권에 대한 비배주주지분 중 보완자본 인정금액	26,198	G
49 경과규정 적용에 따른 단계적 차감 대상 금액	-	
50 대손충당금	7,976	A
51 공제항목 차감전 보완자본	36,744	
보완자본 관련 공제항목		
52 자본증권(보완자본)에 대한 자기투자	-	
53 상호보유약정에 의한 자본증권(보완자본) 및 기타 총손실흡수력 부채	-	
54 비연결대상 은행, 금융회사 및 보험사 자본 및 기타 총손실흡수력 부채에 대한 중대하지 않은 투자 관련	-	
54a 비연결대상 은행, 금융회사 및 보험사 기타 총손실흡수력 부채에 대한 중대하지 않은 투자 관련	-	
55 비연결대상 은행, 금융회사 및 보험사 자본에 대한 중대한 투자 관련	-	
56 자국 특수 공제항목	-	
57 보완자본 공제금액 합계	-	
58 보완자본	36,744	
59 총자본(기본자본 + 보완자본)	459,094	
60 위험가중자산	2,882,830	
자본비율 및 추가자본 부과		
61 보통주자본비율	12.73%	
62 기본자본비율	14.65%	
63 총자본비율	15.93%	
64 추가 완충자본규제수준(보통주자본비율 최소규제수준 + 추가 완충자본규제 수준) (%)	8.00%	
65 자본보전완충자본 규제수준(%)	2.50%	
66 경기대응완충자본 규제수준(%)	0.00%	
67 SIB관련 추가완충자본 규제수준(%)	1.00%	
68 완충자본으로 인정가능한 보통주자본(위험가중자산대비 %)	8.23%	
국가별 차이		
69 보통주자본비율	0.07%	
70 기본자본비율	0.00%	
71 총자본비율	0.00%	
차감 금액 이하의 금액		
72 금융회사 자본에 대한 중대하지 않은 투자	21,173	
73 금융회사 보통주에 대한 중대한 투자	47,604	
74 모기지서비스권리	-	
75 일시적 차이에 의해 발생하는 이연법인세 자산	-	
보완자본내 충당금 금액에 대한 상한 적용		
76 표준방법 적용 은행의 대손충당금 중 보완자본 인정가능 금액(한도 적용전)	7,764	
77 표준방법 적용 은행의 대손충당금 중 보완자본 인정 최대금액(한도금액)	15,883	
78 내부등급법 적용 은행의 대손충당금 중 보완자본 인정가능 금액(한도 적용전)	211	
79 내부등급법 적용 은행의 대손충당금 중 보완자본 인정 최대금액(한도금액)	7,501	
단계적 이행에 따른 자본 항목(18.1.1.~22.1.1.까지 적용)		
80 단계적 이행에 따른 보통주자본 항목 상한	-	
81 상한에 따른 보통주자본 제외 금액	-	
82 단계적 이행에 따른 기타기본자본 항목 상한	5,379	
83 상한에 따른 기타기본자본 제외 금액	-	
84 단계적 이행에 따른 보완자본 항목 상한	3,500	
85 상한에 따른 보완자본 제외 금액	3,500	

마. 자본항목과 연계된 연결재무상태표(회계목적 및 감독목적)

(단위: 억원)

계정과목	회계목적 연결B/S	감독목적 연결B/S	참조
A. 자산	6,832,263	6,183,407	
1 현금및상각후원가측정예치금	305,905	295,119	
2 당기손익-공정가치측정예치금	302	-	
3 당기손익-공정가치측정유가증권	595,340	535,547	
4 당기손익-공정가치 측정지정금융자산	-	-	
5 파생금융상품자산	66,452	67,210	
6 상각후원가측정대출채권	4,059,959	3,975,582	
대손충당금	-34,379	-34,124	
(보완자본 인정액)	-	7,976	A
7 당기손익-공정가치측정대출채권	18,341	18,341	
8 기타포괄손익-공정가치측정유가증권	665,001	543,985	
9 상각후원가측정유가증권	525,941	234,905	
10 유형자산	39,695	37,594	
11 무형자산	57,372	46,242	
영업권	46,701	38,444	B
기타무형자산	10,671	7,799	C
12 지분법적용투자주식	27,341	71,537	
13 이연법인세자산	6,070	5,638	
14 당기법인세자산	227	403	
15 투자부동산	3,396	3,248	
16 기타자산	454,059	341,676	
17 매각예정으로 분류된 처분집단의 자산	2,142	2,141	
B. 부채	6,335,280	5,689,416	
18 예수부채	3,738,567	3,740,162	
19 당기손익-공정가치측정금융부채	13,180	13,180	
20 당기손익-공정가치측정지정금융부채	74,020	74,020	
공정가치 평가대상 부채의 자기신용위험 변동에 따른 누적 평가손익	-	-1,617	D
21 파생금융상품부채	77,264	74,142	
공정가치 평가대상 부채의 자기신용위험 변동에 따른 누적 평가손익	-	-	E
22 차입부채	504,427	511,706	
23 사채	808,066	802,143	
후순위사채(지주)	9,471	9,471	
보완자본 인정액	-	2,407	F
후순위사채(은행)	-	60,528	
보완자본 인정액	-	26,198	G
24 퇴직급여채무	322	300	
25 총당부채	11,618	10,416	
26 이연법인세부채	233	-1,260	
27 보험계약부채(책임준비금 및 계약자준비금)	547,817	-	
28 기타부채	554,405	458,628	
29 당기법인세부채	5,354	5,944	
30 매각예정으로 분류된 처분집단의 부채	7	34	

(단위: 억원)

계정과목	회계목적 연결B/S	감독목적 연결B/S	참조
C. 자본	496,983	493,988	
31 자본금	29,696	29,696	
보통주자본으로 인정되는 부분	-	28,822	H
자본 미인정 부분	-	874	
32 신종자본증권	39,328	39,328	
기타기본자본으로 인정되는 부분	-	39,328	I
33 자본잉여금	120,950	120,950	
보통주자본으로 인정되는 부분	-	106,924	
보통주 발행과 관련된 자본잉여금	-	106,924	J
기타자본잉여금	-	7,422	K
기타기본자본으로 인정되는 부분	-	6,604	
자본 미인정 부분	-	-	
34 자본조정	-5,780	-5,780	L
35 기타포괄손익누계액	-31,536	-31,536	M
현금흐름 위험회피 관련 평가손익	-	-898	N
36 이익잉여금	320,833	320,833	O
대손준비금	-	-	P
37 소수주주지분	23,490	23,490	
보통주자본으로 인정되는 부분	-	533	Q
기타기본자본으로 인정되는 부분	-	8,600	R

주 1) 회계목적 연결 범위: K-IFRS 연결재무제표 기준

2) 감독목적 연결 범위: 회계목적 연결 범위에서 보험회사, 혼재신탁 중 원금보전 약정이 없는 부분 등을 제외 (금융지주회사감독규정시행세칙 <별표 1-2>)

바. 자본증권의 주요 발행 특징

주요 특징	1	2	3	4	5
1 발행자	신한금융지주회사	신한금융지주회사	신한금융지주회사	신한금융지주회사	신한금융지주회사
2 유가증권표준코드	A055550	KR705555K018	KR6055551560	KR6055551792	KR6055552790
3 발행근거법	- 상법 - 금융지주회사법 등	- 상법 - 금융지주회사법 - 자본시장과 금융투자 업에 관한 법률 등	- 상법 - 금융지주회사법 - 자본시장과 금융투자 업에 관한 법률 등	- 상법 - 금융지주회사법 - 자본시장과 금융투자 업에 관한 법률 등	- 상법 - 금융지주회사법 - 자본시장과 금융투자 업에 관한 법률 등
규제자본 적용 관련					
4 바젤III 경과규정 적용시 규제자본 분류	보통주자본	기타기본자본	기타기본자본	기타기본자본	기타기본자본
5 바젤III 경과규정 종료시 규제자본 분류	보통주자본	기타기본자본	기타기본자본	기타기본자본	기타기본자본
6 해당 증권을 자본으로 인정하는 범위	신한금융지주회사	신한금융지주회사	신한금융지주회사	신한금융지주회사	신한금융지주회사
7 자본증권의 종류	주식	전환우선주	신종자본증권	신종자본증권	신종자본증권
8 규제자본 인정금액 (단위: 억원)	26,082	7,478	1,995	1,347	898
9 액면금액 (단위: 억원)	26,082	7,500	2,000	1,350	900
10 회계상 계정분류	자본	자본	자본	자본	자본
11 발행일자	-	2019-05-01	2015-06-25	2017-09-15	2017-09-15
12 만기 존재 여부	영구	영구	만기존재	영구	영구
13 만기일 (만기가 존재하지 않을 경우 '만기없음' 기재)	만기없음	만기없음	2045-06-25	만기없음	만기없음
14 콜옵션 포함여부 (포함/미포함)	미포함	미포함	포함	포함	포함
15 최초 콜옵션 행사가능일, 콜행사금액, 세무상 혹은 규제상 특정사건에 의해 콜이 행사되는지 여부	해당없음	해당없음	행사일: 2025-06-25 금액: 권면금액의 100% 추가요건: 없음	행사일: 2022-09-15 금액: 권면금액의 100% 추가요건: 없음	행사일: 2027-09-15 금액: 권면금액의 100% 추가요건: 없음
16 추가 콜옵션 행사가능한 기간 또는 시점	해당없음	해당없음	발행일로부터 10년째 되는 날	발행5년 후 부터 매 3개월	발행10년 후 부터 매 3개월
이자(배당) 관련					
17 지급형태	배당(변동)	배당(고정), 참가적	고정	고정	고정
18 이자(배당)의 표면금리 및 기준지표	배당가능이익 한도 내	4.00%	4.38%	3.77%	4.25%
19 이자(배당)의 미지급이 보통주 배당을 제한하는지 여부	-	없음	없음	없음	없음
20 이자(배당) 지급의 재량정도	완전한 재량	완전한 재량	완전한 재량	완전한 재량	완전한 재량
21 스텝업 또는 기타 상환 유인 조항 존재 여부 (존재/미존재)	미존재	미존재	미존재	미존재	미존재
22 이자(배당)의 누적·비누적 여부 (누적/비누적)	비누적	비누적	비누적	비누적	비누적
23 전환조건 포함 여부 (포함/미포함)	미포함	포함	미포함	미포함	미포함
24 전환조건	미포함	투자자 전환권 부여(발행 1년 후 부터 3년간)	미포함	미포함	미포함
25 전환방식	미포함	영구적 보통주 전환	미포함	미포함	미포함
26 전환비율	미포함	보통주와 1:1 전환	미포함	미포함	미포함
27 의무전환/선택전환/해당없음	미포함	부실금융기관 지정	미포함	미포함	미포함
28 전환으로 인해 발행될 자본의 종류	미포함	보통주	미포함	미포함	미포함
29 전환으로 인해 발행될 자본의 발행자	미포함	미포함	미포함	미포함	미포함
30 상각조건 포함여부 (포함/미포함)	미포함	미포함	포함	포함	포함
31 상각조건	미포함	미포함	부실금융기관 지정	부실금융기관 지정	부실금융기관 지정
32 상각방식	미포함	미포함	전액	전액	전액
33 상각방식 (영구적 / 일시적)	미포함	미포함	영구적	영구적	영구적
34 일시적 상각일 경우 회복 체계	미포함	미포함	-	-	-
35 직전 선순위 증권 명시 (해당 증권 열번호 기재)	신종자본증권 (3~16,21~28,48)	신종자본증권 (3~16,21~28,48)	후순위채(17~18, 29~46, 49~51)	후순위채(17~18, 29~46, 49~51)	후순위채(17~18, 29~46, 49~51)
36 바젤III 자본 부적격 여부 (적격/부적격)	적격	적격	적격	적격	적격
37 부적격 자본증권일 경우, 부적격 사항 기재	-	-	-	-	-

주1) 당행이 『금융산업의 구조개선에 관한 법률』에 따라 부실금융기관으로 지정된 경우 본 사채는 전액 영구적으로 상각된 본 사채의 상각은 채무불이행 또는 부도사유로 간주되지 아니함

6	7	8	9	10	11	12	13	14
신한금융지주회사	신한금융지주회사	신한금융지주회사	신한금융지주회사	신한금융지주회사	신한금융지주회사	신한금융지주회사	신한금융지주회사	신한금융지주회사
KR6055551842	KR6055552840	Regulation S Notes: XS1856024432	KR6055551883	KR6055551966	KR6055551A91	KR6055551B33	KR6055551B32	Rule 144A Notes: US824596AA84 Regulation S Notes: USY7749XAY77
-상법 -금융지주회사법 -자본시장과 금융 투자업에 관한 법률 등	-상법 -금융지주회사법 -자본시장과 금융 투자업에 관한 법률 등	-상법 -은행법 -뉴욕법(OC) 등	-상법 -금융지주회사법 등	-상법 -금융지주회사법 등	-상법 -금융지주회사법 등	-상법 -금융지주회사법 등	-상법 -금융지주회사법 등	-상법 -은행법 -뉴욕법(OC) 등
기타기본자본	기타기본자본	기타기본자본	기타기본자본	기타기본자본	기타기본자본	기타기본자본	기타기본자본	기타기본자본
기타기본자본	기타기본자본	기타기본자본	기타기본자본	기타기본자본	기타기본자본	기타기본자본	기타기본자본	기타기본자본
신한금융지주회사	신한금융지주회사	신한금융지주회사	신한금융지주회사	신한금융지주회사	신한금융지주회사	신한금융지주회사	신한금융지주회사	신한금융지주회사
신종자본증권	신종자본증권	신종자본증권	신종자본증권	신종자본증권	신종자본증권	신종자본증권	신종자본증권	신종자본증권
1,347	150	5,595	3,987	1,995	4,487	4,286	1,700	5,596
1,350	150	USD 5억불	4,000	2,000	4,500	4,300	1,700	USD 5억불
자본	자본	자본	자본	자본	자본	자본	자본	자본
2018-04-13	2018-04-13	2018-08-13	2018-08-29	2019-06-28	2020-09-17	2021-03-16	2021-03-16	2021-05-12
영구	영구	영구	영구	영구	영구	영구	영구	영구
만기없음	만기없음	만기없음	만기없음	만기없음	만기없음	만기없음	만기없음	만기없음
포함	포함	포함	포함	포함	포함	포함	포함	포함
행사일: 2023-04-13 금액: 권면금액의 100% 추가요건: 없음	행사일: 2028-04-13 금액: 권면금액의 100% 추가요건: 없음	행사일: 2023-08-13 금액: 권면금액의 100% 추가요건: 없음	행사일: 2023-08-29 금액: 권면금액의 100% 추가요건: 없음	행사일: 2024-06-28 금액: 권면금액의 100% 추가요건: 없음	행사일: 2025-09-17 금액: 권면금액의 100% 추가요건: 없음	행사일: 2026-03-16 금액: 권면금액의 100% 추가요건: 없음	행사일: 2031-03-16 금액: 권면금액의 100% 추가요건: 없음	행사일: 2026-05-12 금액: 권면금액의 100% 추가요건: 없음
발행5년 후 부터 매 3개월	발행10년 후 부터 매 3개월	발행5년 후 부터 매 6개월	발행5년 후 부터 매 3개월	발행5년 후 부터 매 3개월	발행5년 후 부터 매 3개월	발행5년 후 부터 매 3개월	발행10년 후 부터 매 3개월	발행5년 후 부터 매 3개월
고정	고정	고정	고정	고정	고정	고정	고정	고정
4.08%	4.56%	5.88%	4.15%	3.27%	3.12%	2.94%	3.30%	2.875%
없음	없음	없음	없음	없음	없음	없음	없음	없음
완전한 재량	완전한 재량	완전한 재량	완전한 재량	완전한 재량	완전한 재량	완전한 재량	완전한 재량	완전한 재량
미존재	미존재	미존재	미존재	미존재	미존재	미존재	미존재	미존재
비누적	비누적	비누적	비누적	비누적	비누적	비누적	비누적	비누적
미포함	미포함	미포함	미포함	미포함	미포함	미포함	미포함	미포함
미포함	미포함	미포함	미포함	미포함	미포함	미포함	미포함	미포함
미포함	미포함	미포함	미포함	미포함	미포함	미포함	미포함	미포함
미포함	미포함	미포함	미포함	미포함	미포함	미포함	미포함	미포함
미포함	미포함	미포함	미포함	미포함	미포함	미포함	미포함	미포함
미포함	미포함	미포함	미포함	미포함	미포함	미포함	미포함	미포함
포함	포함	포함	포함	포함	포함	포함	포함	포함
부실금융기관 지정	부실금융기관 지정	부실금융기관 지정	부실금융기관 지정	부실금융기관 지정	부실금융기관 지정	부실금융기관 지정	부실금융기관 지정	부실금융기관 지정
전액	전액	전액	전액	전액	전액	전액	전액	전액
영구적	영구적	영구적	영구적	영구적	영구적	영구적	영구적	영구적
-	-	-	-	-	-	-	-	-
후순위채(17~18, 29~46, 49~51)	후순위채(17~18, 29~46, 49~51)	후순위채(17~18, 29~46, 49~51)	후순위채(17~18, 29~46, 49~51)	후순위채(17~18, 29~46, 49~51)	후순위채(17~18, 29~46, 49~51)	후순위채(17~18, 29~46, 49~51)	후순위채(17~18, 29~46, 49~51)	후순위채(17~18, 29~46, 49~51)
적격	적격	적격	적격	적격	적격	적격	적격	적격
-	-	-	-	-	-	-	-	-

주1) 당행이 "금융산업의 구조개선에 관한 법률"에 따라 부실금융기관으로 지정된 경우 본 사채는 전액 영구적으로 상각됨
본 사채의 상각은 채무불이행 또는 부도사유로 간주되지 아니함

15	16	17	18	19	20	21	22	23
신한금융지주회사	신한금융지주회사	신한금융지주회사	신한금융지주회사	신한크메르은행	신한인도네시아은행	신한은행	신한은행	신한은행
KR6055551C16	KR6055552C15	KR60555512A7	Rule 144A Notes: US\$2460P2A28 Regulation S Notes : US\$2460Q2A00	해당사항없음	해당사항없음	KR6000011363	KR600001A762	KR60000168A9
-상법 -금융지주회사법 등	-상법 -금융지주회사법 등	-상법 -금융지주회사법 등	-상법 -금융지주회사법 등	-상법 -은행법 -캄보디아 관련 법 등	-상법 -은행법 -인도네시아 관련 법 등	-상법 -은행법 등	-상법 -은행법 등	-상법 -은행법 등
기타기본자본	기타기본자본	보완자본	보완자본	보통주자본	보통주자본	기타기본자본	기타기본자본	기타기본자본
기타기본자본	기타기본자본	자본미인정	보완자본	보통주자본	보통주자본	비적격자본	적격자본	적격자본
신한금융지주회사	신한금융지주회사	신한금융지주회사	신한금융지주회사	신한금융지주 신한은행	신한금융지주 신한은행	신한금융지주 신한은행	신한금융지주 신한은행	신한금융지주 신한은행
신종자본증권	신종자본증권	후순위채권	후순위채권	주식	주식	신종자본증권	신종자본증권	신종자본증권
5,603	380	-	2,571	-	-	1,388	324	926
5,620	380	3,500	USD 5억불	49	39	3,000	700	2,000
자본	자본	부채 (상각후원가)	부채 (상각후원가)	연결자회사의 비지배주주지분	연결자회사의 비지배주주지분	자본	자본	자본
2022-01-25	2022-01-25	2012-10-18	2019-08-05	-	-	2013-06-07	2017-06-29	2018-10-15
영구	영구	만기존재	만기존재	영구	영구	만기존재	만기없음	만기없음
만기없음	만기없음	2022-10-18	2030-02-05	만기없음	만기없음	2043-06-07	만기없음	만기없음
포함	포함	미포함	포함	없음	없음	있음	있음	있음
행사일: 2027-01-25 금액: 권면금액의 100% 추가요건: 없음	행사일: 2032-01-25 금액: 권면금액의 100% 추가요건: 없음	해당없음	행사일: 2025-02-05 금액: 권면금액의 100% 추가요건: 없음	없음	없음	행사일: 2023-06-07 금액: 권면금액의 100% 추가요건: 없음	행사일: 2027-06-29 금액: 권면금액의 100% 추가요건: 없음	행사일: 2023-10-15 금액: 권면금액의 100% 추가요건: 없음
발행5년 후 부터 매 3개월	발행10년 후 부터 매 3개월	해당없음	발행후 5년 6개월 시점	없음	없음	발행10년 후 부터 매 1년	발행10년 후 부터 매 3개월	발행5년 후 부터 매 3개월
고정	고정	고정	고정	배당	배당	고정	고정	고정
3.900%	4.000%	3.44%	3.34%	배당가능이익 한도내	배당가능이익 한도내	4.63%	3.81%	3.70%
없음	없음	없음	없음	-	-	해당사항 없음	해당사항 없음	해당사항 없음
완전한 재량	완전한 재량	강제	강제	완전한재량	완전한재량	완전한재량	완전한재량	완전한재량
미존재	미존재	미존재	미존재	미존재	미존재	미존재	미존재	미존재
비누적	비누적	누적	누적	비누적	비누적	비누적	비누적	비누적
미포함	미포함	미포함	미포함	없음	없음	없음	없음	없음
미포함	미포함	미포함	미포함	없음	없음	없음	없음	없음
미포함	미포함	미포함	미포함	없음	없음	없음	없음	없음
미포함	미포함	미포함	미포함	없음	없음	없음	없음	없음
미포함	미포함	미포함	미포함	없음	없음	없음	없음	없음
미포함	미포함	미포함	미포함	없음	없음	없음	없음	없음
포함	포함	미포함	포함	없음	없음	없음	포함	포함
부실금융기관 지정	부실금융기관 지정	미포함	부실금융기관 지정	없음	없음	없음	부실금융기관 지정	부실금융기관 지정
전액	전액	미포함	전액	없음	없음	없음	전액	전액
영구적	영구적	미포함	영구적	없음	없음	없음	영구적	영구적
-	-	미포함	미포함	없음	없음	없음	-	-
후순위채(17~18, 29~46, 49~51)	후순위채(17~18, 29~46, 49~51)	선순위채권	선순위채권	신종자본증권 (3~16,21~28,48)	신종자본증권 (3~16,21~28,48)	후순위채(17~18, 29~46, 49~51)	후순위채(17~18, 29~46, 49~51)	후순위채(17~18, 29~46, 49~51)
적격	적격	부적격	적격	적격	적격	부적격	적격	적격
-	-	조건자본증권요건 미충족	-	-	-	조건자본증권요건 미충족	-	-

주 1) 당행이 "금융산업의 구조개선에 관한 법률"에 따라 부실금융기관으로 지정된 경우 본 사채는 전액 영구적으로 상각됨
본 사채의 상각은 채무불이행 또는 부도사유로 간주되지 아니함

24	25	26	27	28	29	30	31	32
신한은행	신한은행	신한은행	신한은행	신한은행	신한은행	신한은행	신한은행	신한은행
KR6000016925	KR6000011A26	KR6000012A25	KR6000012AB3	KR6000012C56	KR60000122A6	KR6000012387	KR6000012395	KR6000011546
-상법 -은행법 등	-상법 -은행법 등	-상법 -은행법 등	-상법 -은행법 등	-상법 -은행법 등	-상법 -은행법 등	-상법 -은행법 등	-상법 -은행법 등	-상법 -은행법 등
기타기본자본	기타기본자본	기타기본자본	기타기본자본	기타기본자본	보완자본	보완자본	보완자본	보완자본
적격자본	적격자본	적격자본	적격자본	적격자본	비적격자본	비적격자본	비적격자본	적격자본
신한금융지주 신한은행	신한금융지주 신한은행	신한금융지주 신한은행	신한금융지주 신한은행	신한금융지주 신한은행	신한금융지주 신한은행	신한금융지주 신한은행	신한금융지주 신한은행	신한금융지주 신한은행
신종자본증권	신종자본증권	신종자본증권	신종자본증권	신종자본증권	후순위채권	후순위채권	후순위채권	후순위채권
1,388	1,111	231	1,388	1,495	-	344	229	688
3,000	2,400	500	3,000	3,230	4,000	3,000	2,000	3,000
자본	자본	자본	자본	자본	부채(상각후원가)	부채(상각후원가)	부채(상각후원가)	부채(상각후원가)
2019-02-25	2020-02-25	2020-02-25	2020-11-05	2022-05-03	2012-10-31	2013-08-22	2013-09-23	2015-04-17
만기없음	만기없음	만기없음	만기없음	만기없음	만기존재	만기존재	만기존재	만기존재
만기없음	만기없음	만기없음	만기없음	만기없음	2022-10-31	2023-08-22	2023-09-23	2025-04-17
있음	있음	있음	있음	포함	없음	없음	없음	없음
행사일 : 2024-02-25 금액 : 권면금액의 100% 추가요건 : 없음 발행5년 후 부터 매 3개월	행사일 : 2025-02-25 금액 : 권면금액의 100% 추가요건 : 없음 발행5년 후 부터 매 3개월	행사일 : 2030-02-25 금액 : 권면금액의 100% 추가요건 : 없음 발행10년 후 부터 매 3개월	행사일 : 2025-11-05 금액 : 권면금액의 100% 추가요건 : 없음 발행5년 후 부터 매 3개월	행사일 : 2027-03-03 금액 : 권면금액의 100% 추가요건 : 없음 발행5년 후 부터 매 3개월	없음	없음	없음	없음
고정	고정	고정	고정	고정	고정	고정	고정	고정
3.30%	2.88%	3.08%	2.87%	4.50%	3.41%	3.98%	3.86%	2.72%
해당사항 없음	해당사항 없음	해당사항 없음	해당사항 없음	해당사항 없음	해당사항 없음	해당사항 없음	해당사항 없음	해당사항 없음
완전한재량	완전한재량	완전한재량	완전한재량	완전한재량	강제	강제	강제	강제
미존재	미존재	미존재	미존재	미존재	미존재	미존재	미존재	미존재
비누적	비누적	비누적	비누적	비누적	누적	누적	누적	누적
없음	없음	없음	없음	없음	없음	없음	없음	없음
없음	없음	없음	없음	없음	없음	없음	없음	없음
없음	없음	없음	없음	없음	없음	없음	없음	없음
없음	없음	없음	없음	없음	없음	없음	없음	없음
없음	없음	없음	없음	없음	없음	없음	없음	없음
없음	없음	없음	없음	없음	없음	없음	없음	없음
포함	포함	포함	포함	포함	없음	없음	없음	포함
부실금융기관 지정	부실금융기관 지정	부실금융기관 지정	부실금융기관 지정	부실금융기관 지정	없음	없음	없음	부실금융기관 지정
전액	전액	전액	전액	전액상각	없음	없음	없음	전액상각
영구적	영구적	영구적	영구적	영구적	없음	없음	없음	영구적
-	-	-	-	없음	없음	없음	없음	없음
후순위채(17~18, 29~46, 49~51)	후순위채(17~18, 29~46, 49~51)	후순위채(17~18, 29~46, 49~51)	후순위채(17~18, 29~46, 49~51)	후순위채(17~18, 29~46, 49~51)	선순위채권	선순위채권	선순위채권	선순위채권
적격				적격	부적격	부적격	부적격	적격
-				-조건자본증권요건 미충족	조건자본증권요건 미충족	조건자본증권요건 미충족	조건자본증권요건 미충족	-

주1) 당행이 "금융산업의 구조개선에 관한 법률"에 따라 부실금융기관으로 지정된 경우 본 사채는 전액 영구적으로 상각된 본 사채의 상각은 채무불이행 또는 부도사유로 간주되지 않음

33	34	35	36	37	38	39	40
신한은행	신한은행	신한은행	신한은행	신한은행	신한은행	신한은행	신한은행
KR60000115C6	Rule 144A Notes: US82460CAJ36 Regulation S Notes: US82460EAJ91	KR6000011660	KR6000018699	KR6000019697	Rule 144A Notes: US82460CAL81 Regulation S Notes: US82460EAL48	KR6000013831	KR60000112833
-상법 -은행법 등	-상법 -은행법 등 -뉴욕법(OC)	-상법 -은행법 등	-상법 -은행법 등	-상법 -은행법 등	-상법 -은행법 등 -뉴욕법(OC) 등	-상법 -은행법 등	-상법 -은행법 등
보완자본	보완자본	보완자본	보완자본	보완자본	보완자본	보완자본	보완자본
적격자본	적격자본	적격자본	적격자본	적격자본	적격자본	적격자본	적격자본
신한금융지주 신한은행	신한금융지주 신한은행	신한금융지주 신한은행	신한금융지주 신한은행	신한금융지주 신한은행	신한금융지주 신한은행	신한금융지주 신한은행	신한금융지주 신한은행
후순위채권	후순위채권	후순위채권	후순위채권	후순위채권	후순위채권	후순위채권	후순위채권
1,032	2,223	1,032	734	229	2,593	860	287
3,000	USD5억불	3,000	1,600	400	USD 3.5억불	1,500	500
부채(상각후원가)	부채(상각후원가)	부채(상각후원가)	부채(상각후원가)	부채(상각후원가)	부채(상각후원가)	부채(상각후원가)	부채(상각후원가)
2015-12-04	2016-03-24	2016-06-01	2016-09-29	2016-09-29	2017-09-20	2018-03-15	2018-03-15
만기존재	만기존재	만기존재	만기존재	만기존재	만기있음	만기있음	만기있음
2025-12-04	2026-03-24	2026-06-01	2026-09-29	2031-09-29	2027-09-20	2028-03-15	2033-03-15
없음	없음	없음	없음	없음	없음	없음	없음
없음	없음	없음	없음	없음	없음	없음	없음
없음	없음	없음	없음	없음	없음	없음	없음
고정	고정	고정	고정	고정	고정	고정	고정
3.01%	3.88%	2.62%	2.20%	2.43%	3.75%	3.37%	3.53%
해당사항 없음	해당사항 없음	해당사항 없음	해당사항 없음	해당사항 없음	해당사항 없음	해당사항 없음	해당사항 없음
강제	강제	강제	강제	강제	강제	강제	강제
미존재	미존재	미존재	미존재	미존재	미존재	미존재	미존재
누적	누적	누적	누적	누적	누적	누적	누적
없음	없음	없음	없음	없음	없음	없음	없음
없음	없음	없음	없음	없음	없음	없음	없음
없음	없음	없음	없음	없음	없음	없음	없음
없음	없음	없음	없음	없음	없음	없음	없음
없음	없음	없음	없음	없음	없음	없음	없음
없음	없음	없음	없음	없음	없음	없음	없음
포함	포함	포함	포함	포함	포함	포함	포함
부실금융기관 지정	부실금융기관 지정	부실금융기관 지정	부실금융기관 지정	부실금융기관 지정	부실금융기관 지정	부실금융기관 지정	부실금융기관 지정
전액상각	전액상각	전액상각	전액상각	전액상각	전액상각	전액상각	전액상각
영구적	영구적	영구적	영구적	영구적	영구적	영구적	영구적
없음	없음	없음	없음	없음	없음	없음	없음
선순위채권	선순위채권	선순위채권	선순위채권	선순위채권	선순위채권	선순위채권	선순위채권
적격	적격	적격	적격	적격	적격	적격	적격
-	-	-	-	-	-	-	-

주1) 당행이 "금융산업의 구조개선에 관한 법률"에 따라 부실금융기관으로 지정된 경우 본 사채는 전액 영구적으로 상각된 본 사채의 상각은 채무불이행 또는 부도사유로 간주되지 아니함

41	42	43	44	45	46	47
신한은행	신한은행	신한은행	신한은행	신한은행	신한은행	제주은행
Regulation S Notes: XS1795263281	Kangaroo Bond: AU3CB0256113	Rule 144A Notes: US82460EAN04 Regulation S Notes: US82460CAN48	KR6000011B58	KR6000012BB1	US82460CAR51	A006220
-상법 -은행법 -뉴욕법(OC) 등	-상법 -은행법 -호주법 등	-상법 -은행법 -뉴욕법(OC) 등	-상법 -은행법 등	-상법 -은행법 등	-상법 -은행법 등	- 상법 - 은행법 등
보완자본	보완자본	보완자본	보완자본	보완자본	보완자본	보통주자본
적격자본	적격자본	적격자본	적격자본	적격자본	적격자본	보통주자본
신한금융지주 신한은행	신한금융지주 신한은행	신한금융지주 신한은행	신한금융지주 신한은행	신한금융지주 신한은행	신한금융지주 신한은행	신한금융지주회사 제주은행
후순위채권	후순위채권	후순위채권	후순위채권	후순위채권	후순위채권	주식
2,964	2,039	2,964	2,292	1,490	3,705	533
USD 4억불	AUD 4억불	USD 4억불	4,000	2,600	USD 5억불	397
부채(상각후원가)	부채(상각후원가)	부채(상각후원가)	부채(상각후원가)	부채(상각후원가)	부채(상각후원가)	연결자회사의 비지배주주지분
2018-03-26	2018-08-30	2019-04-23	2021-05-06	2021-11-09	2022-04-13	-
만기있음	만기있음	만기있음	만기있음	만기있음	만기있음	영구
2028-03-26	2028-08-30	2029-04-23	2031-05-06	2031-11-09	2032-04-13	만기없음
없음	없음	없음	없음	없음	미포함	미포함
없음	없음	없음	없음	없음	없음	해당없음
없음	없음	없음	없음	없음	없음	해당없음
						-
고정	고정	고정	고정	고정	고정	배당(변동)
4.51%	5.00%	4.00%	2.58%	2.84%	4.38%	배당가능이익 한도 내
해당사항 없음	해당사항 없음	해당사항 없음	해당사항 없음	해당사항 없음	해당사항 없음	없음
강제	강제	강제	강제	강제	강제	완전한 재량
미존재	미존재	미존재	미존재	미존재	미존재	미존재
누적	누적	누적	누적	누적	누적	비누적
없음	없음	없음	없음	없음	없음	미포함
없음	없음	없음	없음	없음	없음	미포함
없음	없음	없음	없음	없음	없음	미포함
없음	없음	없음	없음	없음	없음	미포함
없음	없음	없음	없음	없음	없음	미포함
없음	없음	없음	없음	없음	없음	미포함
없음	없음	없음	없음	없음	없음	미포함
포함	포함	포함	포함	포함	포함	미포함
부실금융기관 지정	부실금융기관 지정	부실금융기관 지정	부실금융기관 지정	부실금융기관 지정	부실금융기관 지정	미포함
전액상각	전액상각	전액상각	전액상각	전액상각	전액상각	미포함
영구적	영구적	영구적	영구적	영구적	영구적	미포함
없음	없음	없음	없음	없음	없음	미포함
선순위채권	선순위채권	선순위채권	선순위채권	선순위채권	선순위채권	신종자본증권 (3~16,21~28,48)
적격	적격	적격	적격	적격	적격	적격
-	-	-	-	-	-조건자본증권요건 충족	-

주1) 당행이 「금융산업의 구조개선에 관한 법률」에 따라 부실금융기관으로 지정된 경우 본 사채는 전액 영구적으로 상각됨
본 사채의 상각은 채무불이행 또는 부도사유로 간주되지 아니함

48	49	50	51	52
제주은행	제주은행	제주은행	제주은행	PT Shinhan Sekuritas Indonesia
KR6006221768	KR60062215C9	KR6006221669	KR6006221768	해당사항 없음
-상법 -은행법 등	-상법 -은행법 등	-상법, -은행법 등	-상법, -은행법 등	
기타기본자본	보완자본	보완자본	보완자본	기타기본자본/보완자본
적격자본	보완자본	적격자본	적격자본	기타기본자본/보완자본
신한금융지주회사 제주은행	신한금융지주회사 제주은행	신한금융지주회사 제주은행	신한금융지주회사 제주은행	신한금융지주회사신한금융투 자
신종자본증권	후순위채권	후순위채권	후순위채권	주식
347	78	260	156	2
500	200	500	300	10
자본	부채 (상각후원가)	부채(상각후원가)	부채(상각후원가)	연결회사의 비지배주주지분
2017-09-27	2015-12-08	2016-06-29	2017-06-22	-
영구	만기존재	만기존재	만기존재	영구
만기없음	2025-12-08	2026-06-29	2027-06-22	만기없음
포함	미포함	미포함	미포함	미포함
행사일: 2022-09-27 금액: 권면금액의 100% 추가요건: 없음	해당없음	해당없음	해당없음	해당없음
발행5년 후 부터 매 3개월	해당없음	해당없음	해당없음	해당없음
	-	-	-	
변동	고정	고정	고정	배당(변동)
4.43%	3.50%	3.80%	3.75%	배당가능이익 한도 내
-	없음	없음	없음	없음
완전한재량	강제	강제	강제	완전한 재량
미존재	미존재	미존재	미존재	미존재
비누적	누적	누적	누적	비누적
없음	미포함	미포함	미포함	미포함
없음	미포함	미포함	미포함	미포함
없음	미포함	미포함	미포함	미포함
없음	미포함	미포함	미포함	미포함
없음	미포함	미포함	미포함	미포함
없음	미포함	미포함	미포함	미포함
없음	미포함	미포함	미포함	미포함
포함	포함	포함	포함	미포함
부실금융기관 지정	부실금융기관 지정	부실금융기관 지정	부실금융기관 지정	미포함
전액상각	전액	전액	전액	미포함
영구적	영구적	영구적	영구적	미포함
없음	미포함	미포함	미포함	미포함
후순위채(17~18, 29~46, 49~51)	선순위채권	선순위채권	선순위채권	신종자본증권 (3~16,21~28,48)
적격	적격	적격	적격	적격
-	-	-	-	-

주 1) 당행이 「금융산업의 구조개선에 관한 법률」에 따라 부실금융기관으로 지정된 경우 본 사채는 전액 영구적으로 상각됨
본 사채의 상각은 채무불이행 또는 부도사유로 간주되지 아니함

사. 그룹 자본적정성 평가방법

1) 그룹의 자본적정성 평가방법

신한금융그룹은 2013년 말부터 바젤3 자본규제 기준을 적용하여 BIS자기자본비율을 산출하고 있습니다.

BIS자기자본비율은 금융회사가 보유한 가용자본이 실제로 노출된 위험량(위험가중자산)을 감당하기에 충분한지 평가하는 지표입니다.

신한금융그룹은 2020년 9월말부터 바젤3 최종안 중 신용리스크 부문을 조기도입하여 위험가중자산을 산출하고 있으며 2022년 상반기 BIS자기자본비율은 15.93%로써 감독당국이 요구하는 최저자기자본비율 11.50%를 상회하여 충분한 자본적정성을 유지하고 있습니다.

신한금융그룹은 2016년부터 도입된 자본보전완충자본,시스템적 중요은행, 경기대응완충자본의 추가자본까지 감안하여 적정수준 이상으로 BIS비율을 유지하고 있으며, 이를 위하여 매분기 단위로 모니터링과 보고체계를 갖추고 있습니다.

2) 리스크별 익스포져, 위험가중자산 및 요구자본 현황

(가) 리스크별 위험가중자산 및 요구자본 현황

(단위: 억원)

구분	위험가중자산		최소 자본 요구량	
	2022년 6월말	2021년 말	2022년 6월말	
1	신용리스크(거래상대방 신용리스크 제외)	2,050,658	1,947,496	164,053
2	표준방법 적용	880,399	804,577	70,432
3	기본 내부등급법 적용	540,209	520,816	43,217
4	표준등급분류기준(supervisory slotting)적용	-	-	-
5	고급 내부등급법 적용	630,049	622,103	50,404
6	거래상대방 신용리스크	51,368	38,295	4,109
7	거래상대방 신용리스크 표준방식	51,368	38,295	4,109
8	내부모형법	-	-	-
9	기타 거래상대방 리스크	-	-	-
10	신용가치조정(CVA)부과자본	30,612	21,356	2,449
11	주식 익스포져	103,257	90,329	8,261
12	펀드내 주식 투자 - 기초자산 접근법 (LTA)	116,261	107,750	9,301
13	펀드내 주식 투자 - 약정서 기반 접근법 (MBA)	36,565	35,775	2,925
14	펀드내 주식 투자 - 자본차감법 (FBA)	127	1,849	10
15	결제 리스크	-	-	-
16	은행계정 유동화 익스포져	920	887	74
17	내부등급법(SEC-IRBA)	-	-	-
18	외부 신용등급법(SEC-ERBA)	920	887	74
19	표준방법(SEC-SA)	-	-	-
20	시장리스크	136,680	140,425	10,934
21	표준방법(SA)	136,680	140,425	10,934
22	내부모형법(IMA)	-	-	-
23	트레이딩 계정과 은행 계정간 변환에 따른 자본부과	-	-	-
24	운영리스크	225,381	214,756	18,030
25	공제한도 이하 금액(250% 위험가중치 적용)	131,001	108,004	10,480
26	자본하한	-	-	-
27	합계(1+6+10+11+12+13+14+15+16+20+23+24+25+26)	2,882,830	2,706,922	230,626

주) 1~14까지는 신한지주 기준으로 작성되었으며, 15~20까지는 신한은행기준으로 작성되었음.

(나) 총자본비율 및 기본자본비율(주요 은행자회사)

(단위: 억원)

은행자회사	기본자본	자기자본	위험가중자산	기본자본비율	자기자본비율
신한은행	282,390	335,983	1,872,685	15.08%	17.94%
제주은행	4,221	4,894	30,850	13.68%	15.86%

주) Basel III 기준

아. 트레이딩 목적 자산/부채 현황

(단위: 억원)

구 분	2022년 6월말	2021년 말
연결총자산(A)	6,170,615	5,807,046
트레이딩자산(B)	564,971	548,844
트레이딩비율(B/A)	9.16%	9.45%

자. 경기대응완충자본

(단위: 억원, %)

구 분	국가별 경기대응완충자본 부과 비율	익스포저 및 위험가중자산 금액		은행별 경기대응완충자본 비율	은행별 경기대응완충자본 금액
		익스포저 금액	위험가중자산 비중		
한국(Korea)	0.00	5,298,579	2,224,944		
아르헨티나(Argentina)	0.00	8	9		
호주(Australia)	0.00	12,402	9,230		
벨기에(Belgium)	0.00	139	112		
브라질(Brazil)	0.00	21	17		
캐나다(Canada)	0.00	8,241	5,708		
중국(China)	0.00	72,100	42,677		
프랑스(France)	0.00	16,023	105		
독일(Germany)	0.00	2,500	904		
홍콩(Hong Kong)	1.00	19,626	8,541		
인도(India)	0.00	23,098	18,494		
인도네시아(Indonesia)	0.00	14,553	13,125		
이탈리아(Italy)	0.00	617	688		
일본(Japan)	0.00	98,951	58,942		
룩셈부르크(Luxembourg)	0.50	1,681	2,817		
멕시코(Mexico)	0.00	2,832	2,942		
네덜란드(Netherlands)	0.00	4,240	2,395		
러시아(Russia)	0.00	468	697		
사우디아라비아(Saudi Arabia)	0.00	845	873		
싱가포르(Singapore)	0.00	17,570	10,658		
남아프리카공화국(South Africa)	0.00	0	0		
스페인(Spain)	0.00	272	412		
스웨덴(Sweden)	0.00	152	40		
스위스(Switzerland)	0.00	551	353		
터키(Turkey)	0.00	333	434		
영국(United Kingdom)	0.00	25,633	7,371		
미국(United States)	0.00	65,887	41,634		
기타 국가		105,052	90,452		
합계		5,792,372	2,544,575	0.00	99

레버리지 비율

가. 회계기준 자산 및 레버리지비율 총익스포저 간 요약비교표

(단위: 억원)

항 목	2022년 6월말
1 연결재무제표 총자산	6,218,220
2 회계목적상 연결대상이나 규제목적상 연결대상은 아닌 자회사에 대한 투자액	-47,604
3 회계처리에 따라 재무상태표상 자산으로 인정되지만 레버리지비율 익스포저 측정 대상이 아닌 수탁자산	-8
4 파생상품 익스포저 조정액	-24,721
5 증권금융거래(SFT) 익스포저 조정액	910
6 부외 항목(신용환산율을 적용하여 산출된 익스포저)	1,028,687
7 기타 조정항목	-21,318
8 레버리지비율 총익스포저	7,154,165

나. 레버리지비율 현황표

(단위: 억원)

경과규정 적용 기간 중 공시 양식	22년 6월말	22년 3월말	21년 12월말	21년 9월말
재무상태표 익스포저				
1 재무상태표 자산 (파생상품 및 증권금융거래 관련 자산 제외, 담보 포함)	6,108,733	5,970,435	5,770,025	5,664,747
2 (기본(Tier 1)자본 산출 시 공제되는 자산)	-60,276	-64,378	-77,897	-73,260
3 총 재무상태표상 익스포저 (파생상품 및 증권금융거래 제외)(1~2행의 합)	6,048,457	5,906,057	5,692,127	5,591,486
파생상품 익스포저				
4 재무상태표상 평가금액(대체비용)(현금변동증거금은 제외)	12,008	9,000	20,542	25,476
5 추가항목	9,230	9,174	30,395	31,245
6 파생상품 관련 담보 제공액 (회계기준에 따라 재무상태표 자산에서 제외된 경우)	-	-	-	-
7 (공제 대상 현금변동증거금)	-	-	-	-
8 (대고객 청산서비스 제공을 위한 중앙청산소와의 파생상품거래)	-	-	-	-
9 신용파생 매도의 조정된 유효명목금액	22,301	21,490	18,728	18,720
10 (조정된 유효명목금액 상계액 및 신용파생 매도의 추가항목 공제액)	-1,050	-1,014	-877	-877
11 총 파생상품 익스포저(4~10행의 합)	42,488	38,650	68,788	74,564
증권금융거래(SFT) 익스포저				
12 총 증권금융거래 자산(상계 전, 매도거래 조정 후)	33,623	20,343	25,558	22,753
13 (총 증권금융거래 자산의 미수금과 미지급금의 상계 금액)	-	-	-	-
14 거래상대방 신용리스크 익스포저	910	969	1,765	1,639
15 중개거래 익스포저	-	-	-	-
16 총 증권금융거래(SFT) 익스포저(12~15행의 합)	34,533	21,312	27,322	24,393
여타 부외 익스포저				
17 부외자산의 총 명목금액	2,171,729	2,119,288	2,076,500	2,066,973
18 (신용환산율 적용에 따른 조정액)	-1,143,042	-1,113,648	-1,097,874	-1,095,021
19 부외 항목(17~18행의 합)	1,028,687	1,005,641	978,625	971,952
자본 및 총 익스포저				
20 기본(Tier 1)자본	422,350	417,379	403,963	407,017
21 총 익스포저(3, 11, 16, 19행의 합)	7,154,165	6,971,659	6,766,863	6,662,395
레버리지비율				
22 바젤Ⅲ 레버리지비율(%)	5.90%	5.99%	5.97%	6.11%

유동성 지표

가. 원화유동성비율

(단위: 억원, %)

구분	회사명	2022년 6월말			2021년 말		
		원화 유동성자산	원화 유동성부채	원화 유동성비율	원화 유동성자산	원화 유동성부채	원화 유동성비율
금융지주회사	신한금융지주회사	11,421	2,351	485.9	9,818	2,865	342.7
자회사	신한카드	200,804	53,385	376.1	189,506	50,244	377.2
	신한금융투자	211,799	162,216	130.6	187,981	131,530	142.9
	신한라이프생명보험	18,762	13,188	142.3	22,924	13,366	171.5
	신한캐피탈	22,184	10,295	215.5	15,759	7,975	197.6
	신한저축은행	6,279	5,024	125.0	5,251	4,773	110.0
	신한자산신탁	2,755	246	1,120.1	2,430	425	571.7

- 주 1) 신한금융지주회사: 잔존만기 1개월 이하 기준
- 2) 신한라이프생명: (3개월 이하 유동자산/3개월 평균 지급보험금) × 100
- 3) 신한카드, 신한금융투자, 신한캐피탈, 신한저축은행, 신한자산신탁: 잔존만기 3개월 이하 기준
- 4) 은행업감독업무시행세칙 개정에 따라 신한은행, 제주은행의 유동성비율은 2015년 3월 말 이후 유동성커버리지비율로 대체됨.

나. 유동성커버리지비율_신한은행

1) 유동성커버리지비율 현황

(단위: 억원)

구분	총 가중치 적용 전 ¹⁾ 금액 (평균4)	총 가중치 적용 후 ²⁾ 금액 (평균4)
고유동성자산		
1 총고유동성자산(HQLA)		792,858
현금유출액		
2 소매 및 중소기업 예금	1,553,213	126,468
3 안정적 예금(stable deposits)	505,061	25,253
4 불안정 예금(less stable deposits)	1,012,150	101,215
5 무담보부 도매자금조달	1,219,584	697,268
6 영업적 예금(operational deposits)	92,063	23,016
7 비영업적 조달(non-operational deposits)	1,104,275	651,007
8 기타 무담보부 채무증권(unsecured debt)	23,246	23,246
9 담보부 도매자금조달		145
10 추가 현금유출액	845,853	146,279
11 파생상품 익스포져 및 기타 담보제공 관련 현금유출액	20,727	20,727
12 금융상품의 자금조달원 상실 관련 현금유출액	-	-
13 신용 및 유동성 약정	825,126	125,552
14 기타 계약상 자금제공 채무	122,882	122,882
15 기타 우발성 자금제공 채무	277,433	10,245
16 총현금유출액		1,103,184
현금유입액		
17 담보부 자금대출(예: 환매조건부채권매수)	28,747	8,348
18 정상 익스포져로부터의 현금유입액	291,368	190,514
19 기타 현금유입액	96,462	96,462
20 총현금유입액	416,577	295,325
21 조정 후 고유동성자산 합계 ³⁾		762,654
22 조정 후 순현금유출액 합계 ³⁾		807,860
23 유동성커버리지비율(% ⁴⁾		94.47%
23 고유동성자산CAP		30,204

- 주 1) 30일 이내 만기도래 및 상환가능한 금액(현금유출 및 현금유입)
- 2) 할인율(고유동성자산) 또는 이탈율 및 유입률(현금유출 및 현금유입) 적용 후 금액
- 3) 할인율, 이탈율 및 유입률과 한도(Level 2 및 Level 2B 자산 한도, 현금유입 한도) 적용 후 금액
- 4) 가중치 적용 전과 적용 후의 각 구성항목은 분기 중 영업일별 금액의 합계를 평균하여 산출·공시하므로, 분기 중 영업일별 유동성커버리지비율의 평균으로 공시된 '23. 유동성커버리지비율'은 '21. 조정 후 고유동성자산 합계'를 '22. 조정 후 순현금유출액 합계'로 나누어 산출되는 금액과 상이할 수 있음

2) 유동성커버리지비율 산출결과에 대한 질적 정보

(1) 유동성커버리지비율, 고유동성자산 구성 및 변동 추이

(단위: 억원)

구분	2분기 중 6월 평균	2분기 중 5월 평균	2분기 중 4월 평균	직전분기(평균)
유동성커버리지비율	98.13%	93.24%	92.21%	93.32%
고유동성자산	795,347	798,036	785,310	788,194
Level 1 자산	702,601	705,809	692,523	696,077
Level 2 자산	92,746	92,227	92,787	92,117

주) 공시된 유동성커버리지비율은 해당 기간 동안의 영업일별 유동성커버리지비율을 평균하여 산출

(2) 유동성커버리지비율 산출결과의 주요 원인(main drivers)

■ 산출결과 요약

(단위: 억원)

구분	2분기 중 6월 평균	2분기 중 5월 평균	2분기 중 4월 평균	당분기(평균)
고유동성자산[A]	766,738	766,858	754,561	762,654
(고유동성자산 CAP)	28,609	31,178	30,749	30,204
순현금유출[B]	781,346	822,640	818,330	807,860
현금유출	1,095,193	1,128,641	1,085,339	1,103,184
현금유입	313,848	306,001	267,008	295,325
LCR[A/B]	98.13%	93.24%	92.21%	94.47%

주) 해당 기간 동안의 영업일별 LCR을 평균하여 산출한 공시용 LCR과 고유동성자산의 평균에서 순현금유출의 평균을 나눠서 산출한 LCR은 상이할 수 있음

■ 현금의 유출과 유입에 큰 영향을 끼치는 거래 상대방별 잔액

(단위: 억원)

구분	2분기 중 6월 평균	2분기 중 5월 평균	2분기 중 4월 평균	당분기(평균)
소매 및 중소기업 예금	127,060	126,484	125,889	126,468
소매	99,074	99,174	98,790	99,011
중소기업	27,986	27,310	27,099	27,457
무담보부 도매자금조달(기타 채무증권 제외)	666,895	692,649	662,184	674,023
비금융기업	213,646	205,260	203,146	207,249
국가	16,270	16,233	15,657	16,050
중앙은행	507	263	246	336
공공기관	106,172	99,644	88,639	98,022
MDB	0	0	0	0
은행	68,938	85,089	93,213	82,630
비은행금융기관	238,832	263,413	239,676	247,444
기타법인(SPC등)	22,531	22,747	21,609	22,292
정상 익스포져로부터의 현금유입액	209,430	197,628	165,385	190,514
소매	10,573	10,733	10,575	10,628
중소기업	14,715	16,748	16,243	15,921
비금융기업	73,294	74,081	70,015	72,450
중앙은행	23,463	11,439	2,709	12,361
금융회사	86,111	83,040	63,169	77,300
기타법인(SPC등)	1,275	1,587	2,675	1,855

주) 거래 상대방별 잔액은 가중치 적용후 잔액

■ 현금의 유입과 유출에 큰 영향을 끼치는 계정 잔액

(단위: 억원)

구분	2분기 중 6월 평균	2분기 중 5월 평균	2분기 중 4월 평균	당분기(평균)
기업대출	55,267	56,642	53,894	55,290
외화콜론	21,968	32,964	35,638	30,102
매입외환	22,368	23,260	24,952	23,503
미회수내국환채권	9,064	28,667	43,139	26,940
콜머니	32,683	19,111	13,294	21,832
미지급내국환채무	24,596	39,709	54,236	39,520
신탁계정차	58,663	62,849	66,233	62,523

주) 계정 잔액은 가중치 적용후 잔액

(3) 파생상품 익스포져와 잠재적인 추가담보 요구(potential collateral calls)

(단위: 억원)

구분	2분기 중 6월 평균
장기 신용등급이 3등급 하락시 추가로 제공되는 담보액	406
파생거래의 시장가치 변동시 추가로 제공되는 유동성 필요액	9,866
합계	10,272

(4) 유동성 관리의 집중화 정도 및 그룹내 부서간의 상호관계에 대한 설명

리스크 관리 프로세스를 인식, 측정, 모니터링, 통제, 보고, 조절 기능으로 구분하고 각각의 단계를 다음의 부서에서 관리합니다.

조직구분	역할
이사회/위험관리위원회	은행이 직면하는 모든 리스크의 인식 및 측정, 통제 등 종합적인 리스크관리 정책을 수립하고 이의 준수여부를 감시
리스크정책위원회	리스크허용수준에 맞춰 유동성리스크를 관리하고 이에 관한 사항을 이사회 및 위험관리위원회에 보고
ALM위원회	유동성리스크 관리를 위한 자산,부채의 운용 및 조달에 관한 정책을 마련하고 관리
리스크총괄부/리스크공학부	위원회에서 수립된 정책과 절차에 따라 전행적인 유동성리스크를 평가하고 관리
자금부	전행의 유동성리스크를 인식하고 이를 조절하는 기능을 수행, 필요시 관리방안을 리스크총괄부(리스크공학부)와 협의
신탁부	신탁계정 총괄 및 합동별 유동성리스크를 인식하고 관리
종합금융부	종금계정 유동성리스크를 인식하고 관리
구조화금융부	ABCP매입약정 규모를 인식하고 관리
기업고객부	기업어음보증할인 포괄약정 규모를 인식하고 관리
사업그룹	사업그룹별 유동성리스크 관리, 유동성리스크에 큰 영향을 미치는 거래의 자금조달/운영시 자금부와 사전 협의
ICT그룹	ALM시스템 운영, 유지관리 및 데이터 품질을 관리
감사부	독립적인 제3자로서 유동성리스크 관련 조직의 운영실태를 점검하고 관리 감독

(5) 공시양식에 포함되지 않았으나 유동성커버리지비율에 중요한 영향을 미치는 기타 현금유출 및 현금유입 등

(2)번 항목 참조(특이사항없음).

3) 유동성커버리지비율 관련 추가정보

(1) 자금조달 및 담보군(collateral pools)의 중요 거래상대방과 중요 금융상품에 대한 편중도 한도 (concentration limits)

당행은 자금조달원에 대한 편중도 완화를 위해 다음과 같은 점검자료를 선정하고, 모니터링하면서 관리하고 있습니다.

- 거액(1천억원이상) 및 금융기관예금 비중
- 도매 자금조달비중
- (원/외화) 거래상대방 조달편중도 Top 10
- 통화별거래상대방 Top 10 조달편중도(USD,JPY)
- 국가별/통화별 조달편중도

(2) 유동성 이전가능성에 대한 법률, 규제, 운영상 제약요건을 고려한 개별 법인, 해외지점 및 자회사 수준의 유동성 익스포져와 자금조달 수요

당행은 연결기준 유동성커버리지비율(LCR) 산출시 고유동성 자산의 유동성 이전제약(Liquidity Transfer Restrictions)이 없다고 판단되는 경우에도 바젤위원회의 규준에 따라 해외 자회사의 순현금유출을 초과하는 고유동성자산은 계산시 제외하여 보수적 기준을 적용하고 있습니다.

(3) 유동성리스크 관리의 통제구조(리스크 허용한도, 유동성리스크 관리에 대한 구조 및 책임, 내부 유동성 보고서, 사업부서간 및 이사회와의 유동성리스크 관리 전략, 정책 및 절차의 공유 등 포함)

당행은 유동성리스크 관리목적 및 목표, 관리원칙, 조직구조 및 책임, 세부 관리항목을 포괄하는 관리전략을 수립하여 관리하고 있습니다.

이러한 관리전략 체계하에서 이사회, 위험관리위원회, 리스크정책위원회, ALM위원회, 부서별 역할을 명확화하여 통제구조를 마련하고 있습니다.

당행은 매년 초 사업계획과 연계하여 발생 가능한 위기상황에 대비할 수 있도록 유동성리스크 한도(유동성VaR, 유동성비율, 유동성커버리지비율, 실질유동성갭비율, 중장기 외화자금 관리비율, ABCP매입약정 등)를 설정하여 관리하고 있으며, 유동성리스크 소관부서는 설정된 한도의 운용현황을 모니터링하고 리스크관리 정기점검 항목에 대하여 리스크 측정주기에 따라 담당 그룹장 및 리스크정책위원회에 보고하고 있습니다.

(4) 자금조달 전략(자금조달원 및 만기 다변화 정책, 자금조달 전략의 집중화 정도 포함), 유동성 리스크 완화 기법, 스트레스 테스트 활용방법, 비상조달계획의 개요 등

조달자금과 운용자금의 만기를 동시에 관리하는 시스템을 구축하여 각종 자금의 일별, 월별, 만기도래 상황을 수시로 파악하고, 유동성리스크 발생 가능성을 낮추기 위하여 조달상품의 만기를 다양화하고, 안정적인 조달기반 구축에 만전을 기하고 있습니다.

당행은 파생금융상품을 포함한 모든 자산과 부채를 유동성리스크 관리대상으로 하고 있으며, 감독기관에서 요구하는 유동성 관련 지도비율을 성실히 준수하고 있습니다.

또한 시장환경의 급변, 통화정책의 변경 등으로 인한 예상치 못한 자금부족 상태에 대비하기 위하여 고객 행동 변화에 대한 시나리오를 반영한 스트레스 테스트를 월별로 실시하고 있으며, 스트레스 테스트와 연계한 비상조달계획(Contingency Funding Plan)을 수립하여 만약의 상황에 대비하고 있습니다.

나. 유동성커버리지비율_제주은행

1) 유동성커버리지비율 현황

(단위: 억원)

구분	총 가중치 적용 전 ¹⁾ 금액 (평균4)	총 가중치 적용 후 ²⁾ 금액 (평균4)
고유동성자산		
1 총고유동성자산(HQLA)		8,660
현금유출액		
2 소매 및 중소기업 예금	18,742	1,605
3 안정적 예금(stable deposits)	4,388	219
4 불안정 예금(less stable deposits)	14,353	1,385
5 무담보부 도매자금조달	15,453	7,251
6 영업적 예금(operational deposits)	0	0
7 비영업적 조달(non-operational deposits)	15,453	7,251
8 기타 무담보부 채무증권(unsecured debt)	0	0
9 담보부 도매자금조달		0
10 추가 현금유출액	8,023	1,464
11 파생상품 익스포져 및 기타 담보제공 관련 현금유출액	0	0
12 금융상품의 자금조달원 상실 관련 현금유출액	0	0
13 신용 및 유동성 약정	8,023	1,464
14 기타 계약상 자금제공 채무	0	0
15 기타 우발성 자금제공 채무	1,658	1,187
16 총현금유출액		11,507
현금유입액		
17 담보부 자금대출(예: 환매조건부채권매수)	0	0
18 정상 익스포져로부터의 현금유입액	4,406	2,535
19 기타 현금유입액	949	949
20 총현금유입액	5,355	3,484
21 조정 후 고유동성자산 합계 ³⁾		8,660
22 조정 후 순현금유출액 합계 ³⁾		8,023
23 유동성커버리지비율(% ⁴⁾		107.93%

주 1) 30일 이내 만기도래 및 상환가능한 금액(현금유출 및 현금유입)

2) 할인율(고유동성자산) 또는 이탈율 및 유입률(현금유출 및 현금유입) 적용 후 금액

3) 할인율, 이탈율 및 유입률과 한도(Level 2 및 Level 2B 자산 한도, 현금유입 한도) 적용 후 금액

4) 가중치 적용 전과 적용 후의 각 구성항목은 분기 중 영업일별 금액의 합계를 평균하여 산출·공시하므로, 분기 중 영업일별 유동성커버리지비율의 평균으로 공시된 '23. 유동성커버리지비율'은 '21. 조정 후 고유동성자산 합계'를 '22. 조정 후 순현금유출액 합계'로 나누어 산출되는 금액과 상이할 수 있음

2) 유동성커버리지비율 산출결과에 대한 질적 정보

(1) 유동성커버리지비율, 고유동성자산 구성 및 변동 추이

(단위: 억원)

구분	2분기 중 6월 평균	2분기 중 5월 평균	2분기 중 4월 평균	직전분기(평균)
유동성커버리지비율	109.41%	107.95%	106.43%	118.43%
고유동성자산	8,845	8,614	8,520	8,526
Level 1 자산	8,675	8,521	8,434	8,440
Level 2 자산	169	93	86	86

주) 공시된 유동성커버리지비율은 해당 기간 동안의 영업일별 유동성커버리지비율을 평균하여 산출

(2) 유동성커버리지비율 산출결과의 주요 원인(main drivers)

■ 산출결과 요약

(단위: 억원)

구분	2분기 중 6월 평균	2분기 중 5월 평균	2분기 중 4월 평균	당분기(평균)
고유동성자산[A]	8,845	8,614	8,520	8,660
순현금유출[B]	8,085	7,979	8,005	8,023
현금유출	11,753	11,463	11,305	11,507
현금유입	3,668	3,483	3,300	3,484
LCR비율[A/B]	109.41%	107.95%	106.43%	107.93%

■ 현금의 유입과 유출에 큰 영향을 끼치는 계정 잔액

(단위: 억원)

구분	2분기 중 6월 평균	2분기 중 5월 평균	2분기 중 4월 평균	당분기(평균)
MMDA	3,278	3,313	3,154	3,248
대리점	169	109	25	101
미지급내국환채무	516	664	442	541
신탁계정차	110	133	111	118
미회수내국환채권	564	695	285	515

(3) 파생상품 익스포져와 잠재적인 추가담보 요구(potential collateral calls)

해당사항 없음.

(4) 유동성 관리의 집중화 정도 및 그룹내 부서간의 상호관계에 대한 설명

당행은 위험관리위원회 및 리스크관리운영위원회에서 유동성위험관리에 관한 정책수립과 세부한도 설정 등 의사결정 기능을 수행하며, 동 원칙 및 한도내에서 자금부, 신탁부 등 계정별 관리부서가 1차적으로 유동성위험을 인식하고 관리합니다.

리스크관리부는 위험관리위원회의 유동성위험 관련 의사결정을 지원하고 유동성위험 허용한도를 모니터링하며 당행의 전체 유동성위험을 평가하고 관리합니다.

(5) 공시양식에 포함되지 않았으나 유동성커버리지비율에 중요한 영향을 미치는 기타 현금유출 및 현금유입 등

해당사항 없음.

3) 유동성커버리지비율 관련 추가정보

(1) 자금조달 및 담보군(collateral pools)의 중요 거래상대방과 중요 금융상품에 대한 편중도 한도 (concentration limits)

당행은 자금조달원에 대한 편중도 완화를 위해 다음과 같은 점검자료를 선정하고, 모니터링하면서 관리하고 있습니다.

- 대고객 조달 비중(총수신 대비 대고객 조달 비중(단, 도금고 자금제외))
- 정기성 수신 잔액 감소율

(2) 유동성리스크 관리의 통제구조(리스크 허용한도, 유동성리스크 관리에 대한 구조 및 책임, 내부 유동성 보고서, 사업부서간 및 이사회와의 유동성리스크 관리 전략, 정책 및 절차의 공유 등 포함)

당행은 유동성리스크 관리목적 및 목표, 관리원칙, 조직구조 및 책임, 세부 관리항목을 포괄하는 관리전략을 수립하여 관리하고 있습니다. 이러한 관리전략 체계하에서 이사회, 위험관리위원회, 리스크관리운영위원회, 부서별 역할을 명확화하여 통제구조를 마련하고 있습니다. 당행은 매년 초 사업계획과 연계하여 발생 가능한 위기상황에 대비할 수 있도록 유동성리스크한도(유동성커버리지비율, 순안정자금조달비율, 외화유동성비율, 외화만기불일치비율 등)를 설정하여 관리하고 있으며, 유동성리스크 소관부서는 설정된 한도의 운용현황을 모니터링하고 리스크관리운영위원회 및 위험관리위원회에 보고하고 있습니다.

(3) 자금조달 전략(자금조달원 및 만기 다변화 정책, 자금조달 전략의 집중화 정도 포함), 유동성 리스크 완화 기법, 스트레스테스트 활용방법, 비상조달계획의 개요 등

당행은 ALM시스템을 통해 자금조달원 및 만기 다변화, 자금조달 집중화 정도를 동시에 관리하고 있으며, 각종 자금의 일별, 월별 만기도래 상황을 수시로 모니터링하고 유동성리스크 발생 가능성을 낮추기 위하여 조달상품의 만기를 다양화하고, 안정적인 조달기반 구축에 만전을 기하고 감독기관에서 요구하는 유동성 관련 지도비율을 준수하고 있습니다. 또한, 시장환경의 급변, 통화정책의 변경 등으로 인한 예상치 못한 자금부족 상태에 대비하기 위하여 고객 행동 변화에 대한 시나리오를 반영한 스트레스테스트를 매월 실시하고 있으며, 스트레스 테스트와 연계한 비상조달계획(Contingency Funding Plan)을 수립하여 만약의 상황에 대비하고 있습니다.

다. 외화유동성커버리지비율_신한은행

(단위: %, 백만달러)

구분	2분기 중 6월	2분기 중 5월	2분기 중 4월	직전분기(평균)	당분기(평균) ^{주)}
외화 유동성커버리지비율 [(A)/(B)]	134.21%	109.98%	97.34%	96.88%	111.51%
(A) 월평균 외화 고유동성자산	5,629	5,859	5,662	5,548	5,718
(B) 월평균 외화 순현금유출액	4,194	5,328	5,817	5,727	5,128

주) 직전분기의 경우 외화 고유동성자산 및 외화 순현금유출액은 직전분기 동안의 영업일별 외화 고유동성자산 및 외화 순현금유출액을 각각 평균하여 산출·기재하고, 산출된 외화 고유동성자산에서 외화 순현금유출액을 나누어 외화 유동성커버리지비율을 산출·기재함

라. 외화유동성비율

(단위: %, %p)

회사명	회사명	2022년 6월말	2021년말	증감	
금융지주회사	신한금융지주회사	유동화가중치 적용 전	806.7	958.0	-151.3
자회사	제주은행	유동화가중치 적용 전	109.6	108.0	1.7
		유동화가중치 적용 후	109.6	108.0	1.7
	신한금융투자	유동화가중치 적용 전	103.7	103.5	0.2
	신한캐피탈	유동화가중치 적용 전	652.2	23,033.1	-22,380.9

주) 2022년 6월말 기준 신한금융지주회사 외화유동성 부채 잔액 없음

마. 업무용고정자산비율

(단위: %, %p)

회사명	회사명	2022년 6월말	2021년말	증감
금융지주회사	신한금융지주회사	0.05	0.06	-0.01
자회사	신한은행	13.19	13.65	-0.46
	신한카드	9.92	10.96	-1.04
	신한금융투자	1.74	2.90	-1.16
	신한라이프	6.34	4.96	1.39
	신한캐피탈	1.48	1.34	0.14
	신한자산운용(주)	5.20	4.79	0.41
	제주은행	12.16	11.93	0.23
	신한저축은행	1.12	1.37	-0.24
	신한자산신탁	4.23	5.17	-0.93
	신한DS	27.51	23.04	4.46
	신한아이타스	16.56	16.46	0.11
	신한신용정보	11.62	12.57	-0.96
	신한대체투자운용(주)		1.14	
	신한리츠운용	3.72	3.16	0.56
	신한에이아이	2.21	3.07	-0.86
	신한벤처투자	5.44	2.92	2.52
신한EZ손해보험	2.63	3.21	-0.58	

주) 신한대체투자운용은 2022년 1월 신한자산운용으로 흡수합병됨.

바. 순안정자금조달비용_신한은행

1) 2022년 2분기

(단위: 억원, %)

구분		잔존만기별 분기말 금액				가중치 적용후 금액
		만기없음	6개월 미만	6개월 이상 1년 미만	1년 이상	
안정자금가용금액(ASF)						
1	자본	-	-	-	287,442	287,442
2	<별표3>에 따른 보통주자본, 기타기본자본 및 보완자본 (잔존만기 1년 미만인 보완자본에 해당하는 자본증권은 제외)	-	-	-	287,442	287,442
3	2를 제외한 기타 자본	-	-	-	-	-
4	소매 예금 및 중소기업 고객으로부터의 예금	858,165	687,332	3,522	27,200	1,447,205
5	LCR 정의상 안정적 예금	352,645	165,130	-	-	491,886
6	LCR 정의상 불안정적 예금	505,521	522,202	3,522	27,200	955,319
7	도매자금조달	938,246	1,144,309	359,296	238,946	1,048,643
8	영업적 예금(operational deposits)	91,941	-	-	-	45,971
9	기타 도매자금조달	846,304	1,144,309	359,296	238,946	1,002,672
10	상호의존 자산과 매치되는 부채	-	-	-	-	-
11	기타 부채	239,360	110,074	-	56,115	1,510
12	NSFR 파생상품부채	-	-	-	43,947	-
13	1~12항목에 포함되지 않는 기타 부채	239,360	110,074	-	12,168	1,510
14	총 안정자금가용금액(ASF)	2,035,771	1,941,715	362,818	609,702	2,784,799
안정자금조달필요금액(RSF)						
15	총 NSFR 고유동성 자산	181,561	185,065	120,564	437,424	215,792
16	타 금융회사에 예치한 영업목적 예금	-	-	-	-	-
17	대출 및 유가증권	26,241	1,096,362	852,403	1,630,023	2,219,046
18	Level1 고유동성 자산에 의해 담보된 금융회사에 대한 대출	-	-	-	-	-
19	非Level1 고유동성 자산에 의해 담보되고, 금융회사의 대출에 의해 담보되지 않는 금융회사에 대한 대출	-	85,143	10,444	24,832	42,826
20	비금융회사 고객, 소매 및 중소기업 고객 및 국가, 중앙은행, 공공 기관에 대한 대출	-	883,974	757,985	1,002,085	1,593,741
21	바젤2 표준방법에 따른 위험가중치 35%이하 대출	-	191,048	184,525	342,558	399,970
22	주택담보대출	-	52,777	57,798	520,115	439,224
23	바젤2 표준방법에 따른 위험가중치 35%이하 대출	-	42,041	44,539	315,224	252,513
24	정상, 비고유동성 자산인 유가증권	26,241	74,469	26,176	82,991	143,255
25	상호의존적부채와 매치되는 자산	-	-	-	-	-
26	기타 자산	292,071	58,611	2,212	69,773	132,952
27	금 등 물리적으로 거래되는 파생상품	1,184	-	-	-	1,006
28	파생거래에 대한 기초증거금, 중앙청산소에 대한 부도 펀드에 기여된 자산	-	-	-	458	389.3
29	NSFR 파생상품 자산	-	-	-	52,290	8,344
30	변동 증거금 차감전 NSFR 파생상품 부채	-	-	-	2,937	2,937
31	27~30에 포함되지 않는 기타 자산	290,887	58,611	2,212	14,087	120,276
32	난외 재무상태표 계정	1,269,259	-	-	-	59,674
33	총 안정자금조달필요금액	1,769,131	1,340,039	975,179	2,137,219	2,627,465
34	순안정자금조달비용(%)					105.99%

1) 2022년 1분기

(단위: 억원, %)

구분		잔존만기별 분기말 금액				가중치 적용후 금액
		만기없음	6개월 미만	6개월 이상 1년 미만	1년 이상	
안정자금가용금액(ASF)						
1	자본	-	-	-	280,387	280,387
2	<별표3>에 따른 보통주자본, 기타기본자본 및 보완자본 (잔존만기 1년 미만인 보완자본에 해당하는 자본증권은 제외)	-	-	-	280,387	280,387
3	2를 제외한 기타 자본	-	-	-	-	-
4	소매 예금 및 중소기업 고객으로부터의 예금	866,004	656,311	3,539	27,302	1,426,166
5	LCR 정의상 안정적 예금	357,323	154,580	-	-	486,308
6	LCR 정의상 불안정적 예금	508,681	501,731	3,539	27,302	939,857
7	도매자금조달	894,193	988,720	454,572	256,289	1,059,800
8	영업적 예금(operational deposits)	92,096	-	-	-	46,048
9	기타 도매자금조달	802,097	988,720	454,572	256,289	1,013,752
10	상호의존 자산과 매치되는 부채	-	-	-	-	-
11	기타 부채	177,925	137,977	-	37,085	1,737
12	NSFR 파생상품부채	-	-	-	25,766	-
13	1~12항목에 포함되지 않는 기타 부채	177,925	137,977	-	11,319	1,737
14	총 안정자금가용금액(ASF)	1,938,122	1,783,007	458,111	601,063	2,768,090
안정자금조달필요금액(RSF)						
15	총 NSFR 고유동성 자산	179,307	177,454	99,099	461,908	214,248
16	타 금융회사에 예치한 영업목적 예금	-	-	-	-	-
17	대출 및 유가증권	23,996	1,122,929	759,427	1,617,369	2,186,207
18	Level1 고유동성 자산에 의해 담보된 금융회사에 대한 대출	-	-	-	-	-
19	非Level1 고유동성 자산에 의해 담보되고, 금융회사의 대출에 의해 담보되지 않는 금융회사에 대한 대출	-	71,661	11,084	23,456	39,747
20	비금융회사 고객, 소매 및 중소기업 고객 및 국가, 중앙은행, 공공 기관에 대한 대출	-	908,898	671,076	983,941	1,555,360
21	바젤2 표준방법에 따른 위험가중치 35%이하 대출	-	168,128	179,481	346,398	397,278
22	주택담보대출	-	54,693	53,695	519,730	438,286
23	바젤2 표준방법에 따른 위험가중치 35%이하 대출	-	44,651	39,564	313,563	250,380
24	정상, 비고유동성 자산인 유가증권	23,996	87,677	23,571	90,242	152,814
25	상호의존적부채와 매치되는 자산	-	-	-	-	-
26	기타 자산	238,117	57,135	2,839	45,450	122,130
27	금 등 물리적으로 거래되는 파생상품	973	-	-	-	827
28	파생거래에 대한 기초증거금, 중앙청산소에 대한 부도 펀드에 기여된 자산	-	-	-	458	389
29	NSFR 파생상품 자산	-	-	-	31,950	6,183
30	변동 증거금 차감전 NSFR 파생상품 부채	-	-	-	1,702	1,702
31	27~30에 포함되지 않는 기타 자산	237,144	57,135	2,839	11,340	113,028
32	난의 재무상태표 계정	1,219,254	-	-	-	57,423
33	총 안정자금조달필요금액	1,660,674	1,357,518	861,365	2,124,727	2,580,008
34	순안정자금조달비율(%)					107.29%

순안정자금조달비율에 대한 질적 정보 - 신한은행

1) 순안정자금조달비율의 구성 및 변동추이

(단위: %, %p, 억원)

구분	2022년 1분기 말	2022년 2분기 말	증감
순안정자금조달비율	107.29%	105.99%	-1.30%p
안정자금가용금액	2,768,090	2,784,799	16,709
안정자금 조달 필요금액	2,580,008	2,627,465	47,457

2) 당분기말 순안정자금조달비율의 결정요인과 전분기 대비 순안정자금조달비율 변동 요인

- 2022년 2분기 순안정자금조달비율은 105.99%로써 전분기 대비 1.3%p 하락한 수치로 이는 안정자금가용금액 1.7조원 증가에도 불구하고 안정자금조달필요금액 4.7조원 증가에 기인함.

바. 순안정자금조달비용_제주은행

1) 2022년 상반기

(단위: 억원, %)

구분		잔존만기별 분기말 금액				가중치 적용후 금액
		만기없음	6개월 미만	6개월 이상 1년 미만	1년 이상	
안정자금가용금액(ASF)						
1	자본	-	-	-	5,935	5,935
2	<별표3>에 따른 보통주자본, 기타기본자본 및 보완자본 (잔존만기 1년 미만인 보완자본에 해당하는 자본증권은 제외)	-	-	-	5,735	5,735
3	2를 제외한 기타 자본	-	-	-	200	200
4	소매 예금 및 중소기업 고객으로부터의 예금	-	18,668	0	541	17,575
5	LCR 정의상 안정적 예금	-	4,644	0	541	4,953
6	LCR 정의상 불안정적 예금	-	14,025	-	-	12,622
7	도매자금조달	-	31,800	6,152	7,055	20,656
8	영업적 예금(operational deposits)	-	-	-	-	-
9	기타 도매자금조달	-	31,800	6,152	7,055	20,656
10	상호의존 자산과 매치되는 부채	-	-	-	-	-
11	기타 부채	17	-	-	-	-
12	NSFR 파생상품부채	-	-	-	-	-
13	1~12항목에 포함되지 않는 기타 부채	1,681	-	-	-	-
14	총 안정자금가용금액(ASF)	-	-	-	-	44,166
안정자금조달필요금액(RSF)						
15	총 NSFR 고유동성 자산	2,044	598	1,135	6,494	1,849
16	타 금융회사에 예치한 영업목적 예금	-	-	-	-	-
17	대출 및 유가증권	80	18,003	20,395	20,270	35,838
18	Level1 고유동성 자산에 의해 담보된 금융회사에 대한 대출	-	-	-	-	-
19	非Level1 고유동성 자산에 의해 담보되고, 금융회사의 대출에 의해 담보되지 않는 금융회사에 대한 대출	-	1,035	36	391	564
20	비금융회사 고객, 소매 및 중소기업 고객 및 국가, 중앙은행, 공공기관에 대한 대출	-	15,913	18,909	18,669	33,014
21	바젤2 표준방법에 따른 위험가중치 35%이하 대출	-	25	14	1,329	883
22	주택담보대출	-	1,055	1,353	447	1,494
23	바젤2 표준방법에 따른 위험가중치 35%이하 대출	-	1,055	1,353	447	1,494
24	정상, 비고유동성 자산인 유가증권	80	-	98	763	765
25	상호의존적부채와 매치되는 자산	-	-	-	-	-
26	기타 자산	841	788	96	1,106	2,832
27	금 등 물리적으로 거래되는 파생상품	-	-	-	-	-
28	파생거래에 대한 기초증거금, 중앙청산소에 대한 부도 펀드에 기여된 자산	-	-	-	-	-
29	NSFR 파생상품 자산	-	-	-	-	-
30	변동 증거금 차감전 NSFR 파생상품 부채	-	-	-	-	-
31	27~30에 포함되지 않는 기타 자산	841	788	96	1,106	2,832
32	난외 재무상태표 계정	8,345	-	-	-	417
33	총 안정자금조달필요금액	-	-	-	-	40,935
34	순안정자금조달비용(%)					107.89%

1) 2022년 1분기

(단위: 억원, %)

구분	잔존만기별 분기말 금액				가중치 적용후 금액	
	만기없음	6개월 미만	6개월 이상 1년 미만	1년 이상		
안정자금가용금액(ASF)						
1	자본	-	-	-	6,129	6,129
2	<별표3>에 따른 보통주자본, 기타기본자본 및 보완자본 (잔존만기 1년 미만인 보완자본에 해당하는 자본증권은 제외)	-	-	-	5,929	5,929
3	2를 제외한 기타 자본	-	-	-	200	200
4	소매 예금 및 중소기업 고객으로부터의 예금	-	17,869	0	551	16,862
5	LCR 정의상 안정적 예금	-	4,588	0	551	4,909
6	LCR 정의상 불안정적 예금	-	13,281	-	-	11,953
7	도매자금조달	-	29,814	8,614	6,249	19,974
8	영업적 예금(operational deposits)	-	-	-	-	-
9	기타 도매자금조달	-	29,814	8,614	6,249	19,974
10	상호의존 자산과 매치되는 부채	-	-	-	-	-
11	기타 부채	16	-	-	-	-
12	NSFR 파생상품부채	-	-	-	-	-
13	1~12항목에 포함되지 않는 기타 부채	1,644	-	-	-	-
14	총 안정자금가용금액(ASF)					42,965
안정자금조달필요금액(RSF)						
15	총 NSFR 고유동성 자산	2,808	217	748	6,979	1,892
16	타 금융회사에 예치한 영업목적 예금	-	-	-	-	-
17	대출 및 유가증권	81	20,391	16,351	20,605	35,601
18	Level1 고유동성 자산에 의해 담보된 금융회사에 대한 대출	-	-	-	-	-
19	非Level1 고유동성 자산에 의해 담보되고, 금융회사의 대출에 의해 담보되지 않는 금융회사에 대한 대출	-	90	27	329	357
20	비금융회사 고객, 소매 및 중소기업 고객 및 국가, 중앙은행, 공공기관에 대한 대출	-	18,997	15,220	18,915	32,911
21	바젤2 표준방법에 따른 위험가중치 35%이하 대출	-	18	14	1,373	908
22	주택담보대출	-	1,304	1,104	483	1,518
23	바젤2 표준방법에 따른 위험가중치 35%이하 대출	-	1,304	1,104	483	1,518
24	정상, 비고유동성 자산인 유가증권	81	-	-	878	815
25	상호의존적부채와 매치되는 자산	-	-	-	-	-
26	기타 자산	909	614	22	1,176	2,720
27	금 등 물리적으로 거래되는 파생상품	-	-	-	-	-
28	파생거래에 대한 기초증거금, 중앙청산소에 대한 부도 펀드에 기여된 자산	-	-	-	-	-
29	NSFR 파생상품 자산	-	-	-	-	-
30	변동 증거금 차감전 NSFR 파생상품 부채	-	-	-	-	-
31	27~30에 포함되지 않는 기타 자산	909	614	22	1,176	2,720
32	난외 재무상태표 계정	8,397	-	-	-	420
33	총 안정자금조달필요금액	-	-	-	-	40,632
34	순안정자금조달비율(%)					105.74%

순안정자금조달비율에 대한 질적 정보 - 제주은행

1) 순안정자금조달비율의 구성 및 변동추이

(단위: %, %p, 억원)

구분	2022년 1분기 말	2022년 2분기 말	증감
순안정자금조달비율	105.74%	107.89%	2.15%p
안정자금가용금액	42,965	44,166	1,201
안정자금 조달 필요금액	40,632	40,935	303

2) 당분기말 순안정자금조달비율의 결정요인과 전분기 대비 순안정자금조달비율 변동 요인

- 2022년 2분기 순안정자금조달비율은 107.89%로 전분기 대비 2.15%p 증가한 수치로 이는 안정자금가용금액 1,201억원 증가 및 안정자금조달필요금액 303억원 증가에 기인함

수익성 지표

가. 금융지주회사(연결기준)

(단위: 억원)

구분	2022년 상반기	2021년
당기순이익	27,605	41,126
총자산(평균)	6,660,348	6,273,643
총자산순이익률(ROA)	0.83%	0.66%
자기자본(평균)	473,391	458,518
자기자본순이익률(ROE)	11.66%	8.97%

- 주 1) 당기순이익은 비지배주지분 손익 포함 기준
- 주 2) 총자산(평균)은 기초 및 매 분기말 잔액을 단순평균하여 산출
- 주 3) ROA 및 ROE는 금융감독원에 제출하는 금융지주회사 업무보고서 기준에 따라 당기순이익을 연율로 환산한 값임.
(연율환산인자: 1분기 4/1, 2분기 4/2, 3분기 4/3, 4분기 4/4)

나. 자회사(별도기준)

(단위: %)

회사명	2022년 상반기		2021년	
	총자산 순이익률(ROA)	자기자본 순이익률(ROE)	총자산 순이익률(ROA)	자기자본 순이익률(ROE)
신한은행	0.65	10.58	0.52	8.00
신한카드	2.03	11.58	1.82	10.19
신한금융투자	0.84	7.35	0.74	6.58
신한라이프생명보험	0.78	12.15	0.36	5.08
신한캐피탈	3.30	21.85	2.69	18.92
신한자산운용	6.66	8.73	15.48	17.12
제주은행	0.29	4.00	0.28	3.59
신한저축은행	1.50	16.76	1.32	13.97
신한자산신탁	21.09	29.95	24.77	36.01
신한DS	6.71	15.19	3.57	11.03
신한아이타스	10.45	11.71	11.41	12.87
신한신용정보	6.69	10.44	6.17	10.17
신한대체투자운용			12.11	30.06
신한리츠운용	5.71	6.65	14.93	17.57
신한에이아이	0.40	0.42	1.11	1.16
신한벤처투자	6.61	9.40	19.46	23.82

- 주 1) 금융감독원에 제출하는 금융지주회사 업무보고서 기준임.
- 주 2) 신한대체투자운용은 2022년 1월 신한자산운용으로 흡수합병됨.
- 주 3) 2022년 6월 1일 아시아신탁에서 신한자산신탁으로 사명을 변경함.
- 주 4) 2022년 6월 30일 자회사로 편입된 신한E7손해보험의 2022년 상반기까지의 손익은 신한금융지주 연결 당기순이익에 포함하지 않음.

자산건전성 지표

가. 금융지주회사(연결기준)

(단위: 억원)

구분	2022년 6월말	2021년 말	증감
총여신 ¹⁾	4,063,233	3,930,494	132,739
고정이하여신	17,796	17,410	386
고정이하여신비율	0.44%	0.44%	-0.00%p
무수익여신	14,034	13,639	396
무수익여신비율	0.35%	0.35%	-0.00%p
대손충당금적립률(A/B)	194.41%	182.50%	11.91%p
대손충당금잔액(A) ²⁾	34,596	31,773	2,823
고정이하여신(B)	17,796	17,410	386

주 1) 무수익여신 산정대상 여신 합계

주 2) 무수익여신 산정대상 여신에 대한 대손충당금에 대손준비금을 제외하여 산출함.

나. 자회사(별도기준)

관련 법령에 자산건전성 분류 및 대손충당금 적립 기준이 규정되어 있는 자회사 등에 한함.

(단위: %)

구분	회사명	2022년 6월말			2021년 말		
		고정이하 여신비율	무수익 여신비율	대손충당금 적립률	고정이하 여신비율	무수익 여신비율	대손충당금 적립률
자회사	신한은행	0.26	0.21	191	0.27	0.21	163
	신한카드	0.82	0.39	333	0.88	0.36	314
	신한금융투자	4.91	4.92	93	4.83	4.83	98
	신한라이프	0.07	0.05	421	0.07	0.06	296
	신한캐피탈	0.82	0.54	137	0.42	0.38	387
	제주은행	0.49	0.42	126	0.51	0.43	95
	신한저축은행	1.92	1.89	127	2.13	2.32	108
	신한자산신탁	53.33	53.33	100	85.37	85.37	59

주 1) 금융감독원에 제출하는 금융지주회사 업무보고서 기준임.

주 2) 대손충당금 적립률은 무수익여신 산정대상 여신에 대한 대손충당금에 대손준비금을 제외하여 산출함.

IV. 리스크 관리

개요	113
신용 리스크	114
운영 리스크	136
시장 리스크	137
유동화익스포져	138
유동성 리스크	143
주식포지션	147
금리 리스크	148

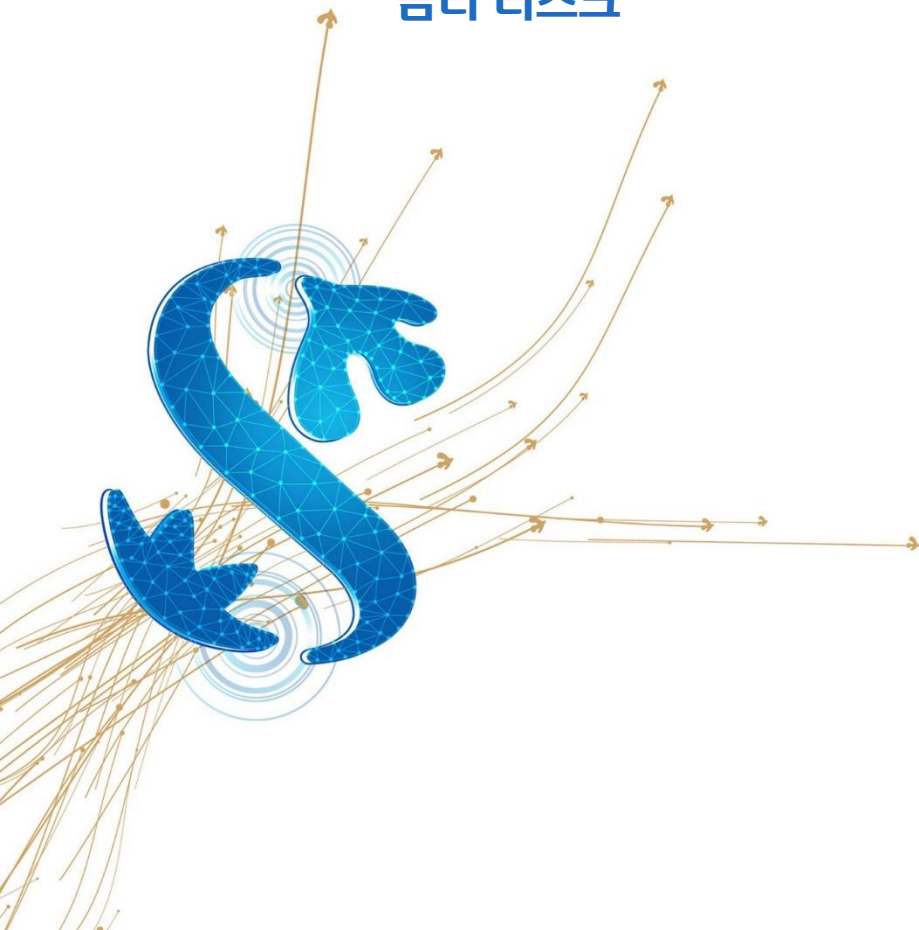

개요

가. 정량적 공시

(1) 주요 건전성 지표(연결기준)

(단위: 억원, %)

구분		22년 6월말	22년 3월말	21년 12월말	21년 9월말	21년 6월말
가용자본(억원)						
1	보통주자본(CET1)	366,944	363,180	354,696	358,069	347,407
1a	예상손실충당금 모델 완전 적용 보통주자본	366,944	363,180	354,696	358,069	347,407
2	기본자본(Tier1)	422,350	417,379	403,963	407,017	396,315
2a	예상손실충당금 모델 완전 적용 기본자본	422,350	417,379	403,963	407,017	396,315
3	총자본	459,094	450,078	438,242	439,920	428,873
3a	예상손실충당금 모델 완전 적용 총자본	459,094	450,078	438,242	439,920	428,873
위험가중자산(억원)						
4	위험가중자산(RWA)	2,882,830	2,790,081	2,706,922	2,670,805	2,590,070
리스크기반 자본비율						
5	보통주자본비율(%)	12.73	13.02	13.10	13.41	13.41
5a	예상손실충당금 모델 완전 적용 보통주자본비율(%)	12.73	13.02	13.10	13.41	13.41
6	기본자본비율(%)	14.65	14.96	14.92	15.24	15.30
6a	예상손실충당금 모델 완전 적용 기본자본비율(%)	14.65	14.96	14.92	15.24	15.30
7	총자본비율(%)	15.93	16.13	16.19	16.47	16.56
7a	예상손실충당금 모델 완전 적용 총자본비율(%)	15.93	16.13	16.19	16.47	16.56
8	자본보전완충자본 부과 비율(%)	2.50	2.50	2.50	2.50	2.50
9	경기대응완충자본 부과 비율(%)	0.00	0.00	0.00	0.00	0.00
10	시스템적 중요 은행 부과 비율(%)	1.00	1.00	1.00	1.00	1.00
11	총 보통주자본 부과 비율(%, 8+9+10)	3.50	3.50	3.50	3.50	3.50
12	최저 보통주자본비율 초과 비율(%) ²⁾	8.23	8.52	8.60	8.91	8.91
13	바젤III 단순기본자본비율 총 익스포져 금액(억원)	7,154,165	6,971,733	6,766,863	6,662,395	6,538,302
14	바젤III 단순기본자본비율(%, 2/13)	5.90	5.99	5.97	6.11	6.06
14a	예상손실충당금 모델 완전 적용 바젤III 단순기본자본비율(%, 2a/13)	5.90	5.99	5.97	6.11	6.06
15	총 고유동성자산(억원) ³⁾	762,654	756,498	689,226	669,200	634,822
16	총 순유출금액(억원) ³⁾	807,860	810,907	784,445	756,617	703,116
17	유동성커버리지비율(%, 15/16)	94.47	93.32	87.89	88.45	90.29
순안정자금조달비율(신한은행 기준)						
18	총 안정자금가용금액(억원)	2,784,799	2,768,090	2,791,253	2,676,843	2,647,995
19	총 안정자금조달필요금액(억원)	2,627,465	2,580,008	2,536,770	2,487,652	2,450,556
20	순안정자금조달비율(%, 18/19)	105.99	107.29	110.03	107.61	108.06

주1) 1a, 2a, 3a, 5a, 6a, 7a, 14a는 예상손실충당금 모델 제도의 국내 도입 일정에 따라 적용

주2) 최저 보통주자본비율 초과 비율은 5(보통주자본비율)에서 최저규제비율(4.5%)를 차감한 금액

주3) 분기중 일별 금액의 단순평균 금액을 기재

주4) 해당 기간 동안의 영업일별 LCR을 평균하여 산출한 공시용 LCR로 고유동성자산의 평균에서 순현금유출의 평균을 나눠서 산출한 값과 상이할 수 있음

주5) 1~14a는 신한금융지주, 15~20은 신한은행 값임

신용리스크

가. 익스포져 현황

(1) 지역별 현황

(단위: 억원)

구분	대출	보증/약정	유가증권	장외파생상품	기타	합계
국내	3,716,707	1,133,949	924,954	97,730	611,919	6,485,260
국외	243,378	49,949	56,573	637	79,224	429,760
합계	3,960,085	1,183,898	981,527	98,368	691,143	6,915,020

주) 국내/국외 구분은 지점소재지 기준임.

(2) 산업별 또는 거래상대방 유형별 현황

(단위: 억원)

구분	대출	보증/약정	유가증권	장외파생상품	기타	합계
제조업	559,337	181,034	26,572	15,602	6,197	788,742
서비스업	1,097,847	223,566	491,281	77,559	502,350	2,392,603
기타	182,798	44,895	463,674	5,206	168,273	864,847
가계대출	2,120,103	734,403	0	0	14,323	2,868,829
합계	3,960,085	1,183,898	981,527	98,368	691,143	6,915,020

(3) 만기별 현황

(단위: 억원)

구분	대출	보증/약정	유가증권	장외파생상품	기타	합계
1년 이하	1,857,328	495,218	274,120	43,187	213,888	2,883,742
1년 초과 3년 이하	470,476	76,121	339,165	15,254	1,936	902,952
3년 초과 5년 이하	447,053	39,462	134,210	7,323	707	628,756
5년 초과	764,075	18,491	64,332	3,136	820	850,854
기타	421,153	554,606	169,699	29,467	473,792	1,648,717
합계	3,960,085	1,183,898	981,527	98,368	691,143	6,915,020

주) 만기는 잔존만기 기준으로서 작성기준일로부터 익스포져 만기일까지의 잔여기간임.

나. 신용리스크 익스포져 및 위험가중자산 현황

(단위: 억원)

구분	2022년 6월말		2021년 말	
	익스포져	위험가중자산	익스포져	위험가중자산
20% 이하	3,906,180	289,112	3,678,069	274,024
50% 이하	1,376,579	481,111	1,262,881	444,492
100% 이하	1,094,246	887,423	1,058,703	853,181
150% 이하	380,511	495,409	358,245	463,031
150% 초과	154,357	366,741	132,190	316,126
합계	6,911,872	2,519,796	6,490,088	2,350,854

주) 유동화 익스포져는 제외

다. 부실 연체 대출 현황

(1) 자산별 신용 건전성

(단위: 억원)

구분		a	b	c	d
		장부가 총액		총당금/손상액	순액(a+b-c)
		부도 익스포저	정상 익스포저		
1	여신	18,822	4,475,302	31,763	4,462,361
2	채무증권	964	782,050	349	782,665
3	난외 익스포저	16,569	2,253,626	4,202	2,265,994
4	합계	36,356	7,510,978	36,314	7,511,020

(2) 부도여신 및 채무증권 익스포저의 변동 사항

(단위: 억원)

구분	금액
1	전기 보고기간 말 기준 부도여신 및 채무증권
2	전 보고기간 이후 발생한 신규 부도여신 및 채무증권
3	"정상" 상태로 회복
4	상각 금액
5	기타 변동사항
6	보고기간 말 기준 부도여신 및 채무증권 (1+2+3-4±5)

(3) 건전성 분류에 의한 대출 현황

(단위: 억원)

구분	총여신	고정	회수외문	추정손실	고정이하여신 계	고정이하여신비율	연체율
신한은행	3,160,634	4,763	1,540	1,817	8,121	0.26%	0.19%
제주은행	57,520	143	99	41	283	0.49%	0.48%

(4) 산업별 부실 대출현황

(단위: 억원)

구분	신한은행				제주은행			
	총여신	고정이하	총당금		총여신	고정이하	총당금	
			개별평가	집합평가			개별평가	집합평가
제조업	613,505	3,289	1,681	3,750	2,257	13	-	13
건설업	35,593	235	24	254	1,939	36	2	19
도소매업	289,810	675	185	1,452	8,134	26	-	33
숙박/음식업	89,428	115	47	629	6,551	5	-	45
부동산/임대업	373,264	267	45	1,010	6,772	38	2	20
서비스업/기타	421,922	1,144	720	2,138	8,765	20	23	46
합계	1,823,522	5,725	2,702	9,233	34,417	137	27	176

(5) 지역별 부실 대출현황

[신한은행]

(단위: 억원)

구분	총여신	고정이하	총당금	
			개별평가	집합평가
국내	3,028,960	7,821	2,511	12,069
미국	18,605	-	-	58
싱가폴	26,873	-	8	161
필리핀	1,551	-	-	12
아랍에미레이트	5,624	18	-	40
영국	26,184	-	-	66
인도	13,705	253	182	114
홍콩	33,450	28	-	255
호주	4,518	-	-	17
미얀마	1,163	-	-	3
합계	3,160,633	8,120	2,701	12,795

[제주은행]

(단위: 억원)

구분	총여신	고정이하	총당금	
			개별평가	집합평가
국내	57,520	283	27	330
국외	-	-	-	-
합계	57,520	283	27	330

(6) 자산건전성 분류 기준별 부실대출 현황

(단위: 억원)

구분	연체기준	부도여부 등 신용정보 기준	FLC 기준	총합계 ^{주)}
신한은행	1,114	1,799	5,207	8,120
제주은행	198	6	79	283

주) 고정이하 총합계

(7) 산업별 연체 대출현황

(단위: 억원)

구분	신한은행	제주은행
제조업	1,544	13
건설업	107	32
도소매업	567	29
숙박/음식업	193	12
부동산/임대업	91	19
서비스업/기타	668	11
합계 ^{주)}	3,170	116

주) 고정이하 중 연체금액 총 합계가 아님.

(8) 지역별 연체 대출현황

(단위: 억원)

구분	신한은행	제주은행
국내	5,390	274
국외(국가별)	360	-
합계 ^{주)}	5,750	274

주) 고정이하 중 연체금액 총 합계가 아님.

(9) 기간별 연체 대출현황

(단위: 억원)

구분	1개월 미만	1개월 ~ 3개월	3개월 ~ 6개월	6개월 ~ 1년 미만	1년 이상	총합계
신한은행	-	1,921	1,566	1,008	1,254	5,750
제주은행	-	72	82	48	72	274

(10) 부실 대출에 대한 총당금 차액 조정

(단위: 억원)

구분	개별평가 총당금	집합평가 총당금	총당금 합계
기초잔액	2,749	10,789	13,538
전입(환입)액	2,750		2,750
기중거래	대손상각	-1,341	-1,341
	상각채권회수	585	585
	매각 및 환매	-90	-90
	소계	-846	-846
외화환산	-		-
Unwinding Effect	-78		-78
출자전환	-		-
기타	132		132
소계	54		54
기말잔액	2,701	12,795	15,496

주 1) 신한은행 기준

2) 개별평가 총당금과 집합평가 총당금으로 구분하지 않으며 기초,기말잔액에 대해서만 개별평가 총당금과 집합평가 총당금으로 구분함.

라. 측정방법별 현황

(1) 표준방법 및 표준위험가중치 적용대상 [표준방법 적용범위]

그룹사	BIS 비율 산출방법	익스포저 구분
신한은행 신한카드 제주은행	표준방법	정부 익스포저 은행 익스포저 기업 익스포저 중 특수금융,비일반기업,해외기업 해외 익스포저 주식 익스포저 기타자산 익스포저
그 외 자회사	표준방법	모든 익스포저

(가) 사용된 외부신용평가기관 및 수출신용기구(OECD)의 이름

그룹은 OECD등급 외에 금융감독원에서 지정한 적격신용평가기관인 한국기업평가(주), 한국신용평가(주), NICE신용평가(주)의 신용등급을 사용하고 있습니다.

(나)신용등급 등의 사용기준

적격신용평가기관이 평가대상 회사 또는 투자자 등의 의뢰를 받아 평가한 신용등급이 없는 경우, 무등급으로 분류하여 위험가중자산을 산출합니다.

(다) 외부신용등급이 적용된 익스포저 유형

표준방법 기준으로 RWA 산출이 되는 모든 익스포저(신용파생 준거자산, 수익증권 기초자산, ABS 기초자산 등 포함)에 대해 적격외부신용등급을 표준신용등급으로 매핑하여 위험가중치를 적용하고 있습니다.

(라) 은행계정 내 비교가능한 자산에 적용된 발행인 신용등급의 사용기준에 대한 설명

적격외부신용평가기관의 신용등급이 복수 개이며, 해당 신용등급들의 위험가중치가 상이한 경우에는 그 중 낮은 두 개의 위험가중치 중 높은 위험가중치를 적용합니다. 다만, 복수의 신용등급이 가장 낮은 위험가중치에 해당할 때에는 해당 위험가중치를 적용합니다.

(마) 리스크 익스포저별 적격외부신용평가기관의 신용등급 또는 OECD 국가신용도 등급에 따른 위험가중치 적용 기준

당사는 감독기관에 의해 공표된 표준매핑을 따르고 있습니다.

(바) 표준방법 적용 시 담보별 신용위험경감기법 적용 후 익스포저

(단위: 억원)

구분	신용경감 전 익스포저(A)	신용경감				신용경감 후 익스포저 (C)=(A)-(B)
		금융담보	보증	신용파생상품	합계(B)	
20% 이하	1,997,434	35,682	543,576	117	579,375	1,418,060
50% 이하	325,491	-	-	-	-	325,491
100% 이하	560,857	-	-	-	-	560,857
150% 이하	210,281	-	-	-	-	210,281
150% 초과	83,305	-	-	-	-	83,305
합계	3,177,368	35,682	543,576	117	579,375	2,597,993

(사) 표준방법 적용 자산군별 익스포져 및 신용리스크경감(CRM)효과

(단위: 억원)

구분	신용리스크경감(CRM) 및 신용환산율(CCF) 적용 전 익스포져		신용리스크경감(CRM) 및 신용환산율(CCF) 적용 후 익스포져		위험가중자산 및 평균 위험가중치(%)	
	난내익스포져	난외익스포져	난내익스포져	난외익스포져	위험가중자산	위험가중치
정부 및 중앙은행 익스포져	603,475	139,857	598,200	238	6,223	1.04%
공공기관 익스포져	258,553	251,868	250,163	20,344	14,678	5.43%
국제개발은행 익스포져	-	-	-	-	-	0.00%
은행 익스포져	199,662	1,394,923	219,354	3,359	86,661	38.91%
증권사 등 은행의 금융기관	-	-	-	-	-	0.00%
이중상환청구권부 채권	2,123	-	2,123	-	212	10.00%
일반기업 익스포져	545,268	705,001	428,648	75,885	413,649	81.99%
증권사 등 은행의 금융기관	24,678	147,820	25,419	12,102	26,565	70.80%
특수금융	34,001	21,587	30,310	4,876	43,105	122.50%
후순위채권, 주식, 기타자본조달수단	99,089	4,831	96,840	1,932	220,955	223.70%
소매 익스포져	605,639	181,050	163,220	2,983	55,950	33.66%
부동산담보 익스포져	278,027	18,161	276,951	7,452	243,229	85.52%
주거용주택담보 익스포져 (상환재원일반)	110,591	1,110	110,489	430	47,007	42.38%
상업용부동산담보 익스포져 (상환재원일반)	39,345	4,635	40,362	1,853	28,170	66.73%
주거용주택담보 익스포져 (상환재원담보물외존)	10,053	21	9,592	8	2,748	28.63%
상업용부동산담보 익스포져 (상환재원담보물외존)	58,396	1,897	57,704	759	71,008	121.46%
부동산개발금융 익스포져	59,641	10,498	58,805	4,403	94,296	149.18%
부도 익스포져	5,691	918	2,609	233	3,014	106.04%
기타자산	461,461	29,138	439,534	7,926	193,379	43.22%
총 합계	3,058,988	2,725,747	2,477,642	120,352	1,237,950	47.65%

주1) 신용리스크경감(CRM) 및 신용환산율(CCF) 적용 후 익스포져: 신용환산율 및 신용리스크경감기법이 적용된 순신용익스포져금액
 주2) 위험가중치 = 위험가중자산 / [신용리스크경감(CRM) 및 신용환산율(CCF) 적용 후 익스포져 합계]

(아) 표준방법 적용 자산군 및 위험가중치별 익스포져

(단위: 억원)

구분	위험가중치						신용익스포져 총액
	0%	20%	50%	100%	150%	기타	
정부 및 중앙은행 익스포져	588,179	3,120	3,493	3,235	412	-	598,437

구분	위험가중치					신용익스포져 총액
	20%	50%	100%	150%	기타	
공공기관 익스포져	54,824	2,677	38	1,209	211,759	270,507

구분	위험가중치							신용익스포져 총액
	0%	20%	30%	50%	100%	150%	기타	
국제개발은행 익스포져	-	-	-	-	-	-	-	-

구분	위험가중치								신용익스포져 총액
	20%	30%	40%	50%	75%	100%	150%	기타	
은행 익스포져	54,480	106,171	21,363	14,613	-	22,131	3,954	-	222,712
증권사 등 은행 외 금융기관	-	-	-	-	-	-	-	-	-

구분	위험가중치								신용익스포져 총액 (CCF 및 CRM영향 차감후)
	10%	15%	20%	25%	35%	50%	100%	기타	
이중 상환청구권부 채권	2,123	-	-	-	-	-	-	-	2,123

구분	위험가중치										신용익스포져 총액
	20%	50%	65%	75%	80%	85%	100%	130%	150%	기타	
기업 익스포져	54,399	79,481	-	16,705	-	90,104	220,167	28,692	10,069	4,915	504,533
증권사 등 은행 외 금융기관	773	18,874	-	3,252	-	581	14,041	-	-	-	37,521
특수금융	10	-	-	2,728	-	-	3,757	28,692	-	-	35,186

(단위: 억원)

구분	위험가중치					신용익스포저 총액
	100%	150%	250%	400%	기타	
후순위채권, 주식, 기타자본조달수단	116	41,296	47,034	10,328	0	98,773

구분	위험가중치				신용익스포저 총액
	45%	75%	100%	기타	
소매 익스포저	7,562	35,673	35	122,933	166,203

구분	위험가중치										
	0%	20%	25%	30%	35%	40%	45%	50%	60%	65%	70%
부동산담보 익스포저	0	29,608	10,721	2,514	312	-	-	68,689	31,979	-	17,551
주거용주택담보 익스포저 (상환재원 일반)	-	23,264	10,721	1,690	-	-	-	66,864	-	-	1,953
대출분할 미적용	-	23,264	10,721	1,690	-	-	-	66,864	-	-	1,953
대출분할 적용(담보)	-	-	-	-	-	-	-	-	-	-	-
대출분할 적용(무담보)	-	-	-	-	-	-	-	-	-	-	-
주거용주택담보 익스포저 (상환재원 담보물 의존)	-	6,345	-	824	312	-	-	1,680	305	-	-
상업용부동산담보 익스포저 (상환재원 일반)	-	-	-	-	-	-	-	145	31,674	-	1
대출분할 미적용	-	-	-	-	-	-	-	145	31,674	-	1
대출분할 적용(담보)	-	-	-	-	-	-	-	-	-	-	-
대출분할 적용(무담보)	-	-	-	-	-	-	-	-	-	-	-
상업용부동산담보 익스포저 (상환재원 담보물 의존)	-	-	-	-	-	-	-	-	-	-	15,597
부동산개발금융 익스포저	-	-	-	-	-	-	-	-	-	-	-

구분	위험가중치								신용익스포저 총액
	75%	85%	90%	100%	105%	110%	150%	기타	
부동산담보 익스포저	5,674	8,281	6,252	2,398	35	1,142	97,798	1,447	284,403
주거용주택담보 익스포저 (상환재원 일반)	4,919	60	-	0	35	-	-	1,412	110,918
대출분할 미적용	4,919	60	-	0	35	-	-	1,412	110,918
대출분할 적용(담보)	-	-	-	-	-	-	-	-	-
대출분할 적용(무담보)	-	-	-	-	-	-	-	-	-
주거용주택담보 익스포저 (상환재원 담보물 의존)	133	-	-	-	-	-	-	-	9,599
상업용부동산담보 익스포저 (상환재원 일반)	320	8,221	-	1,820	-	-	-	35	42,215
대출분할 미적용	320	8,221	-	1,820	-	-	-	35	42,215
대출분할 적용(담보)	-	-	-	-	-	-	-	-	-
대출분할 적용(무담보)	-	-	-	-	-	-	-	-	-
상업용부동산담보 익스포저 (상환재원 담보물 의존)	-	-	6,252	-	-	1,142	35,471	-	58,463
부동산개발금융 익스포저	302	-	-	578	-	-	62,327	-	63,208

(단위: 억원)

구분	위험가중치				신용익스포저 총액
	50%	100%	150%	기타	
부도 익스포저	-	896	1,330	616	2,842

구분	위험가중치					신용익스포저 총액
	0%	20%	100%	1250%	기타	
기타 익스포저	238,492	59,568	97,544	81	51,776	447,460

구분		위험가중치별 익스포저 금액 및 신용환산율(CCF)			
		a	b	c	d
		난내 익스포저	난외 익스포저 (CCF 적용전)	가중평균 CCF (난외 익스포저 기준)	익스포저 금액 (CCF 및 CRM 영향 차감 후)
1	40% 미만	2,087,251	1,947,510	3.6%	1,543,821
2	40 ~ 70%	230,758	229,460	9.1%	250,474
3	75%	54,337	17,876	24.1%	58,054
4	85%	82,547	82,609	13.1%	98,451
5	90 ~ 100%	327,327	369,500	8.8%	352,948
6	105~ 130%	26,978	24,430	20.7%	32,434
7	150%	157,385	35,808	22.1%	167,491
8	250%	57,961	-	0.0%	52,442
9	400%	8,981	10,360	40.0%	13,740
10	1250%	5	189	40.0%	81
99	기타	25,458	8,006	30.3%	28,176
11	총합계	3,058,988	2,725,747	5.8%	2,598,110

(자) 내부등급법하의 표준위험가중치 사용 시 익스포저

- 특수금융익스포저(표준등급 분류기준에 의한 위험가중치를 적용)

'해당사항 없음'

- 유동화익스포저(단순위험가중치법 적용)

'해당사항 없음'

(2) 내부등급법

(가) 내부등급법 적용에 대해 감독원장으로부터 승인받은 산출방법 및 승인 이행내역
[내부등급법 적용범위]

그룹사	BIS 비율 산출방법	익스포저 구분	승인 날짜
신한은행 신한카드	기본내부등급법	기업 익스포저 소매 익스포저 소매SOHO 익스포저 유동화익스포저	2016.12.30
제주은행	기본내부등급법	기업 익스포저 소매 익스포저 소매SOHO 익스포저 유동화익스포저	2021.07.12

* 단계적 적용 대상 : 특수금융, 비일반기업(은행의 금융기관, 비영리단체 등)

(나) 내부등급체계의 구조, 내부등급과 외부등급의 관계

당행 등급		해외평가회사		국내평가회사
		S&P, FITCH	Moody's	한국기업평가 한국신용평가 NICE신용평가
1~10	정상	AAA~B-	Aaa~B3	AAA~B-
11	정상외	CCC+~CCC-	Caa1~ Caa3	CCC+~ CCC-
12		CC	Ca	CC
13		C	C	C
14		D	D	D

(다) 규제기준과 다른 내부등급 추정치의 사용내역

신용리스크 측정요소(Risk Component)는 규제목적 RC 외 내부목적 RC(재무회계, 관리회계, 신용자본원가, 내부자본)에도 활용하고 있습니다.

(라) 신용위험경감의 인식과 관리절차

신용위험경감은 적격 금융자산담보, 보증, 신용파생상품 매입 등을 통하여 신용위험손실을 감소시키는 것을 의미합니다. 기업 익스포저에 대한 적격 금융담보의 경우 포괄법에 근거하여 신용위험경감효과를 반영한 LGD를 적용하며, 기타 적격담보(매출채권, 상업용/주거용 부동산 등)의 경우 은행업감독업무시행세칙에서 정한 최저담보비율과 초과담보비율 등을 고려하여 LGD를 적용하고 있습니다. 소매 익스포저에 대해서는 유형별로 자체 추정된 LGD를 적용하고 있습니다. 보증 또는 신용파생상품에 의한 경우 보장된 부분에 대해서는 보증인 또는 보장매도자에게 적용되는 PD를 적용하여 신용위험경감효과를 반영하며, 단 신용보증제공자가 정부, 공공기관, 은행, 증권사인 경우 표준방법 기준의 위험가중치를 적용하여 신용위험경감효과를 반영합니다.

담보 및 보증에 대한 법적 근거 확보를 위해 여신거래 기본약관, 여신거래약정서, (근)저당권설정계약서, (근)질권설정계약서 등 관련 서류를 작성하여 담보를 취득하고, 담보물의 공정가치를 평가하기 위하여 연1회 이상 재평가를 실시하는 등 담보물 평가 및 관리에 대한 제반 규정과 절차를 보유하고 있습니다.

(마) 신용평가 시스템의 통제기준 (독립성, 신뢰성, 평가시스템에 대한 점검)

신용평가시스템 개발, 운영, 검증 등 주요 업무 프로세스별로 다음과 같은 통제구조를 마련하여 운영함으로써 신용평가 시스템의 신뢰성을 제고하고 있습니다.

1) 모형개발 운영

지주회사 리스크관리팀 주관으로 비소매 신용평가모형을 개발하고, 자회사(신한은행 리스크공학부, 신한카드 리스크총괄팀, 제주은행 리스크관리부)와 함께 모형을 운영하고 있습니다.

2) 적합성 검증

모형개발 부서와 독립된 지주회사 모형검증팀(은행 겸직)에서는 지주회사와 신한카드, 제주은행 모형에 대한 적합성 검증을 수행(연 1회 이상)하고 있으며, 신한은행 리스크모형검증팀은 자체적으로 신한은행 모형에 대해 적합성 검증(연 1회 이상)을 수행하고 있습니다.

3) 제3자 점검

지주회사 감사팀이 지주회사와 신한카드, 제주은행 모형에 대한 제3자 점검(연 1회 이상)을 수행하고, 신한은행은 은행 감사부에서 별도 점검(연 1회 이상)을 수행하고 있습니다.

(바) 포트폴리오에 사용되는 내부등급체계의 설명

기업 익스포저는 규제 기준의 14등급 신용등급 체계(정상 : 13개, 부도 : 1개)를 내부관리목적으로 매핑한 23등급 체계를 마련하여 여신심사, 포트폴리오 관리 등 내부목적으로 일관되게 활용하고 있습니다.

소매 익스포저는 당해 익스포저가 속하는 자산군(Pool)별 기준으로 관리합니다.

(사) 내부 모형의 개발, 통제, 변화(신용리스크 모형이 개발 및 승인된 이후 발생한 변화로 포함된 기능의 역할을 포함)

그림 내부모형의 주요 변경이력은 다음과 같습니다.

시행시기	변경사항	주요내용
2015.05월	그룹 비소매 신용평가모형 개발	IFRS, 외감, 비외감, SOHO모형 신규 개발
2015.06월	신한은행 소매 신용평가모형 개발	소매 신용평가모형 및 PD POOL 개선
2015.08월	신한카드 소매 및 소매SOHO 신용평가모형 개발	그룹 내부등급법 승인 요건을 반영한 신규 개발
2016.12월	그룹 내부등급법 최초 승인	신한은행 및 신한카드 기업, 소매, 소매SOHO 익스포저 내부등급법 승인
2017.05월	신한은행 소매 신용평가모형 내부등급법 변경 승인	신한은행 소매모형 평가요건 변경 (신차 할부금융 제2금융권 제외)
2017.06월	신한은행 소매SOHO 신용평가모형 내부등급법 변경 승인	신한은행 소매SOHO모형 재개발 (법인 세그먼트 분리, 모형 변별력 개선)
2018.03월	신한은행 소매 서민 신용평가모형 내부등급법 변경 승인	신한은행 소매 서민 신청평점모형 재개발 (모형 변별력 개선)
	그룹 비소매 서민 신용평가모형 내부등급법 변경 승인	그룹 비소매 신용평가모형 완전자본잠식 업체에 대한 필터링등급 변경
2019.01월	그룹 내부등급법 단계적 적용 대상 변경 승인	신한은행 해외 기업 익스포저에 대해 표준방법 대상으로 변경하고 제주은행 단계적 적용 대상의 적용기한을 2019.12월에서 2020.6월로 연장함
2019.01월	그룹 비소매 신용평가모형 내부등급법 변경 승인(사전보고)	그룹 비소매 신용평가모형 거래실적모형 일부 항목 배점 조정
2019.02월	신한은행 소매 신용평가모형 내부등급법 변경 승인(사전보고)	신한은행 기타소매 중 My Car PD POOL 변경
2019.05월	신한은행 비소매 신용평가모형 내부등급법 변경 승인(사전보고)	신한은행 비소매 신용평가시스템 내 비재무 평가시 참조지표 산출
2020.06월	신한은행 비소매 신용평가모형 내부등급법 변경 승인(사전보고)	신한은행 기타소매 중 수신담보(정상) PD POOL 적용 PD값 변경
2021.07월	그룹 내부등급법 단계적적용 (제주은행) 승인	제주은행 기업, 소매, 소매SOHO 익스포저 내부등급법 신규 승인
2021.07월	그룹 단일 기업모형 등급계량화 변경 승인	그룹 단일 기업모형 내 SOHO모형 등급계량화 재실시(법인/개인사업자 분리)
2021.07월	신한은행 소매 PD 변경 승인	신한은행 기타소매 일부 규제 PD 재추정
2021.07월	신한카드 소매 PD 및 EAD 변경 승인	신한카드 기타소매 일부 규제 PD 신규 추정 및 개인카드 일부 EAD 재추정

신용평가시스템의 개발 및 운영 검증, 통제를 위하여 모형검증부서는 개발 및 운영 부서와 별도로 독립적인 지위에서 모형에 대한 적합성 검증을 실시하고 있으며, 감사부는 제3자의 입장에서 리스크측정모형에 대한 점검(review)을 실시하고 있습니다.

(아) 신용리스크 모형 관련 보고 범위와 주요 보고 내용

지주회사 리스크관리팀은 신용평가모형의 적정성을 유지하기 위하여 모형별/등급별 분포, 부도율, 등급유지율, 모형별 변별력 등을 반기별 모니터링하고 그 결과를 그룹위험관리책임자에게 보고하고 있으며, 보고내용 중 중요사항에 대해서는 그룹위험관리위원회에 보고하고 있습니다.

지주회사 모형검증팀은 연 1회 이상 정기적으로 모형 개발 이후 운용 현황의 적정성에 대하여 독립적 사후검증 (Validation)을 실시하고 적합성 검증 결과는 그룹 위험관리책임자 및 그룹위험관리위원회에 보고하고 있습니다.

(자) 각 포트폴리오에 대한 필수적인 설명

내부등급법 적용 대상 주요 익스포져 유형은 다음과 같습니다.

익스포져 구분	유형
비소매	IFRS, 외감, 비외감, SOHO
소매	주거용주택담보, 적격회전거래, 기타소매
소매, SOHO	기타소매(중소기업)

1) 비소매 익스포져

내부등급법 적용 대상 비소매 익스포져 유형은 IFRS, 외감, 비외감, SOHO 모형으로 분류하고 있으며 모형별 적용대상은 다음과 같습니다.

익스포져 구분	유형
IFRS	총자산 20억원 초과인 「외부감사대상 또는 자발적 실시 영리법인」 중에서 한국채택국제회계기준(K-IFRS)에 따라 결산을 실시한 법인
외감	총자산 20억원 초과인 「외부감사대상 또는 자발적 실시 영리법인」 중에서 일반기업회계기준(K-GAAP)에 따라 결산을 실시한 법인
비외감	IFRS모형 및 외감모형 적용대상이 아닌 총자산 20억원 초과 영리법인
SOHO	① 개인사업자 ② 총자산 20억원 이하인 영리법인 단, 개인사업자 또는 총자산 10억 이하인 영리법인 중 총기업여신 5억원 이하인 경우는 SOHO CSS 대출기준 적용

모형별 평가방법은 다음과 같습니다.

익스포져 구분	유형
IFRS/외감	통계모형과 전문가 판단모형을 결합한 Hybrid 모형 통계모형은 재무제표에 의한 재무위험을 평가하고 전문가모형은 산업위험, 영업위험, 경영위험 등 비재무위험을 평가함
비외감/SOHO	통계모형과 전문가 판단모형을 결합한 Hybrid 모형 통계모형은 재무제표, 기업/대표자의 내/외부정보를 평가하고 전문가모형은 산업위험, 영업위험, 경영위험 등 비재무위험을 평가함

그룹의 비소매 모형은 신한은행에서 '08.4월 최초로 내부 모형 승인을 받은 이후 '16.12월 신한은행과 신한카드를 포함하여 그룹 내부 모형으로 승인을 완료하고 '21.7월 그룹 단계적 적용 대상인 제주은행에 대해 최종 승인을 완료하였으며 동 모형을 그룹 단일의 비소매 모형으로 활용하고 있습니다.

비소매 익스포져의 '예상부도율(Probability of Default, 이하 PD)'은 업무규칙에서 정한 부도정의에 따라 정상차주가 1년 이내에 부도 발생할 확률을 의미합니다. 비소매 모든 차주에 대하여 동일한 목표부도율(Master Scale PD*)에 따른 신용등급을 부여함으로써 동일한 신용등급을 보유한 차주는 동일한 PD 수준을 적용하고 있습니다.

* 목표부도율(Master Scale PD): 장기적 관점에서 설정된 등급별 부도율의 범위를 의미하며 각 차주등급의 부여 기준으로 활용함

PD 추정에 사용되는 데이터는 최소 5년 이상의 장기 관측기간을 포함하고 있으며 현재 운영중인 비소매 모형은 '08.9월 ~ '12.9월 기준시점을 등급계량화 대상으로 활용하고 있습니다.

한편 PD 추정의 적정성에 대하여 최소 연1회 이상 실적부도율이 목표부도율 이내에서 유지되고 있는지에 대하여 운영부서 및 적합성 검증부서에서 점검을 수행하고 있습니다.

2) 소매/소매SOHO 익스포져

내부등급법 적용 소매/소매SOHO 익스포져는 크게 주택담보대출, 적격회전거래, 기타소매(개인), 소매SOHO로 구분되며 다음 사항을 모두 충족하는 자산의 경우에 한하여 소매 익스포져로 분류합니다.

1. 신용리스크 관리 목적상 소매와 같거나 유사한 방식으로 처리
2. 비소매 익스포져와 달리 차주 단위 개별적으로 관리되지 않음
3. 유사한 속성을 지닌 자산군에 포함되어 관리되는 익스포져 중 하나임
4. 차주는 개인임. 단, 소매로 간주되는 개인사업자 및 법인(이하 소매SOHO)은 예외적으로 인정

신한은행의 소매 익스포져는 주거용주택담보, 기타소매로 구분됩니다. 제주은행 소매익스포져는 주거용주택담보, 기타소매, 적격회전거래로 구분됩니다. 주거용주택담보는 주거용주택에 의해 전액 담보되고 금융기관의 내부 리스크관리 목적상 주거용주택이 담보로 할당된 익스포져를 의미하며 기타소매는 그 외 익스포져가 해당됩니다. 그룹의 또 다른 내부등급법 적용 자회사인 신한카드의 소매 익스포져는 적격회전거래, 기타소매로 구분됩니다. 적격회전거래는 개인 신용 및 체크카드 익스포져 1억원 이하를 의미하며 기타소매는 그 외 익스포져가 해당됩니다. 소매 익스포져의 '예상부도율(Probability of Default, 이하 PD)'은 업무규칙에서 정한 부도정의에 따라 정상계좌가 1년 이내에 부도 발생할 확률을 의미합니다. PD 추정에 사용되는 데이터는 최소 5년 이상의 장기 관측기간을 포함하고 있으며 현재 운영중인 신한은행 소매 모형은 '09.11월~'13.11월을 기준시점으로, 소매SOHO 모형은 '02.8월~'11.8월 기준시점을 대상으로 장기평균PD를 산출하였습니다. 신한은행 소매 모형과 소매SOHO 모형은 각 '08.4월, '13.7월에 최초로 내부 모형 승인을 받은 이후 '16.12월에 그룹 내부 모형으로 승인을 완료하였습니다. 제주은행 소매모형과 소매SOHO 모형은 '21년 7월에 내부 모형 승인을 완료하였습니다.

한편 신한카드 소매 및 소매SOHO 모형은 '03.12월~'13.12월, '02.8월~'11.8월 기준시점을 대상으로 장기평균PD를 산출하였으며 '16.12월 그룹 내부 모형으로 승인을 완료하였습니다.

신한은행 및 신한카드의 소매/소매SOHO LGD(Loss Given Default)는 부도시 발생하는 손실률을 의미하며 LGD 추정은 최소 5년 이상의 장기 관측기간을 대상으로 하고 경기침체기(Downturn LGD)를 포함하여 추정하고 있습니다. 신한은행 및 신한카드의 소매/소매SOHO CCF(Credit Conversion Factor, 신용환산율)은 부도시간 발생시 정상시점 대비 미사용한도의 추가사용률을 의미하며 한도방식으로 운용되는 모든 여신성 상품을 대상으로 하며 최소 5년 이상의 장기 관측기간을 대상으로 추정하고 있습니다.

한편 그룹의 내부등급법 적용 소매/소매SOHO 익스포져의 PD, LGD, CCF 추정의 적정성에 대하여 최소 연1회 이상 실측치가 추정치 이내에서 유지되고 있는지에 대하여 운영부서 및 적합성 검증부서에서 점검을 수행하고 있습니다.

(차) 포트폴리오 PD범위별 신용리스크 익스포져 ~ (더) 내부등급법-단순위험가중방법하의 특수금융 및 주식

(단위: 억원, %)

구분	PD등급	남내 총 익스포져	CCF 적용전 남외 익스포져	평균CCF	CRM, CCF 적용후 EaD	평균PD	차주 수 (명)	평균 LGD	평균 만기 (년)	위험가중 자산	위험가중치	예상손실	총당금
대기업	0.00 이상 0.15 미만	114,585	178,610	40.64%	218,160	0.08%	996	37.79%	1.17	33,742	15.47%	68	238
	0.15 이상 0.25 미만	36,988	42,796	42.13%	66,970	0.23%	998	37.92%	1.41	20,607	30.77%	57	115
	0.25 이상 0.50 미만	39,418	37,471	43.53%	72,829	0.48%	3,046	36.52%	1.39	32,895	45.17%	129	174
	0.50 이상 0.75 미만	-	-	0.00%	-	0.00%	-	0.00%	-	-	0.00%	-	-
	0.75 이상 2.50 미만	68,517	34,604	43.28%	106,770	1.35%	10,150	34.40%	1.18	68,806	64.44%	502	686
	2.50 이상 10.00 미만	2,283	1,060	38.50%	2,923	4.72%	1,015	27.46%	1.32	2,556	87.45%	42	113
	10.00 이상 100.00 미만	3,017	558	32.78%	3,703	17.85%	691	36.73%	1.16	6,820	184.19%	262	1,108
	100(부도)	12,828	7,569	61.29%	21,090	100.00%	26	2.29%	1.50	-	0.00%	482	62
	기타	-	-	0.00%	-	0.00%	-	0.00%	-	-	0.00%	-	-
합계		277,635	302,668	42.25%	492,445	4.86%	16,590	35.29%	1.25	165,425	33.59%	1,542	2,497
중소기업	0.00 이상 0.15 미만	32,657	38,696	41.09%	52,300	0.10%	5,715	34.87%	1.20	6,682	12.78%	18	67
	0.15 이상 0.25 미만	38,363	14,514	41.50%	46,714	0.23%	5,136	29.00%	1.34	8,933	19.12%	31	72
	0.25 이상 0.50 미만	207,281	30,061	40.09%	224,821	0.48%	16,601	26.50%	1.27	58,382	25.97%	288	526
	0.50 이상 0.75 미만	-	-	0.00%	-	0.00%	-	0.00%	-	-	0.00%	-	-
	0.75 이상 2.50 미만	592,290	49,228	41.38%	626,034	1.39%	67,562	26.14%	1.33	249,705	39.89%	2,307	2,770
	2.50 이상 10.00 미만	45,167	2,973	37.38%	45,006	4.72%	8,637	25.71%	1.24	27,286	60.63%	574	908
	10.00 이상 100.00 미만	29,345	1,398	40.65%	29,225	16.70%	20,437	27.14%	1.34	33,191	113.57%	1,355	1,824
	100(부도)	3,604	23	29.06%	3,888	100.00%	1,294	46.13%	1.81	-	0.00%	1,799	1,634
	기타	-	-	0.00%	-	0.00%	-	0.00%	-	-	0.00%	-	-
합계		948,706	136,894	40.88%	1,027,987	2.04%	111,445	26.87%	1.31	384,178	37.37%	6,373	7,800
주거용 부동산담보대출	0.00 이상 0.15 미만	310,792	2,117	79.91%	312,483	0.09%	1	7.23%	-	48,468	15.51%	19	1
	0.15 이상 0.25 미만	-	-	0.00%	-	0.00%	-	0.00%	-	-	0.00%	-	-
	0.25 이상 0.50 미만	115,750	4,316	14.28%	116,367	0.34%	1	8.28%	-	9,489	8.15%	32	5
	0.50 이상 0.75 미만	-	-	0.00%	-	0.00%	-	0.00%	-	-	0.00%	-	-
	0.75 이상 2.50 미만	23,029	15	82.15%	23,042	1.23%	1	10.74%	-	6,261	27.17%	30	9
	2.50 이상 10.00 미만	7,607	1	86.30%	7,608	7.69%	1	10.80%	-	4,939	64.92%	63	20
	10.00 이상 100.00 미만	1,070	-	0.00%	1,070	25.12%	1	10.40%	-	670	62.61%	31	8
	100(부도)	580	-	0.00%	580	100.00%	1	10.46%	-	471	81.15%	61	22
	합계		458,830	6,449	35.99%	461,150	0.51%	1	7.74%	-	70,298	15.24%	236

구분	PD등급	남내 총 익스포져	CCF 적용전 남외 익스포져	평균 CCF	CRM, CCF 적용후 EaD	평균PD	차주 수 (명)	평균LGD	평균 만기 (년)	위험가중자산	위험가중치	예상손실	총당금
기타 소매 :개인	0.00 이상 0.15 미만	288,373	156,576	85.39%	422,066	0.06%	1	69.38%	-	46,379	10.99%	162	112
	0.15 이상 0.25 미만	1,058	3,669	47.80%	2,812	0.20%	1	61.82%	-	926	32.94%	4	3
	0.25 이상 0.50 미만	107,994	15,378	70.80%	118,587	0.41%	1	69.01%	-	55,439	46.75%	360	170
	0.50 이상 0.75 미만	11,534	4,968	86.25%	15,815	0.57%	1	79.84%	-	9,779	61.83%	72	67
	0.75 이상 2.50 미만	63,229	12,366	91.89%	74,350	1.55%	1	54.84%	-	47,083	63.33%	606	280
	2.50 이상 10.00 미만	133,158	3,170	95.38%	136,181	4.11%	1	73.93%	-	144,907	106.41%	4,169	1,854
	10.00 이상 100.00 미만	25,529	447	95.33%	25,954	18.81%	1	77.24%	-	39,212	151.08%	3,752	2,561
	100(부도)	5,760	5	65.04%	5,763	100.00%	1	68.41%	-	6,440	111.75%	3,939	4,112
합계	636,634	196,580	84.16%	801,528	2.27%	1	69.17%	-	350,166	43.69%	13,064	9,158	
기타소매 :중소기업	0.00 이상 0.15 미만	189	139	40.71%	246	0.12%	1	40.00%	-	49	19.92%	-	3
	0.15 이상 0.25 미만	14,871	7,515	62.15%	19,541	0.17%	1	38.14%	-	2,745	14.05%	13	6
	0.25 이상 0.50 미만	64,889	10,500	71.97%	72,317	0.26%	1	49.49%	-	17,563	24.29%	96	74
	0.50 이상 0.75 미만	9,202	423	61.02%	9,441	0.53%	1	42.27%	-	2,971	31.47%	21	10
	0.75 이상 2.50 미만	62,028	23,587	63.73%	76,964	1.30%	1	54.39%	-	45,527	59.15%	510	173
	2.50 이상 10.00 미만	16,743	1,712	69.43%	17,926	3.59%	1	53.81%	-	13,744	76.67%	355	206
	10.00 이상 100.00 미만	2,698	77	59.99%	2,744	20.41%	1	52.88%	-	2,898	105.62%	310	166
	100(부도)	380	2	54.09%	380	100.00%	1	69.57%	-	326	85.68%	260	219
합계	171,001	43,955	65.54%	199,559	1.43%	1	50.39%	-	85,823	43.01%	1,566	857	
적격회전거래	0.00 이상 0.15 미만	55,200	444,932	62.42%	332,903	0.05%	1	75.32%	-	8,861	2.66%	133	72
	0.15 이상 0.25 미만	43,686	257,045	62.26%	203,715	0.19%	1	75.32%	-	15,697	7.71%	292	224
	0.25 이상 0.50 미만	-	7,566	65.11%	4,926	0.41%	1	75.32%	-	707	14.35%	15	7
	0.50 이상 0.75 미만	-	-	0.00%	-	0.00%	-	0.00%	-	-	0.00%	-	-
	0.75 이상 2.50 미만	28,928	80,972	62.50%	79,537	1.26%	1	75.32%	-	26,808	33.70%	757	878
	2.50 이상 10.00 미만	14,472	19,280	62.72%	26,564	4.94%	1	75.32%	-	24,109	90.76%	989	1,066
	10.00 이상 100.00 미만	20,840	12,496	59.95%	28,332	14.34%	1	75.32%	-	46,203	163.08%	3,061	3,491
	100(부도)	714	34	62.66%	735	100.00%	1	69.76%	-	1,378	187.47%	513	526
합계	163,839	822,324	62.37%	676,711	1.14%	1	75.31%	-	123,763	18.29%	5,760	6,263	
총합계(모든 포트폴리오)	2,656,645	1,508,869	57.73%	3,659,382	2.08%	114,525	45.04%	0.54	1,179,653	32.24%	28,539	26,642	

(카) 각 포트폴리오별 미사용약정 금액 및 익스포져(고급내부등급법 적용 은행)
 '해당 사항 없음'

(타) 각 포트폴리오별 과거의 실현손실(IFRS 총당금)과 예상손실과의 차이 및 이유

(단위: 억원)

구분	실현손실(a)	예상손실	손실차이	비고 ^{주)}
		(b)	(b)-(a)	
기업	2,497	1,499	-999	실현손실은 과거 경험 부도데이터 등에 기반한 장기평균 RC값을 적용하며, 예상손실의 경우 규제목적 RC값을 적용하여 산출함
중소기업	7,800	6,362	-1,438	
주거용주택담보 익스포져	67	236	169	
기타 소매 : 개인	9,158	13,064	3,906	
기타 소매 : 중소기업	857	1,566	708	
적격회전거래	6,263	5,760	-504	
장외파생상품	0	54	54	
집합투자증권 등	2	10	8	

(파) 장기간 동안의 실제 결과 대비 은행 추정치

(단위: 억원)

구분		실측치			추정치			비고
		PD ^{주1)}	EAD ^{주2)}	LGD ^{주3)}	PD ^{주1)}	EAD ^{주2)}	LGD ^{주3)}	
그룹	비소매	IFRS	0.84%			1.88%		16.12월부터 그룹 내부등급법을 적용함에 따라 은행 비소매 차주를 대상으로 작성함 (비소매는 PD만 내부등급법 승인 대상임)
		외감	2.27%			2.93%		
		비외감	2.94%			3.49%		
		SOHO	1.58%			2.37%		
은행	소매	주거용주택담보	0.39%	56.46%	부동산 4.36%	0.48%	93.89%	부동산 15.78%
		기타소매	1.55%		신용 68.94%			
	소매 중소기업	주거용주택담보	0.96%	50.06%	부동산 7.25%	1.83%	91.87%	부동산 23.31%
		기타소매	3.13%		신용 68.00%			
카드	소매	적격회전거래	1.76%	56.10%	61.92%	1.99%	66.25%	75.32%
	카드론	기타소매	6.79%	80.00%	70.79%	9.10%	100.00%	77.61%
		소매 중소기업	기타소매	1.31%	48.97%	79.55%	1.70%	65.73%

주1) PD: (실측) 관찰기간 연도별 실제부도율 평균값 (추정) 포트폴리오 내재부도율(Implied PD)
 * 관찰기간(기초시점): (그룹 비소매) '01.9월~'19.9월, (은행 소매) '02.9월~'19.9월, (은행 소매 중소기업) '05.8월~'19.8월, (카드) '03.12월~'19.12월
 주2) EAD: (실측치) 정상시점(부도 1년전)의 미사용한도 중 부도시점까지 실제 추가인출한 금액의 비율 (추정) 정상시점(부도 1년전)에 추정된 부도시점까지 미사용한도의 추가사용률
 * 관찰기간: (은행) '07.1월~'20.12월, (카드) '03.12월~'19.12월
 주3) LGD: (실측치) 관찰기간 부도차주의 실제 부도시 손실율 (추정치) 관찰기간 부도차주의 정상시점 추정 부도시 손실율
 * 관찰기간: (은행 부동산) '13.1월~'17.12월(회수관찰기간 3년), (은행 신용) '08.1월~'15.12월(회수관찰기간 5년), (카드) '03.12월~'16.12월(회수관찰기간 4년)

(하) 신용위험경감기법으로서 신용파생상품이 위험가중자산에 미치는 영향

(단위: 억원)

구분	신용파생상품 적용 전 위험가중자산	실제 위험가중자산
1	정부-기본내부등급법	-
2	정부-고급내부등급법	-
3	은행-기본내부등급법	-
4	은행-고급내부등급법	-
5	기업-기본내부등급법	549,604
6	기업-고급내부등급법	-
7	특수금융-기본내부등급법	-
8	특수금융-고급내부등급법	-
9	소매-적격회전거래	123,763
10	소매-주거용주택담보	70,298
11	소매-중소기업	85,823
12	기타소매자산	350,166
13	주식-기본내부등급법	-
14	주식-고급내부등급법	-
15	매출채권-기본내부등급법	-
16	매출채권-고급내부등급법	-
합계	1,179,653	1,179,653

주1) 신용파생상품 적용 전 위험가중자산 : 신용위험경감기법으로서 신용파생상품을 인식하지 않음으로써 산출한 가상의 위험가중자산
 주2) 실제 위험가중자산 : 신용위험경감기법으로서 신용파생상품을 고려하여 산출한 위험가중자산

(거) 내부등급법 하 신용리스크 익스포저의 위험가중자산 흐름표

(단위: 억원)

구분		위험가중자산
1	지난 분기 위험가중자산	1,221,453
2	자산규모	24,706
3	자산의 질	-4,904
4	모델 업데이트	-
5	방법론과 정책	-
6	인수 및 처분	-
7	환율변동	3,162
8	기타	-4,298
9	당분기 위험가중자산	1,240,119

주) 그룹내부등급법 적용 신용리스크 관련 위험가중자산만 공시대상에 해당(거래상대방 신용리스크 제외)

(너) 내부등급법-단순위험가중방법 하의 특수금융 및 주식

- 특수금융에 대하여 표준방법을 적용하고 있음

(너) 포트폴리오별 PD 백테스팅(Back-testing)

(단위: 억원,명,%)

a 포트폴리오	b PD 범위	c 동일외부등급	d 주1) 가중평균 PD	e 주2) 차주산술 평균 PD	f 주3)		g 주4) 당해부도차주	h 주5) 당해신규부도차주	i 주6) 평균역사적 연간부도율
					차주수				
					전기 말	당기 말			
IFRS, 외감	0.00%~0.03%	1	0.03%	0.03%	227	233	-	-	0.00%
IFRS, 외감	0.05%~0.10%	3	0.07%	0.07%	508	536	-	-	0.04%
IFRS, 외감	0.10%~0.25%	4	0.16%	0.17%	1,566	1,651	1	-	0.03%
IFRS, 외감	0.35%~0.50%	6	0.47%	0.47%	1,104	1,351	-	-	0.07%
IFRS, 외감	0.75%~1.35%	8	0.84%	0.84%	1,335	1,476	2	-	0.19%
IFRS, 외감	1.35%~2.50%	9	1.71%	1.78%	3,838	3,871	20	-	1.15%
IFRS, 외감	2.50%~5.50%	10	4.61%	4.61%	1,411	1,196	23	-	3.59%
IFRS, 외감	10.00%~20.00%	12	10.04%	10.04%	1,023	892	28	-	4.78%
IFRS, 외감	20.00%~100.00%	13	23.77%	27.36%	461	413	38	-	10.32%
IFRS, 외감	1	15	100.00%	100.00%	146	114	-	-	-
비외감, SOHO	0.10%~0.25%	4	0.20%	0.19%	1,938	2,215	1	-	0.0%
비외감, SOHO	0.35%~0.50%	6	0.47%	0.47%	6,541	7,902	1	-	0.0%
비외감, SOHO	0.75%~1.35%	8	0.84%	0.84%	16,379	17,533	14	-	0.19%
비외감, SOHO	1.35%~2.50%	9	1.69%	1.73%	40,151	40,098	302	6	1.16%
비외감, SOHO	2.50%~5.50%	10	4.61%	4.61%	5,705	6,313	167	2	4.57%
비외감, SOHO	10.00%~20.00%	12	10.04%	10.04%	4,909	4,862	284	4	8.67%
비외감, SOHO	20.00%~100.00%	13	29.97%	31.03%	1,264	1,348	252	2	29.75%
비외감, SOHO	1	15	100.00%	100.00%	838	610	-	-	-
소매_주거용주담대	0.08%~80.73%	-	0.41%	0.43%	435,417	435,971	951	8	0.29%
소매_기타소매	0.03%~88.89%	-	0.81%	2.43%	2,475,008	2,521,108	32,342	5523	1.13%
소매소호_주거용주담대	0.17%~80.73%	-	1.57%	1.61%	16,997	20,216	53	3	0.52%
소매소호_기타소매	0.25%~86.81%	-	2.17%	3.69%	277,007	408,729	8,493	1064	2.79%

- 주1) 가중평균 PD: EAD 가중평균 PD
- 주2) 차주산술평균 PD: 차주 가중평균 PD
- 주3) 차주 수: 직전연도 말과 당해연도 말 차주수
- 주4) 당해 부도차주: 당해동안의 부도 차주수
- 주5) 당해 신규 부도차주: 직전연도 말에 포함되지 않은 당해 신규 부도 차주수
- 주6) 평균 역사적 연간부도율: 최소 5년 평균 연간부도율

(더) 내부등급법-단순위험가중방법 하의 특수금융 및 주식

- 해당사항 없음

마. 신용위험경감

(1) 신용위험경감기법 사용 현황

(단위: 억원)

구분	무담보 익스포져 :장부가	담보부 익스포져	담보부 익스포져: 담보제공	보증부 익스포져	보증부 익스포져 :보증 금액	신용파생 상품에 의해 보호된 익스포져	신용파생 상품에 의해 보호된 익스포져 :보호된금액
1	여신	1,749,294	1,529,468	1,372,788	931,468	748,810	-
2	채무증권	767,499	-	-	15,166	15,166	-
3	합계	2,516,793	1,529,468	1,372,788	946,635	763,976	-
4	그 중 부도 발생분	3,965	688	2,432	368	2,175	-

바. 거래상대방 신용위험에 대한 일반적인 공시 사항

(1) 측정방법별 현황

(단위: 억원)

구분	대체비용 (RC)	잠재미래익스포져 (PFE)	유효기대익스포져 (PFE)	EAD 산출에 사용된 alpha	신용경감기법 적용 후 EAD	위험가중자산
SA-CCR(파생상품)	27,429	19,429		1.4	100,793	51,368
IMM(내부모형법)(파생상품/증권금융거래)			-	-	-	-
신용위험경감 간편법(증권금융거래)					-	-
신용위험경감 포괄법(증권금융거래)					15,370	4,989
증권금융거래에 대한 VaR					-	-
합계						56,356

(2) 신용가치조정(CVA) 현황

(단위: 억원)

구분	CRM 후 EAD ^{주)}	위험가중자산
고급법 적용 CVA규제자본	-	
(i)VaR(3배수 적용)		-
(ii)Stressed VaR(3배수 적용)		-
표준방법 적용 CVA규제자본	84,231	30,612
CVA 규제자본 합계		30,612

(3) 포트폴리오 및 위험가중치별 익스포저 현황(표준방법 적용)

(단위: 억원)

위험 가중치 포트폴리오	0%	10%	20%	50%	75%	100%	150%	기타	총신용 익스포저 ^{주)}
정부 / 공공기관	9,956	-	2,665	-	2,012	-	-	-	-
은행	-	-	15,133	12,922	1,812	-	152	508	2,514
증권회사	-	-	-	-	-	-	-	-	-
기업	-	-	452	-	6,170	216	26,558	131	5,508
소매	-	-	-	-	-	-	-	-	-
기타자산	-	-	-	-	-	-	-	-	-
합계	9,956	-	18,250	12,922	9,994	216	26,710	639	8,022

주) 총신용익스포저는 신용위험경감기법 적용 후 익스포저 금액.

(4) 포트폴리오 및 부도율 구간별 현황(내부모형 적용)

(단위: 억원, %, 명, 개)

구분	PD 구간	EAD	가중평균 PD ^{주)}	차주 수	가중평균 LGD ^{주)}	가중평균 만기 ^{주)}	위험가중자산	위험가중치
기업	0.00 이상 - 0.15 미만	3,191	0.08	185	32.91	1.31	1,038	32.53
	0.15 이상 - 0.25 미만	931	0.23	102	40.00	1.33	290	31.12
	0.25 이상 - 0.50 미만	6,254	0.48	211	40.00	1.38	2,998	47.93
	0.50 이상 - 0.75 미만	-	-	-	-	-	-	-
	0.75 이상 - 2.50 미만	6,605	1.44	740	40.00	1.44	5,206	78.83
	2.50 이상 - 10.00 미만	78	4.72	77	40.00	1.37	80	101.90
	10.00 이상 - 100.00 미만	41	10.66	54	40.00	1.55	342	824.22
	100.00(부도)	393	100.00	2	-	1.26	-	-
	소계	17,493	3.02	1,371	37.80	1.39	9,953	56.90
소매	0.00 이상 - 0.15 미만							
	0.15 이상 - 0.25 미만							
	0.25 이상 - 0.50 미만							
	0.50 이상 - 0.75 미만							
	0.75 이상 - 2.50 미만							
	2.50 이상 - 10.00 미만							
	10.00 이상 - 100.00 미만							
	100.00(부도)							
	소계							
합계	17,493	3.02	1,371	37.80	1.39	9,953	56.90	

주) 가중평균 PD, 가중평균 LGD, 가중평균만기는 EAD를 기준으로 가중평균한 값을 적용

(5) 담보 현황

(단위: 억원)

구분	파생상품거래에 사용된 담보				증권금융거래에 사용된 담보	
	수취 담보 공정가치		제공 담보 공정가치		수취 담보 공정가치	제공 담보 공정가치
	분리주1)	비분리주2)	분리주1)	비분리주2)		
현금-국내통화	-	-	-	-	780	-
현금-외국통화	-	-	-	-	-	-
자국 국채	27,883	-	41,332	1,325	51,196	112,239
해외 국채	-	-	-	-	-	84
정부기관 공공채	-	-	-	3,065	-	2,026
회사채	-	-	-	-	-	2,618
주식	-	-	-	-	-	-
기타담보	-	-	-	-	-	-
총계	27,884	-	41,332	4,389	51,977	116,967

주1) 분리 : 제공 또는 수취한 담보에 대하여 중앙청산소의 파산과 직접적인 관련이 없는 경우(위험가중치 0% 담보 해당)

주2) 비분리 : 제공 또는 수취한 담보에 대하여 중앙청산소의 파산과 직접적인 관련이 있는 경우(위험가중치 2% 담보 해당)

(6) 신용파생상품 익스포저 현황

(단위: 억원)

구분	보장 매입	보장 매도
명목금액	20,568	22,301
단일계약 CDS	20,568	22,301
CDS 인덱스	-	-
총수익스왑	-	-
신용옵션	-	-
기타 신용파생상품	-	-
명목금액 총계	20,568	22,301
총 공정가치	527	263
총 양(+) 공정가치(자산)	533	1
총 음(-) 공정가치(부채)	-6	262

(7) 거래상대방 리스크 변동내역(내부모형 적용)

'해당사항 없음'

(8) 중앙청산소 익스포져 현황

(단위: 억원)

구분	CRM 후 EAD	위험가중자산
적격 CCP 총 익스포져	9,802	1,186
거래익스포져(개시증거금 및 손해배상공동기금 제외)	9,802	196
(i) 장외파생상품	9,802	196
(ii) 장내파생상품	-	-
(iii) 증권금융거래	-	-
(iv) 이종상품 상계인정 상계군	-	-
분리 개시증거금	-	-
비분리 개시증거금	-	-
자금조달형 손해배상공동기금	323	990
자금비조달형 손해배상공동기금	-	-
비적격 CCP 총 익스포져	-	-
거래익스포져(개시증거금 및 손해배상공동기금 제외)	-	-
(i) 장외파생상품	-	-
(ii) 장내파생상품	-	-
(iii) 증권금융거래	-	-
(iv) 이종상품 상계인정 상계군	-	-
분리 개시증거금	-	-
비분리 개시증거금	-	-
자금조달형 손해배상공동기금	-	-
자금비조달형 손해배상공동기금	-	-

운영리스크

가. 측정방법별 관리수단 및 측정방법

규제 BIS비율 산출 시 그룹은 2013년 말부터 바젤Ⅱ 기초지표법을 적용하여 운영위험가중자산을 산출하고 있으며, 신한은행은 고급측정법(AMA), 제주은행은 기초지표법을 사용하고 있습니다.

각 자회사는 내부 위험자본 관리를 위하여 업권 특성에 맞는 측정방법론을 활용하여 월별로 운영리스크량을 산출하고 있으며, 사전에 설정한 한도 대비 소진율을 관리하여 경영진과 위험관리위원회 등에 보고하고 있습니다.

시장리스크

가. 표준방법

(1) 트레이딩부문 포지션잔액

(단위: 억원)

종류	2022년 6월말			2021년 말		
	은행계정	신탁계정	계	은행계정	신탁계정	계
채권	252,267	-	252,267	266,378	-	266,378
주식	21,174	-	21,174	21,841	-	21,841
파생상품	3,167,893	-	3,167,893	3,110,805	-	3,110,805
환포지션	40,647	-	40,647	36,766	-	36,766
기타	227,333	-	227,333	224,641	-	224,641
합계	3,709,314	-	3,709,314	3,660,431	-	3,660,431

주) 환포지션은 통화별 순매입포지션의 합계액과 통화별 순매도포지션의 합계액 중 큰 금액에 금포지션의 순매입 또는 순매도 포지션을 합한 금액임 ('19.3Q부터 적용)

(2) 자본부과 요구량

(단위: 억원)

구분	소요자기자본	위험가중자산
금리리스크	4,743	59,291
일반시장리스크	2,304	28,801
순포지션	1,396	17,448
동일기간대의 자본할당액	582	7,277
소그룹내 및 소그룹간의 자본할당액	326	4,077
개별리스크	2,439	30,489
옵션리스크	-	-
간편법	-	-
델타-플러스법	-	-
시나리오법	-	-
주식리스크	2,795	34,934
일반시장리스크	860	10,756
개별리스크	1,216	15,202
옵션리스크	718	8,976
간편법	-	-
델타-플러스법	718	8,976
시나리오법	-	-
외환리스크	3,253	40,667
일반시장리스크	3,253	40,667
옵션리스크	-	-
간편법	-	-
델타-플러스법	-	-
시나리오법	-	-
상품리스크	143	1,789
일반시장리스크	143	1,789
옵션리스크	-	-
간편법	-	-
델타-플러스법	-	-
시나리오법	-	-
유동화포지션	-	-
계	10,934	136,680

유동화익스포저

가. 은행계정 및 트레이딩계정

(1) 은행계정

- 은행의 역할별 유동화 잔액 현황(재무제표상 금액)

(단위: 억원)

구분	유동화은행			스폰서			투자자		
	전통 거래	합성 거래	소계	전통 거래	합성 거래	소계	전통 거래	합성 거래	소계
소매(총계)							590	-	590
주거용모기지							-	-	-
신용카드							-	-	-
기타소매							590	-	590
재유동화							-	-	-
기업(총계)							2,513	-	2,513
기업대출							60	-	60
상업용모기지							-	-	-
리스 및 매출채권							2,062	-	2,062
기타기업대출							391	-	391
재유동화							-	-	-

- 위험가중치 구간별 익스포저

(단위: 억원)

위험가중치	0~20%이하	20~50%이하	50~100%이하	100~1,250%미만	1250%
총 익스포저	-	3,103	-	-	-
전통적유동화	-	3,103	-	-	-
유동화	-	3,103	-	-	-
소매	-	-	-	-	-
기업	-	3,103	-	-	-
재유동화	-	-	-	-	-
선순위	-	-	-	-	-
후순위	-	-	-	-	-
합성유동화	-	-	-	-	-
유동화	-	-	-	-	-
소매	-	-	-	-	-
기업	-	-	-	-	-
재유동화	-	-	-	-	-
선순위	-	-	-	-	-
후순위	-	-	-	-	-

- 산출방식별 익스포져 및 자본소요량

(단위: 억원)

구분	익스포져(산출방식별)		위험가중자산(산출방식별)		상한 적용후 자본부과량	
	신용등급별	1,250%	신용등급별	1,250%	신용등급별	1,250%
총 익스포져	3,103	-	920	-	-	-
전통적유동화	3,103	-	920	-	-	-
유동화	3,103	-	920	-	-	-
소매	-	-	-	-	-	-
기업	3,103	-	920	-	-	-
재유동화	-	-	-	-	-	-
선순위	-	-	-	-	-	-
후순위	-	-	-	-	-	-
합성유동화	-	-	-	-	-	-
유동화	-	-	-	-	-	-
소매	-	-	-	-	-	-
기업	-	-	-	-	-	-
재유동화	-	-	-	-	-	-
선순위	-	-	-	-	-	-
후순위	-	-	-	-	-	-

- 유동화규제(전통적/합성 유동화 포함)에 속하는 기초익스포져 유형 및 금액

(단위: 억원)

유동화회사명	기초자산	익스포져 금액	위험가중자산 금액
유플러스파이브지제사십구차유동화전문(유)	LG U+ 단말기 할부채권	100	25
유플러스파이브지제오십구차유동화전문(유)	LG U+ 단말기 할부채권	112	33
유플러스파이브지제오십이차유동화전문(유)	LG U+ 단말기 할부채권	83	21
유플러스파이브지제오십칠차유동화전문	LG U+ 단말기 할부채권	95	28
유플러스파이브지제육십이차유동화전문(유)	LG U+ 단말기 할부채권	94	29
유플러스파이브지제육십차유동화전문(유)	LG U+ 단말기 할부채권	119	36
커머셜오토제십이차유동화전문(유)	현대커머셜 상용차 오토론	250	79
커머셜오토제십일차유동화전문(유)	현대커머셜 상용차 오토론	200	56
커머셜오토제십차유동화전문(유)	현대커머셜 상용차 오토론	140	36
티월드제사십구차유동화전문(유)	SKT 단말기 할부채권	80	21
티월드제사십칠차유동화전문(유)	SKT 단말기 할부채권	100	25
티월드제사십팔차유동화전문(유)	SKT 단말기 할부채권	120	34
티월드제삼십육차유동화전문(유)	SKT 단말기 할부채권	90	23
티월드제오십구차유동화전문(유)	SKT 단말기 할부채권	120	37
티월드제오십육차유동화전문(유)	SKT 단말기 할부채권	120	36
티월드제오십칠차유동화전문(유)	SKT 단말기 할부채권	70	19
티월드제오십팔차유동화전문(유)	SKT 단말기 할부채권	75	21
티월드제육십사차유동화전문(유)	SKT 단말기 할부채권	60	18
티월드제육십오차유동화전문(유)	SKT 단말기 할부채권	80	26
티월드제육십육차유동화전문(유)	SKT 단말기 할부채권	70	21
티월드제육십칠차유동화전문(유)	SKT 단말기 할부채권	65	20
티월드제칠십오차유동화전문(유)	SKT 단말기 할부채권	80	26
티월드제칠십육차유동화전문(유)	SKT 단말기 할부채권	60	19
티월드제칠십일차유동화전문(유)	SKT 단말기 할부채권	80	27
티월드제칠십차유동화전문(유)	SKT 단말기 할부채권	115	35
퍼스트파이브지제사십육차유동화전문(유)	KT 단말기 할부채권	86	23
퍼스트파이브지제오십사차유동화전문유한회사	KT 단말기 할부채권	97	30
퍼스트파이브지제오십육차유동화전문(유)	KT 단말기 할부채권	88	28
퍼스트파이브지제육십삼차유동화전문 유한회사	KT 단말기 할부채권	65	23
퍼스트파이브지제육십일차유동화전문(유)	KT 단말기 할부채권	82	29
퍼스트파이브지제육십차유동화전문유한회사	KT 단말기 할부채권	108	37

- 부실 및 손상자산 유동화 내역 및 현 회계기간 동안 인식한 손실
‘해당사항 없음’

- 익스포져 유형별로 유동화할 계획이 있는 익스포져 총 잔액
‘해당사항 없음’

- 금번기간 중 발생한 유동화 내역(금액, 익스포져별 손익)

(단위: 억원)

유동화회사명	기초자산	익스포져 금액	이익 또는 손실
유플러스파이브지제육십이차유동화전문(유)	단말기할부채권	94	3
커머셜오토제십이차유동화전문(유)	상용차 오토론 할부채권	250	4
티월드제칠십오차유동화전문(유)	단말기할부채권	80	8
티월드제칠십육차유동화전문(유)	단말기할부채권	60	5
퍼스트파이브지제육십삼차유동화전문 유한회사	단말기할부채권	65	6
퍼스트파이브지제육십일차유동화전문(유)	단말기할부채권	82	7

- 유동화익스포져 유형별 현황

(단위: 억원)

익스포져 유형	2021년 6월말	2020년 말	부내 VS 부외
선순위채권	-	-	부내
후순위채권 ^{주)}	-	-	부내
신용공여약정 (매입약정 포함)	3,103	3,104	부외
기타	-	-	부내 혹은 부외
합계	3,104	3,104	

주) 후순위채권 : 선순위채권을 제외한 은행이 보유하고 있는 모든 채권(예 : 중순위, 2중 수익증권 등)

- 익스포져 유형별 유동화 규제자본 관련 현황
‘해당사항 없음’

- 유동화자산 조기상환과 관련하여 유동화 기구의 익스포져 유형별 현황
‘해당사항 없음’

- 신용위험 경감과 관련된 재유동화익스포져 내역
‘해당사항 없음’

(2) 트레이딩계정

- 은행의 역할별 유동화 잔액 현황(재무제표상 금액)

(단위: 억원)

구분	유동화은행			스폰서			투자자		
	전통 거래	합성 거래	소계	전통 거래	합성 거래	소계	전통 거래	합성 거래	소계
소매(총계)	-	-	-	-	-	-	-	-	-
주거용모기지						-	-	-	-
신용카드						-	-	-	-
기타소매						-	-	-	-
재유동화						-	-	-	-
기업(총계)	-	-	-	-	-	-	99	-	99
기업대출						-	99	-	99
상업용모기지						-	-	-	-
리스 및 매출채권						-	-	-	-
기타기업대출						-	-	-	-
재유동화						-	-	-	-

- 유동화규제(전통적/합성 유동화 포함)에 속하는 기초익스포저 유형 및 금액(개별리스크)

(단위: 억원)

유동화회사명	기초자산	익스포저 금액	위험가중자산 금액
더블엠리조트유한회사	대출채권	99	50

- 익스포저 유형별로 유동화할 계획이 있는 익스포저 총 잔액

‘해당사항 없음’

- 금번기간 중 발생한 유동화 내역(금액, 익스포저별 손익)

‘해당사항 없음’

- 시장리스크에 해당되는 유동화익스포저 금액(일반리스크)

(단위: 억원)

익스포저 금액	위험가중자산 금액
99	50

- 유동화익스포저 유형별 현황

(단위: 억원)

익스포저 유형	2021년 6월말	2018년 말
선순위채권	-	-
후순위채권 ^{주)}	-	-
신용공여약정 (매입약정 포함)	-	-
기타	99	100
합계	99	100

주) 후순위채권 : 선순위채권을 제외한 은행이 보유하고 있는 모든 채권(예 : 중순위, 2종 수익증권 등)

- 자본에서 공제되는 유동화자산

‘해당사항 없음’

- 조기상환 유동화자산 현황

‘해당사항 없음’

- 재유동화익스포저 내역

‘해당사항 없음’

유동성리스크

가. 정량적 공시

(1) 은행 고유의 난외 재무상태표의 위험을 감안하여, 은행의 재무상태표 구조를 평가하거나 현금 흐름 및 미래 유동성 포지션을 추정하는 은행이 고안한(customised) 측정 수단 또는 지표

신한금융그룹은 다양한 위기 상황에서 유동성에 미치는 영향을 평가하고 취약점을 개선하고자 매월 회사별로 유동성 위기상황분석을 실시하고 있습니다. 난외 미사용, 지급보증, 약정 등의 위험을 포함한 난내외 고객의 행동변화를 반영한 미래 실질만기갭을 산출하여 기간별로 과부족액을 측정하고, 위기 시의 자금부족액이 각 회사의 비상조달계획을 초과하는 경우에는 취약요인을 분석하여 개선하고 있습니다. 2022.6월말 기준으로 위기 시 자금부족이 예상되는 자회사 모두 각 회사의 자체 비상조달계획 실행으로 커버 가능한 수준입니다.

■ 회사 고유 위기 및 시장 위기가 상호 결합된 위기상황 분석 결과

(단위: 조원, 억불)

구분		그룹전체 자금과부족 예상액
원화	1개월	2.21
	3개월	-28.92
외화	1개월	77.00
	3개월	39.07

주) 그룹연결 총자산 대비 자산이 1%가 초과하는 금융회사사인 신한지주, 신한은행, 신한카드, 신한금융투자, 신한라이프, 신한캐피탈, 제주은행, 신한저축은행의 단순 합산 수치임

(2) 담보물과 자금조달 원천에 대한 편중 제한(상품과 거래상대방 모두)

특정 자금조달원에 대한 편중도를 완화하여 자금의 집중적인 유출로 유동성 악화가 되는 것을 방지하기 위하여 그룹은 자금조달 다변화에 대한 원칙을 정하고 자회사는 자금조달 다변화를 위한 모니터링 지표를 마련하여 관리하고 있습니다.

■ 자금조달 다변화 관련 모니터링 지표 (신한은행)

구분	항목	2022년 6월	점검결과
원화	거액 및 금융기관 예금 비중	38.93%	정상
	정기성 만기도래집중도 (누적)	1개월 14% 2개월 29% 3개월 43%	정상
	거래상대방 조달편중도	10.65%	정상
	도매자금 조달비중	69.00%	정상
외화	통화별 거래상대방(Top10) 조달편중도	USD 26.81% JPY 14.91%	정상
	국가별 조달편중도	한국 29.25% 일본 18.39% 미국 8.57% 영국 3.34% 중국 10.34%	정상
	통화별 조달편중도	USD 50.52% JPY 19.76% EUR 3.75% CNY 7.92%	정상
	거래상대방(Top5) 조달편중도	11.18%	정상

(3) 유동성 투명성에 대한 법률, 규제 및 운영상 제약점을 감안하여 개별 법률 실체, 해외지점 및 자회사 수준의 유동성 익스포져 및 자금 필요량

신한지주 및 자회사는 업권별 감독기준의 유동성 익스포져, 자금 필요량 및 유동성 규제비율을 산출하여 관리하고 있으며, 그룹 내부적으로도 고객의 행동을 반영한 기간별 실질유동성갭비율을 산출하여 관리하고 있습니다. 특히, 은행 자회사는 연결기준의 유동성커버리지비율(LCR) 산출 시 고유동성자산의 유동성 이전제약(Liquidity Transfer Restrictions)이 없다고 판단되는 경우에도 바젤위원회의 기준에 따라 해외 현지법인의 순현금유출을 초과하는 고유동성자산은 불인정하는 보수적 기준을 적용하고 있습니다.

■ 회사별 대표적 유동성 규제비율

(단위: %)

구분	유동성 규제비율	2022년 6월말
신한금융지주	원화 유동성비율(1개월)	485.9%
신한은행	통합 LCR (1개월)	94.4%
	외화 LCR (1개월)	111.7%
신한카드	원화 유동성비율(3개월)	376.1%
신한금융투자	원화 유동성비율(3개월)	130.6%
	외화 유동성비율(3개월)	103.7%
신한라이프	원화 유동성비율(3개월)	142.3%
신한캐피탈	원화 유동성비율(3개월)	215.5%
	외화 유동성비율(3개월)	652.2%
제주은행	통합 LCR (1개월)	107.9%
신한저축은행	원화 유동성비율(3개월)	125.0%

주1) 신한은행과 제주은행은 각회사 공시자료 사용(22.상반기 평잔 자료)

주2) 코로나 19관련 유동성 완화 정책으로 22.6월까지 통합 LCR 규제수준은 85%, 외화 LCR 70%로 변경

■ 정상상황의 실질유동성갭비율

(단위: %)

구분	신한지주	신한은행	신한카드	신한금융투자	신한라이프	신한캐피탈	제주은행	신한저축은행	
원화	1개월	3.08	11.80	4.58	10.29	2.23	7.48	5.24	6.65
	3개월	3.86	9.71	9.76	8.39	2.35	8.79	0.48	6.60
외화	1개월	2.59	11.54	1.19	12.21	34.32	12.27	49.50	-
	3개월	2.88	9.35	2.57	10.17	23.04	26.23	38.20	-

주) 실질유동성갭비율은 난내외 고객행동모형을 반영한 기간별 유동성갭을 총자산으로 나누어 산출함

■ 해외법인 유동성커버리지비율(LCR) 현황 (신한은행)

(단위: 백만원)

고유동성자산		순현금유출 (E = C - D)	현금유출 (C)	현금유입 (D)	조정전 LCR (A/E)	조정후 LCR* (B/E)
조정전 (A)	조정후* (B)					
4,287,332	2,907,699	2,946,734	7,119,595	4,172,860	145.49%	98.68%

주) 해외법인의 고유동성자산 이전 제약을 감안하여 조정후 기준으로 고유동성자산을 반영, 일부 현지법인의 현금유입금액이 현금유출금액*75%를 초과하여 현금유출과 현금유입 차가 순현금유출과 상이함(순현금유출액=현금유출액-MIN(현금유입액, 현금유출액*75%)

(4) 만기구간별 구분한 난내 및 난외 재무상태표의 계정과목 및 그에 따른 유동성갭

[신한은행]

(단위: 백만원)

구분	1개월 이내	1개월 초과 ~ 3개월 이내	3개월 초과 ~ 6개월 이내	6개월 초과 ~ 1년 이내	1년 초과 ~ 5년 이내	5년 초과	합계
자산	145,621,106	39,717,980	46,028,586	89,133,196	133,929,239	75,076,234	529,506,342
현금 및 예치금	23,067,849	378,953	263,211	190,842	19,897	0	23,920,752
당기손익-공정가치 측정 유가증권	22,802,834	0	0	0	0	0	22,802,834
당기손익-공정가치 측정 대출채권	14,927	199,181	0	0	22,573	0	236,681
기타포괄손익-공정가치 측정 유가증권	45,002,826	80,000	580,000	510,000	4,861,937	303,729	51,338,492
상각후원가 측정 유가증권	820,648	2,311,762	973,366	1,786,735	16,404,986	2,650,510	24,948,007
상각후원가 측정 대출채권	26,693,544	36,742,335	44,203,748	86,523,214	112,543,534	70,854,286	377,560,661
파생금융상품자산	5,165,089	5,749	8,260	16,246	76,312	45,785	5,317,442
기타금융자산	22,053,389	0	0	106,159	0	1,221,924	23,381,472
부채	259,858,254	56,004,472	54,428,140	60,292,778	29,587,219	7,054,210	467,225,073
예수금	213,176,022	46,786,328	43,479,297	44,929,991	16,093,091	1,961,417	366,426,146
당기손익-공정가치 측정 금융부채	524,271	0	0	0	0	0	524,271
당기손익-공정가치 측정 지정 금융부채	0	0	0	2,090	54,180	0	56,270
차입금	6,631,840	3,453,165	3,738,931	5,620,937	4,403,294	1,258,027	25,106,194
사채	1,946,061	5,731,798	7,164,666	9,598,217	8,779,835	3,779,514	37,000,091
파생금융상품부채	5,138,746	3,324	4,789	9,454	44,821	5,399	5,206,533
기타금융부채	32,441,314	29,857	40,458	132,090	211,998	49,852	32,905,568
합계	-114,237,148	-16,286,492	-8,399,554	28,840,418	104,342,021	68,022,024	62,281,269

나. 관리내용

(1) 원화 자산, 부채의 잔존기간별 잔액

- 정기예금

(단위: 억원)

구분	1년 이내	2년 이내	3년 이내	3년 초과	합계
정기예금	1,246,054	29,784	18,642	8,000	1,302,481

주) 그룹 연결 총자산 대비 자산이 1%가 초과하는 금융회사인 신한금융지주회사, 신한은행, 신한카드, 신한금융투자, 신한라이프, 신한캐피탈, 제주은행, 신한저축은행의 단순 합산 수치임

- 원화대출금

(단위: 억원)

구분	1년 이내	2년 이내	3년 이내	3년 초과	합계
원화대출금	1,581,666	484,141	253,288	799,682	3,118,777

주 1) 당좌대출 등 한도에 대하여 약정기간을 정하고 특정기간(1개월 등) 안에 회전 취급하는 대출금은 한도약정기간에 불구하고 1년 이내로 분류함.
 2) 그룹 연결 총자산 대비 자산이 1%가 초과하는 금융회사인 신한금융지주회사, 신한은행, 신한카드, 신한금융투자, 신한라이프, 신한캐피탈, 제주은행, 신한저축은행의 단순 합산 수치임

- 원화유가증권

(단위: 억원)

구분	1년 이내	2년 이내	3년 이내	3년 초과	합계
국채	66,432	88,289	68,878	372,040	595,639
금융채	176,589	61,271	30,464	10,473	278,797
지방채	1,833	2,377	3,711	4,945	12,866
사채	163,612	57,664	38,209	114,014	373,498
기타	34,045	819	1,102	24,358	60,324
합계	442,511	210,419	142,364	525,830	1,321,124

주 1) 유가증권의 만료기간을 특정할 수 없는 유가증권(주식 및 출자금 포함) 등은 제외함.
 2) 그룹 연결 총자산 대비 자산이 1%가 초과하는 금융회사인 신한금융지주회사, 신한은행, 신한카드, 신한금융투자, 신한라이프, 신한캐피탈, 제주은행, 신한저축은행의 단순 합산 수치임

(2) 외화 자산·부채의 잔존기간별 잔액

(단위: 백만미분)

구분	7일 이내	30일 이내	90일 이내	6개월 이내	1년 이내	3년 이내	3년 초과	계
외화부채	33,070	24,781	29,498	14,297	14,772	24,335	19,900	160,653
외화자산	25,469	20,070	29,296	14,925	17,017	34,922	15,072	156,773

주) 그룹 연결 총자산 대비 자산이 1%가 초과하는 금융회사인 신한금융지주회사, 신한은행, 신한카드, 신한금융투자, 신한라이프, 신한캐피탈, 제주은행, 신한저축은행의 단순 합산 수치임

주식포지션

가. 주식 포지션 현황

(1) 투자상품의 유형(상장/비상장 등), 특성 및 금액

(단위: 억원)

구분	당반기말 장부가액	전기말 장부가액
기타포괄손익-공정가치측정유가증권	16,026	9,226
상장주식	7,537	2,583
비상장주식	8,489	6,643
자회사 등 투자지분	27,341	29,137
상장주식	-	-
비상장주식	27,341	29,137
합 계	43,367	38,363

(2) 보고기간동안 청산 또는 매각으로 인한 누적 손익

(단위: 억원)

구분	당반기손익	전기손익
매각 및 청산에 따른 누적 손익	-	-

(3) 총 미실현 손익 및 총 잠재 재평가 손익

(단위: 억원)

구분	당반기손익	전기손익
미실현손익 ¹⁾	-	-
총 미실현손익	3,034	2,051
Tier1/Tier2 자본에 인정되는 금액	3,034	2,051
잠재 재평가손익 ²⁾	-	-
총 재평가손익	-	-
Tier1/Tier2 자본에 인정되는 금액	-	-

주 1) 재무상태표에는 인식되지만 손익계산서에는 인식되지 않는 미실현손익

주 2) 재무상태표와 손익계산서에 인식되지 않는 재평가손익

(4) 주식그룹별 자본요구량 및 바젤 II 경과규정(grandfathering)에 해당하는 투자주식의 종류와 금액

(단위: 억원)

구분	자본요구량	당반기말 장부가액	전기말 장부가액
기타포괄손익-공정가치측정유가증권	3,231	16,026	9,226
경과규정 해당주식	-	-	-
자회사 등 투자지분	3,466	27,341	29,137
경과규정 해당주식	-	-	-
합 계	6,697	43,367	38,363

금리리스크

(1) 비만기성 예금(NMDs)에 정해진 평균 금리만기 : 2.5년(기간균등방식)

※ 자회사 중 신한카드, 신한라이프, 신한캐피탈, 신한지주는 비만기성 예금이 없음

(2) 비만기성 예금(NMDs)에 정해진 최장 금리만기 : 5.0년

※ 자회사 중 신한카드, 신한라이프, 신한캐피탈, 신한지주는 비만기성 예금이 없음

(3) 은행 자회사(신한은행, 제주은행)의 경제적 가치 변화와 순이자이익 변화

(단위: 억원)

구분	경제적가치변화(ΔEVE)		순이자이익변화(ΔNII)	
	2022.06	2022.03	2022.06	2022.03
평행증가	3,720	1,319	6,236	3,124
평행감소	1,721	4,891	654	1,026
단기하락/장기상승(steeper)	744	904		
단기상승/장기하락(flattener)	3,928	955		
단기금리상승	5,232	1,069		
단기금리하락	1,370	4,618		
최대(ΔEVE, ΔNII)	5,232	4,891	6,236	3,124
기본자본	286,610	281,895		

주) IRRBB의 규제를 적용 받는 신한은행과 제주은행의 단순합으로 공시함

(4) 비은행 자회사의 경제적 가치 변화와 순이자이익 변화

(단위: 억원)

구분	경제적가치변화(ΔEVE)		순이자이익변화(ΔNII)	
	2022.06	2022.03	2022.06	2022.03
평행증가	17,833	15,052	1,973	1,682
평행감소	45,548	58,301	8,108	8,494
단기하락/장기상승(steeper)	4,345	3,879		
단기상승/장기하락(flattener)	15,528	20,599		
단기금리상승	11,858	11,666		
단기금리하락	17,439	16,054		
최대(ΔEVE, ΔNII)	45,548	58,301	8,108	8,494

주) 그룹의 비은행 자회사의 경우 중요성의 원칙에 입각하여 그룹 전체 연결 자산의 1%를 초과하는 자산을 보유한 금융 자회사 또는 대고객 예수금이 있는 자회사를 대상으로 산출하였으며, 신한카드, 신한금융투자, 신한라이프, 신한캐피탈, 신한저축은행, 신한금융지주회사(개별)의 단순합으로 공시함. 특히 업권 특성상 장기부채가 규모가 큰 신한라이프의 경우, 2022년 6월 기준 최대 ΔEVE는 22,527억원으로 산출(평행하락 시나리오) 보험부채 평가시 적용하는 할인율은 만기 20년까지 제공된 시장 금리를 기반으로 장기목표금리를 설정하고 이에 수렴하도록 무위험 이자율을 산출(K-ICS 2.0기준의 장기목표금리 4.95% 적용)

V. 기타 경영현황

주식매수선택권부여현황	150
전환계획	150



주식매수선택권부여현황

‘해당사항 없음’

전환계획

‘해당사항 없음’

VI. 재무제표

재무상태표	152
포괄손익계산서	153
연결재무상태표	154
연결포괄손익계산서	156

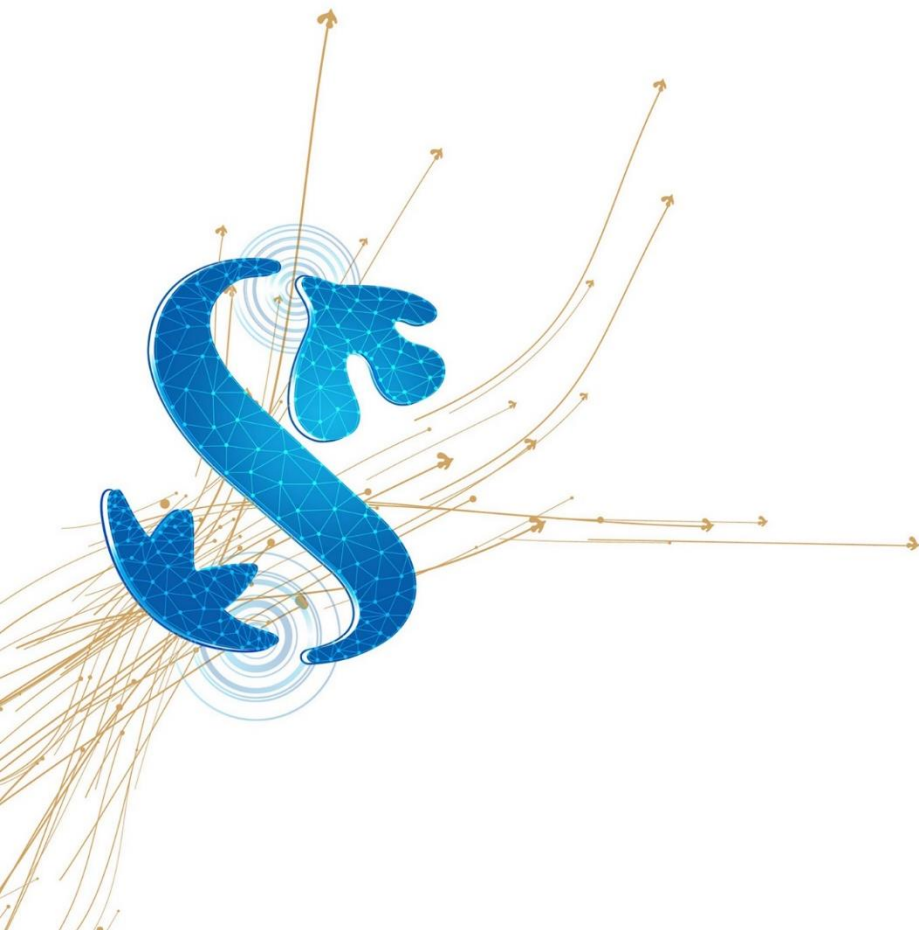

재무상태표

제22(당)기 반기말 2022년 6월 30일 현재
제21(전)기 말 2021년 12월 31일 현재

주식회사 신한금융지주회사

(단위: 백만원)

과 목	제22(당)기 반기말	제21(전)기 말
자 산		
I. 현금 및 상각후원가측정 예치금	28,253	44,913
II. 당기손익-공정가치측정 금융자산	2,036,334	1,617,734
III. 파생상품자산	-	17,933
IV. 상각후원가측정 대출채권	3,877,365	3,976,059
V. 유형자산	6,270	5,098
VI. 무형자산	5,475	5,499
VII. 종속기업에 대한 투자자산	30,667,855	30,335,041
VIII. 매각예정자산	15,385	15,385
IX. 이연법인세자산	5,364	-
X. 기타자산	667,300	798,231
자산총계	37,309,601	36,815,893
부 채		
I. 파생상품부채	-	6,263
II. 차입부채	20,000	-
III. 사채	9,410,933	9,559,553
IV. 순확정급여부채	2,595	1,531
V. 이연법인세부채	-	9,151
VI. 기타부채	704,245	834,019
부채총계	10,137,773	10,410,517
자 본		
I. 자본금	2,969,641	2,969,641
II. 신종자본증권	3,932,822	3,334,531
III. 자본잉여금	11,350,819	11,350,819
IV. 자본조정	-45,797	-45,797
V. 기타포괄손익누계액	-6,175	-7,253
VI. 이익잉여금	8,970,518	8,803,435
자본총계	27,171,828	26,405,376
부채와 자본 총계	37,309,601	36,815,893

포괄손익계산서

제22(당)기 반기 2022년 1월 1일부터 2022년 6월 30일까지
제21(전)기 반기 2021년 1월 1일부터 2021년 6월 30일까지

주식회사 신한금융지주회사

(단위: 백만원)

과 목	제22(당)기 반기	제21(전)기 반기
I. 영업이익	1,335,787	1,489,028
(1) 순이자손익	-62,283	-70,610
1. 이자수익	41,198	35,484
2. 이자비용	-103,481	-106,094
(2) 순수수료손익	33,921	28,417
1. 수수료수익	34,082	30,522
2. 수수료비용	-161	-2,105
(3) 배당수익	1,453,249	1,571,216
(4) 당기손익-공정가치측정금융자산관련손익	-88,858	4,718
(5) 외환거래손익	60,649	9,259
(6) 신용손실충당금환입(전입)액	816	-495
(7) 일반관리비	-61,707	-53,477
II. 영업외손익	-81	-643
III. 법인세차감전순이익	1,335,706	1,488,385
IV. 법인세비용(수익)	-14,924	2,347
V. 반기순이익	1,350,630	1,486,038
VI. 반기기타포괄손익	1,078	153
(1) 후속적으로 당기손익으로 재분류되지 않는 항목	1,078	153
1. 확정급여부채의 재측정요소	1,078	153
VII. 반기총포괄이익	1,351,708	1,486,191
VIII. 주당이익		
(1) 기본주당순이익(손실)	2,401 원	2,686 원
(2) 희석주당순이익(손실)	2,401 원	2,686 원

연결재무상태표

제22(당)기 반기말 2022년 6월 30일 현재
제21(전)기 말 2021년 12월 31일 현재

주식회사 신한금융지주회사와 그 종속기업

(단위: 백만원)

과 목	제22(당)기 반기말	제21(전)기 말
자 산		
I. 현금 및 상각후원가측정 예치금	30,590,456	28,453,404
II. 당기손익-공정가치측정 금융자산	61,398,243	62,403,759
III. 파생상품자산	6,645,209	3,799,189
IV. 기타포괄손익-공정가치측정유가증권	66,500,057	64,838,323
V. 상각후원가측정유가증권	52,594,142	49,930,076
VI. 상각후원가측정대출채권	405,995,885	389,137,156
VII. 유형자산	3,969,536	4,046,164
VIII. 무형자산	5,737,190	5,644,782
IX. 관계기업에 대한 투자자산	2,734,114	2,913,745
X. 당기법인세자산	22,710	15,159
XI. 이연법인세자산	606,967	134,854
XII. 투자부동산	339,556	675,391
XIII. 순확정급여자산	472,081	142,020
XIV. 기타자산	45,405,867	35,973,754
XV. 매각예정자산	214,247	44,409
자산총계	683,226,260	648,152,185

(단위: 백만원)

과 목	제22(당기)반기말	제21(전기)말
부 채		
I.예수부채	373,856,715	364,896,675
II.당기손익-공정가치측정금융부채	1,317,981	1,369,225
III.당기손익-공정가치측정지정금융부채	7,402,049	8,023,870
IV.파생상품부채	7,726,444	3,586,564
V.차입부채	50,442,724	43,167,065
VI.사채	80,806,552	80,149,363
VII.순확정급여부채	32,161	51,204
VIII.충당부채	1,161,799	1,166,856
IX.당기법인세부채	535,429	702,660
X.이연법인세부채	23,273	175,947
XI.보험계약부채	54,781,670	54,333,498
XII.기타부채	55,440,452	40,990,836
XIII.매각예정부채	715	-
부채총계	633,527,964	598,613,763
자 본		
I.지배기업 소유주지분	47,349,274	47,291,150
(1) 자본금	2,969,641	2,969,641
(2) 신종자본증권	3,932,822	3,334,531
(3) 자본잉여금	12,095,043	12,095,043
(4) 자본조정	-577,977	-664,429
(5) 기타포괄손익누계액	-3,153,587	-984,936
(6) 이익잉여금	32,083,332	30,541,300
II.비지배자분	2,349,022	2,247,272
자본총계	49,698,296	49,538,422
부채와 자본 총계	683,226,260	648,152,185

연결포괄손익계산서

제22(당)기 반기 2022년 1월 1일부터 2022년 6월 30일까지
제21(전)기 반기 2021년 1월 1일부터 2021년 6월 30일까지

주식회사 신한금융지주회사와 그 종속기업

(단위: 백만원)

과 목	제22(당)기 반기	제21(전)기 반기
I. 영업이익	3,655,152	3,375,896
(1) 순이자손익	6,016,225	5,230,825
1. 이자수익	8,737,168	7,125,802
2. 이자비용	-2,720,943	-1,894,977
(2) 순수수료손익	1,438,928	1,404,088
1. 수수료수익	2,174,434	2,125,458
2. 수수료비용	-735,506	-721,370
(3) 순보험손익	-449,547	-330,958
1. 보험수익	3,050,386	3,333,517
2. 보험비용	-3,499,933	-3,664,475
(4) 배당수익	88,571	86,230
(5) 당기손익-공정가치측정금융상품관련손익	-163,165	856,462
(6) 당기손익-공정가치측정금융상품관련손익_당기손익조정접근법	201,472	50,481
(7) 당기손익-공정가치측정지정금융상품관련손익	488,426	-260,379
(8) 외환거래손익	27,246	43,828
(9) 기타포괄손익-공정가치측정유가증권처분손익	-18,228	60,920
(10) 상각후원가측정유가증권처분손익	-90	-131
(11) 신용손실충당금전입액	-599,043	-350,767
(12) 일반관리비	-2,716,353	-2,635,921
(13) 기타영업손익	-659,290	-778,782
II. 관계기업 이익에 대한 지분	33,290	66,137
III. 기타영업외손익	55,184	-67,661
IV. 법인세비용차감전순이익	3,743,626	3,374,372
V. 법인세비용	983,112	878,496
VI. 반기순이익	2,760,514	2,495,876
VII. 반기기타포괄손익	-2,167,963	-472,556

(단위: 백만원)

과 목	제22(당)기 반기	제21(전)기 반기
후속적으로 당기손익으로 재분류될 수 있는 항목:	-2,432,894	-535,083
(1) 기타포괄손익-공정가치측정유가증권평가손익	-2,255,478	-587,990
(2) 당기손익-공정가치측정금융상품관련손익_당기손익조정접근법	-135,999	-28,745
(3) 관계기업의 기타포괄손익에 대한 지분	-14,594	1,694
(4) 해외사업환산손익	142,091	86,232
(5) 현금흐름위험회피평가손익	-63,365	14,756
(6) 특별계정기타포괄손익	-105,549	-21,030
후속적으로 당기손익으로 재분류되지 않는 포괄손익:	264,931	62,527
(1) 확정급여부채의 재측정요소	192,843	49,486
(2) 관계기업의 기타포괄손익에 대한 지분	6	-2
(3) 기타포괄손익-공정가치측정유가증권평가손익	71,324	39,083
(4) 기타포괄손익-공정가치측정유가증권처분손익	1,919	-23,881
(5) 당기손익-공정가치측정지정금융부채의 자기신용위험조정	-1,161	-2,159
VIII.반기총포괄이익	592,551	2,023,320
IX.반기순이익의 귀속	2,760,514	2,495,876
(1) 지배기업 소유주지분	2,720,813	2,443,779
(2) 비지배지분	39,701	52,097
X.반기총포괄이익의 귀속	592,551	2,023,320
(1) 지배기업 소유주지분	556,628	1,972,275
(2) 비지배지분	35,923	51,045
XI. 주당이익		
(1) 기본주당순이익	4,975원	4,480원
(2) 희석주당순이익	4,975원	4,480원



신한금융지주회사
SHINHAN FINANCIAL GROUP

서울특별시 중구 세종대로9길 20
Tel 02-6360-3000
www.shinhangroup.com



신한 모바일 IR 앱 ① ir.shinhangroup.com or ②

