

# 신한금융지주회사 현황

SHINHAN FINANCIAL GROUP 2022 3Q REPORT

2022년 3분기





# 2022년 3분기 신한금융지주회사 현황

I. 경영실적	04
II. 재무상황	32
III. 경영지표	79
IV. 리스크관리	106
V. 기타 경영현황	118
VI. 재무제표	120

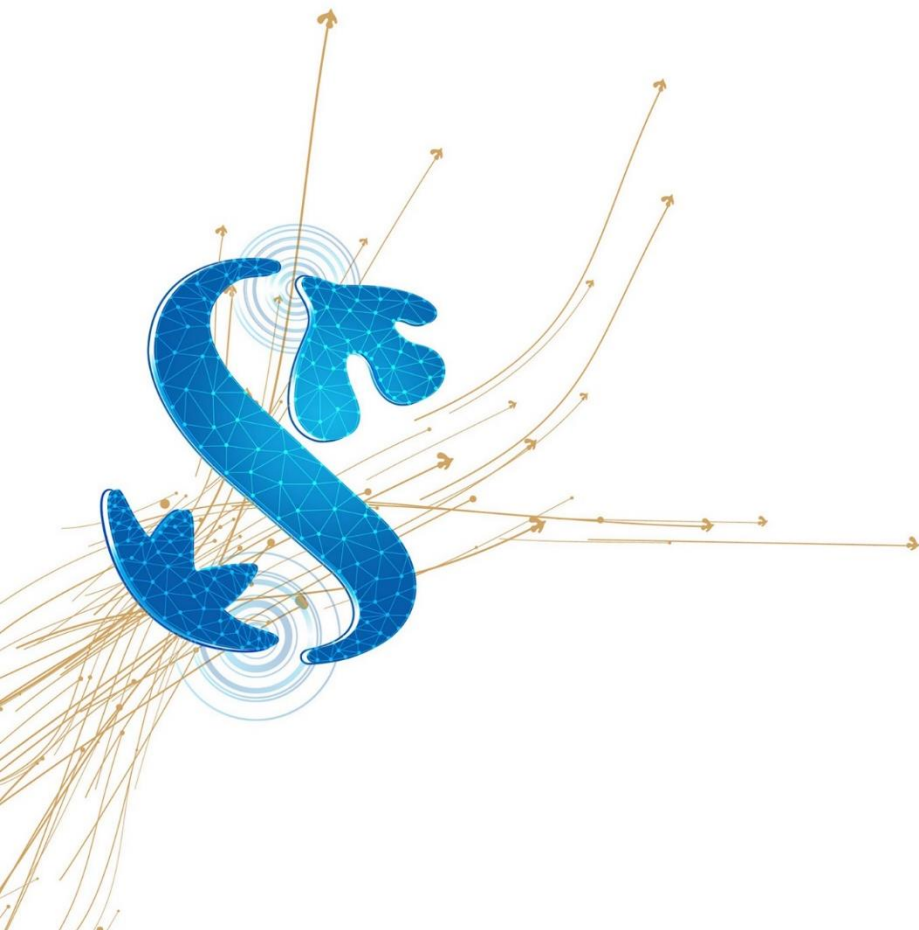

# 1. 경영실적

개요	05
부문별 실적	12
부문별 수지상황	13





# 개요

## 가. 금융지주회사(연결기준)

(단위: 억원)

구분	2022년 3분기	2021년 3분기	증감
총당금적립전이익	67,617.6	54,840.5	12,777.1
제총당금전입액	8,523.9	5,682.8	2,841.0
대손총당금	8,213.9	5,559.2	2,654.8
지급보증총당부채	79.9	31.0	48.9
미사용약정총당금	217.8	-	217.8
기타총당금	12.3	92.6	-80.4
제총당금환입액	-	30.1	-30.1
대손총당금	-	-	-
지급보증총당금	-	-	-
미사용약정총당금	-	30.1	-30.1
기타총당금	-	-	-
법인세	15,310.5	12,811.0	2,499.5
외부주주지분순이익	629.5	782.4	-152.9
연결당기순이익(지배주주지분)	43,153.7	35,594.4	7,559.3

## 나. 자회사(별도기준)

### (1) 신한은행

(단위: 억원)

구분	2022년 3분기	2021년 3분기	증감
총당금적립전이익	33,219.2	26,108.6	7,110.6
제총당금전입액	3,487.8	1,271.5	2,216.3
대손총당금	3,441.9	1,271.5	2,170.4
지급보증총당부채	-	-	-
미사용약정총당금	45.9	-	45.9
기타총당금	-	-	-
제총당금환입액	2.6	211.7	-209.1
대손총당금	-	-	-
지급보증총당금	0.1	8.3	-8.2
미사용약정총당금	-	197.5	-197.5
기타총당금	2.5	5.9	-3.4
법인세	7,887.6	6,433.3	1,454.3
총당기순이익	21,846.4	18,615.5	3,230.9

### (2) 신한카드

(단위: 억원)

구분	2022년 3분기	2021년 3분기	증감
총당금적립전이익	10,636.8	10,157.0	479.8
제총당금전입액	3,333.0	2,910.8	422.2
대손총당금	3,158.5	2,750.8	407.6
지급보증총당부채	-	-	-
미사용약정총당금	174.6	158.2	16.4
기타총당금	-	1.8	-1.8
제총당금환입액	0.7	-	0.7
대손총당금	-	-	-
지급보증총당금	-	-	-
미사용약정총당금	-	-	-
기타총당금	0.7	-	0.7
법인세	1,670.6	1,866.8	-196.2
총당기순이익	5,633.8	5,379.4	254.5

(3) 신한투자증권

(단위: 억원)

구 분	2022년 3분기	2021년 3분기	증감
총당금적립전이익	7,845.5	4,566.1	3,279.5
제총당금전입액	349.3	39.3	310.0
대손총당금	288.9	20.8	268.1
지급보증총당부채	-	-	-
미사용약정총당금	1.6	-	1.6
기타총당금	58.8	18.5	40.3
제총당금환입액	115.1	136.3	-21.1
대손총당금	-	-	-
지급보증총당금	115.1	135.9	-20.8
미사용약정총당금	-	0.4	-0.4
기타총당금	-	-	-
법인세	1,914.0	1,130.4	783.6
총당기순이익	5,697.4	3,532.7	2,164.7

(4) 신한라이프

(단위: 억원)

구 분	2022년 3분기	2021년 3분기	증감
총당금적립전이익	4,657.0	2,673.7	1,983.3
제총당금전입액	172.2	122.8	49.4
대손총당금	172.2	46.4	125.9
지급보증총당부채	-	-	-
미사용약정총당금	-	0.2	-0.2
기타총당금	-	76.3	-76.3
제총당금환입액	127.5	-	127.5
대손총당금	-	-	-
지급보증총당금	-	-	-
미사용약정총당금	0.8	-	0.8
기타총당금	126.7	-	126.7
법인세	1,132.0	644.2	487.8
총당기순이익	3,480.2	1,906.7	1,573.6

주) 2021년 7월 1일 신한생명(존속법인)과 오렌지라이프(소멸법인)이 합병되었으며, 합병 후 사명은 신한라이프 생명보험으로 변경. 2021년 3분기 실적 중 2021년 상반기까지의 실적은 존속법인인 (구) 신한생명을 기준으로 작성함.

(5) (구) 오렌지 라이프

(단위: 억원)

구 분	2022년 3분기	2021년 상반기	증감
총당금적립전이익		2,925.7	
제총당금전입액		10.0	
대손총당금		9.0	
지급보증총당부채		-	
미사용약정총당금		-	
기타총당금		1.0	
제총당금환입액		-	
대손총당금		-	
지급보증총당금		-	
미사용약정총당금		-	
기타총당금		-	
법인세		747.3	
총당기순이익		2,168.4	

주) 2021년 7월 1일 신한생명(존속법인)과 오렌지라이프(소멸법인)이 합병됨에 따라 상기 실적은 2021년 상반기까지의 오렌지라이프 실적임.

(6) 신한캐피탈

(단위: 억원)

구 분	2022년 3분기	2021년 3분기	증감
총당금적립전이익	3,467.6	2,829.7	637.9
제총당금전입액	0.0	82.4	-82.3
대손충당금	-	78.0	-78.0
지급보증충당부채	0.0	-	0.0
미사용약정충당금	-	4.3	-4.3
기타충당금	-	0.0	-0.0
제총당금환입액	77.0	-	77.0
대손충당금	56.1	-	56.1
지급보증충당금	-	-	-
미사용약정충당금	20.5	-	20.5
기타충당금	0.4	-	0.4
법인세	869.5	705.7	163.7
총당기순이익	2,675.2	2,041.6	633.5

(7) 신한자산운용

(단위: 억원)

구 분	2022년 3분기	2021년 3분기	증감
총당금적립전이익	174.8	344.9	-170.1
제총당금전입액	0.3	-	0.3
대손충당금	0.3	-	0.3
지급보증충당부채	-	-	-
미사용약정충당금	-	-	-
기타충당금	-	-	-
제총당금환입액	-	0.0	-0.0
대손충당금	-	0.0	-0.0
지급보증충당금	-	-	-
미사용약정충당금	-	-	-
기타충당금	-	-	-
법인세	46.6	89.1	-42.5
총당기순이익	127.9	255.9	-128.0

주) 2022년 1월 신한자산운용(존속법인)과 신한대체투자운용(소멸법인)이 합병되었으며, 합병 후 사명은 신한자산운용임.  
2021년 3분기는 존속법인인 (구) 신한자산운용을 기준으로 작성함.

(8) 제주은행

(단위: 억원)

구 분	2022년 3분기	2021년 3분기	증감
총당금적립전이익	395.3	341.0	54.3
제총당금전입액	180.8	68.4	112.4
대손충당금	180.2	63.5	116.7
지급보증충당부채	0.2	0.2	0.0
미사용약정충당금	0.3	4.7	-4.4
기타충당금	0.1	-	0.1
제총당금환입액	-	0.1	-0.1
대손충당금	-	-	-
지급보증충당금	-	-	-
미사용약정충당금	-	-	-
기타충당금	-	0.1	-0.1
법인세	44.7	56.9	-12.2
총당기순이익	169.8	215.7	-46.0

(9) 신한저축은행

(단위: 억원)

구 분	2022년 3분기	2021년 3분기	증감
총당금적립전이익	936.1	568.2	368.0
제충당금전입액	518.0	277.3	240.7
대손충당금	516.9	276.9	240.0
지급보증충당부채	-	-	-
미사용약정충당금	1.1	0.4	0.7
기타충당금	0.1	-	0.1
제충당금환입액	-	0.1	-0.1
대손충당금	-	-	-
지급보증충당금	-	-	-
미사용약정충당금	-	-	-
기타충당금	-	0.1	-0.1
법인세	107.1	73.5	33.6
총당기순이익	311.0	217.5	93.5

(10) 신한자산신탁 (구)아시아신탁

(단위: 억원)

구 분	2022년 3분기	2021년 3분기	증감
총당금적립전이익	839.7	710.1	129.5
제충당금전입액	82.1	1.3	80.7
대손충당금	4.3	1.3	3.0
지급보증충당부채	-	-	-
미사용약정충당금	-	-	-
기타충당금	77.7	0.0	77.7
제충당금환입액	-	-	-
대손충당금	-	-	-
지급보증충당금	-	-	-
미사용약정충당금	-	-	-
기타충당금	-	-	-
법인세	207.4	189.5	17.8
총당기순이익	550.3	519.3	31.0

(11) 신한DS

(단위: 억원)

구 분	2022년 3분기	2021년 3분기	증감
총당금적립전이익	88.8	72.2	16.5
제충당금전입액	0.3	0.5	-0.2
대손충당금	0.3	0.5	-0.2
지급보증충당부채	-	-	-
미사용약정충당금	-	-	-
기타충당금	0.0	-	0.0
제충당금환입액	-	-	-
대손충당금	-	-	-
지급보증충당금	-	-	-
미사용약정충당금	-	-	-
기타충당금	-	-	-
법인세	23.6	18.5	5.1
총당기순이익	64.9	53.3	11.6

(12) 신한아이타스

(단위: 억원)

구 분	2022년 3분기	2021년 3분기	증감
총당금적립전이익	86.3	98.3	-12.0
제충당금전입액	-	-	-
대손충당금	-	-	-
지급보증충당부채	-	-	-
미사용약정충당금	-	-	-
기타충당금	-	-	-
제충당금환입액	-	-	-
대손충당금	-	-	-
지급보증충당금	-	-	-
미사용약정충당금	-	-	-
기타충당금	-	-	-
법인세	19.4	21.9	-2.5
총당기순이익	66.9	76.4	-9.5

(13) 신한신용정보

(단위: 억원)

구 분	2022년 상반기	2021년 3분기	증감
총당금적립전이익	14.1	27.8	-13.7
제충당금전입액	-	5.1	-5.1
대손충당금	-	-	-
지급보증충당부채	-	-	-
미사용약정충당금	-	-	-
기타충당금	-	5.1	-5.1
제충당금환입액	-	-	-
대손충당금	-	-	-
지급보증충당금	-	-	-
미사용약정충당금	-	-	-
기타충당금	-	-	-
법인세	3.8	5.9	-2.1
총당기순이익	10.3	16.7	-6.4

주) 2022년 7월 28일 신한카드에 지분 100%를 매각하여, 2022년 상반기 손익을 기재하였습니다.

(14) (구) 신한대체투자운용

(단위: 억원)

구 분	2022년 3분기	2021년 3분기	증감
총당금적립전이익	-	96.0	-
제충당금전입액	-	-	-
대손충당금	-	-	-
지급보증충당부채	-	-	-
미사용약정충당금	-	-	-
기타충당금	-	-	-
제충당금환입액	-	-	-
대손충당금	-	-	-
지급보증충당금	-	-	-
미사용약정충당금	-	-	-
기타충당금	-	-	-
법인세	-	25.1	-
총당기순이익	-	70.9	-

주) 2022년 1월 신한자산운용(존속법인)과 신한대체투자운용(소멸법인)이 합병되었으며, 합병 후 사명은 신한자산운용임.

(15) 신한리츠운용

(단위: 억원)

구 분	2022년 3분기	2021년 3분기	증감
총당금적립전이익	31.9	89.4	-57.6
제충당금전입액	0.0	0.1	-0.1
대손충당금	-	-	-
지급보증충당부채	-	-	-
미사용약정충당금	-	-	-
기타충당금	0.0	0.1	-0.1
제충당금환입액	-	-	-
대손충당금	-	-	-
지급보증충당금	-	-	-
미사용약정충당금	-	-	-
기타충당금	-	-	-
법인세	8.5	23.9	-15.4
총당기순이익	23.4	65.4	-42.1

(16) 신한에이아이

(단위: 억원)

구 분	2022년 3분기	2021년 3분기	증감
총당금적립전이익	-4.9	6.2	-11.1
제충당금전입액	0.0	0.0	0.0
대손충당금	-	0.0	-0.0
지급보증충당부채	-	-	-
미사용약정충당금	-	-	-
기타충당금	0.0	0.0	0.0
제충당금환입액	0.0	-	0.0
대손충당금	0.0	-	0.0
지급보증충당금	-	-	-
미사용약정충당금	-	-	-
기타충당금	-	-	-
법인세	-0.3	1.7	-1.9
총당기순이익	-4.7	4.6	-9.2

(17) 신한벤처투자

(단위: 억원)

구 분	2022년 3분기	2021년 3분기	증감
총당금적립전이익	59.8	123.4	-63.6
제충당금전입액	-	-	-
대손충당금	-	-	-
지급보증충당부채	-	-	-
미사용약정충당금	-	-	-
기타충당금	-	-	-
제충당금환입액	-	-	-
대손충당금	-	-	-
지급보증충당금	-	-	-
미사용약정충당금	-	-	-
기타충당금	-	-	-
법인세	16.2	33.0	-16.8
총당기순이익	43.6	90.4	-46.8

(18) 신한EZ손해보험

(단위: 억원)

구 분	2022년 3분기	2021년 3분기	증감
총당금적립전이익	-29.2		
제충당금전입액	0.0		
대손충당금	0.0		
지급보증충당부채	-		
미사용약정충당금	-		
기타충당금	-		
제충당금환입액	-		
대손충당금	-		
지급보증충당금	-		
미사용약정충당금	-		
기타충당금	-		
법인세	-		
총당기순이익	-29.2		

주) 2022년6월30일 신한금융지주의 자회사로 편입됨에 따라 2022년 상반기까지의 손익은 신한금융지주 연결 당기순이익에 포함하지 않음.

## 부문별 실적

### 가. 영업부문 (주요자회사 기준)

구분	내용	주요종속회사	
은행 부문	고객에 대한 여신, 수신취급 및 이에 수반되는 업무	신한은행, 제주은행	
신용카드 부문	신용카드, 현금서비스, 카드론, 할부금융, 리스 등의 영업 및 이에 수반되는 업무	신한카드, 신한은행	
증권 부문	유가증권의 매매, 위탁매매, 인수 및 이에 수반되는 업무	신한투자증권	
생명보험 부문	생명보험사업과 이에 수반되는 업무	신한라이프	
여신전문 부문	시설대여, 신기술사업금융 등의 영업 및 이에 수반되는 업무	신한캐피탈	
기타 부문	자산운용 부문	증권투자신탁운용, 투자자문, 콜거레 업무, 국내외 사모투자전문회사(private equity fund)의 업무집행사원으로서의 업무	신한자산운용
	저축은행 부문	상호저축은행법에 따른 수신, 여신 및 부대업무	신한저축은행
	시스템 개발 및 공급 부문	금융IT서비스 업무	신한DS
	집합투자 일반사무관리 부문	펀드 일반사무관리 업무 및 부대업무	신한아이타스
	채권추심 부문	신용정보이용및보호에관한법에 따른 채권추심, 신용조사 등의 업무	신한신용정보 (※)
	부동산자산관리 부문	부동산투자회사(REITs)가 위탁한 부동산 투자 및 운용 업무	신한리츠운용
	부동산신탁 부문	부동산 유지 및 관리, 토지 개발 후 임대 및 분양 업무	신한자산신탁
	투자자문업 부문	금융투자상품의 가치, 금융투자상품에 대한 투자판단 자문	신한에이아이
	벤처캐피탈부문	중소, 벤처기업에 대한 투자금융 제공 업무	신한벤처투자
손해보험 부문	손해보험사업과 이에 수반되는 업무	신한EZ손해보험	

주) 2022년 7월 28일 신한신용정보의 지분 100%를 신한카드로 매각함에 따라 지주회사의 자회사 탈퇴 및 손자회사 편입.

### 나. 영업부문별 재무정보

<2022년 3분기>

(단위: 억원)

구분	은행 부문	신용카드	증권	생명보험	여신전문	기타 부문	연결조정	합계	
순이자손익	금액	61,424	13,537	3,273	12,284	1,967	1,057	-1,371	92,171
	(비율)	66.6%	14.7%	3.6%	13.3%	2.1%	1.1%	-1.4%	100.0%
순수수료손익	금액	6,101	5,483	4,085	1,129	266	3,022	134	20,220
	(비율)	30.2%	27.1%	20.2%	5.6%	1.3%	14.9%	0.7%	100.0%
기타영업손익	금액	-33,183	-11,283	-4,497	-8,277	986	-1,745	-1,011	-59,010
	(비율)	56.2%	19.1%	7.6%	14.0%	-1.7%	3.0%	1.8%	100.0%
영업이익	금액	34,342	7,737	2,861	5,136	3,219	2,334	-2,248	53,381
	(비율)	64.3%	14.5%	5.4%	9.6%	6.0%	4.4%	-4.2%	100.0%
당기순이익	금액	25,391	6,581	5,704	3,696	2,824	1,964	-3,006	43,154
	(비율)	58.8%	15.3%	13.2%	8.6%	6.5%	4.6%	-7.0%	100.0%

주 1) 당기순이익은 지배기업 소유주지분 기준이며, 기타 부문에는 지배회사 별도재무제표 손익이 포함(자회사 배당수익은 제외)되어 있음.

2) 항목별 합계는 그룹 연결기준 금액이며, 각 부문별 비율은 합계 금액에 대한 비중을 나타냄.

3) 2022년6월30일 신한금융지주의 자회사로 편입됨에 따라 신한EZ손해보험의 2022년 상반기까지의 손익은 지주 연결 당기순이익에 포함하지 않음

<2021년 3분기>

(단위: 억원)

구분	은행 부문	신용카드	증권	생명보험	여신전문	기타 부문	연결조정	합계	
순이자손익	금액	49,338	13,474	4,064	12,078	1,674	444	-1,513	79,559
	(비율)	62.0%	16.9%	5.1%	15.2%	2.1%	0.6%	-1.9%	100.0%
순수수료손익	금액	6,151	4,772	4,677	1,308	203	3,036	34	20,181
	(비율)	30.5%	23.6%	23.2%	6.5%	1.0%	15.0%	0.2%	100.0%
기타영업손익	금액	-27,314	-10,146	-3,430	-7,835	722	-1,313	-626	-49,942
	(비율)	54.7%	20.3%	6.9%	15.7%	-1.4%	2.6%	1.2%	100.0%
영업이익	금액	28,175	8,100	5,311	5,551	2,599	2,167	-2,105	49,798
	(비율)	56.6%	16.3%	10.7%	11.1%	5.2%	4.4%	-4.3%	100.0%
당기순이익	금액	20,811	6,093	3,675	4,019	2,089	1,672	-2,765	35,594
	(비율)	58.5%	17.1%	10.3%	11.3%	5.9%	4.7%	-7.8%	100.0%

주 1) 당기순이익은 지배기업 소유주지분 기준이며, 기타 부문에는 지배회사 별도재무제표 손익이 포함(자회사 배당수익은 제외)되어 있음.

2) 항목별 합계는 그룹 연결기준 금액이며, 각 부문별 비율은 합계 금액에 대한 비중을 나타냄.



# 부문별 수지 상황

## 가. 금융지주회사(연결기준)

(단위: 억원)

구 분		2022년 3분기	2021년 3분기	증감
이자 부문	이자수익	139,438	108,174	31,264
	예치금이자	1,373	651	722
	유가증권이자	23,149	19,355	3,794
	대출채권이자	96,733	71,788	24,945
	기타이자수익	18,183	16,380	1,803
	이자비용(△)	47,267	28,615	18,652
	예수부채이자	27,582	15,603	11,979
	차입부채이자	5,836	2,378	3,458
	사채이자	12,853	10,227	2,626
	기타이자비용	996	407	589
소 계		92,171	79,559	12,612
수수료 부문	수수료수익	31,622	30,996	626
	수수료비용(△)	11,402	10,815	587
	소 계	20,220	20,181	39
기타 영업 부문	기타영업수익	398,636	228,790	169,846
	보험수익	45,883	49,169	-3,286
	유가증권평가 및 처분이익	14,643	14,002	641
	기타 금융자산(부채) 평가 및 처분이익	11,974	6,458	5,516
	배당금수익	5,756	4,951	805
	외환거래이익	89,648	36,853	52,795
	파생상품 관련 이익	223,432	113,428	110,004
	신용손실충당금 환입액	-	-	-
	충당금 환입액	141	36	105
	기타	7,159	3,893	3,266
	기타영업비용(△)	416,398	239,411	176,987
	보험비용	53,008	54,725	-1,717
	유가증권평가 및 처분손실	16,952	10,261	6,691
	기타 금융자산(부채) 평가 및 처분손실	2,923	7,320	-4,397
	신용손실충당금 전입액	8,214	5,559	2,655
	제충당금 전입액	451	130	321
	외환거래손실	88,684	35,563	53,121
	파생상품 관련 손실	228,979	110,734	118,245
	기타	17,187	15,119	2,068
소 계		-17,762	-10,621	-7,141
부문별 이익 합계		94,629	89,119	5,510
일반관리비(△)		41,248	39,321	1,927
영업이익		53,381	49,798	3,583
영업외이익		5,713	-610	6,323
관계기업 이익 관련 손익		797	960	-163
기타영업외이익		4,916	-1,570	6,486
법인세비용차감전 계속사업손익		59,094	49,188	9,906
계속사업손익법인세비용(△)		15,311	12,811	2,500
중단사업손익		-	-	-
총당기순이익		43,783	36,377	7,406
지배주주지분 순이익		43,154	35,595	7,559
비지배주주지분 순이익		629	782	-153

## 나. 자회사(별도기준)

### (1) 신한은행

(단위: 억원)

구 분		2022년 3분기	2021년 3분기	증감
이자 부문	이자수익	86,057	61,156	24,901
	예치금이자	279	100	179
	유가증권이자	10,751	7,380	3,371
	대출채권이자	72,959	52,612	20,347
	기타이자수익	2,068	1,064	1,004
	이자비용(△)	33,078	18,381	14,696
	예수부채이자	25,040	13,267	11,773
	차입부채이자	2,367	995	1,372
	사채이자	4,966	3,903	1,063
	기타이자비용	704	216	488
소 계		52,980	42,774	10,205
수수료 부문	수수료수익	8,852	8,981	-129
	수수료비용(△)	2,007	1,798	208
	소 계	6,845	7,183	-338
기타 영업 부문	기타영업수익	244,528	115,756	128,772
	보험수익	-	-	-
	유가증권평가 및 처분이익	2,721	3,182	-461
	기타 금융자산(부채) 평가 및 처분이익	170	158	12
	배당금수익	1,528	1,497	32
	외환거래이익	67,801	26,214	41,588
	파생상품 관련 이익	171,940	84,015	87,926
	대손충당금 환입액	-	-	-
	충당금 환입액	3	230	-227
	기타	364	461	-97
	기타영업비용(△)	252,648	119,381	133,267
	보험비용	-	-	-
	유가증권평가 및 처분손실	3,065	1,652	1,413
	기타 금융자산(부채) 평가 및 처분손실	0	40	-40
	대손상각비	3,442	1,271	2,170
	제충당금 전입액	46	18	28
	외환거래손실	65,946	26,027	39,919
	파생상품 관련 손실	172,175	82,989	89,187
	기타	7,973	7,383	591
	소 계		-8,120	-3,625
부문별 이익 합계		51,705	46,332	5,372
일반관리비(△)		21,846	20,611	1,235
영업이익		29,859	25,722	4,137
영업외이익		-125	-673	548
관계기업 이익 관련 손익		-	-	-
기타영업외이익		-125	-673	548
법인세비용차감전 계속사업손익		29,734	25,049	4,685
계속사업손익법인세비용(△)		7,888	6,433	1,454
중단사업손익		-	-	-
총당기순이익		21,846	18,616	3,231

(2) 신한카드

(단위: 억원)

구 분		2022년 3분기	2021년 3분기	증감
이자 부문	이자수익	17,247	16,300	947
	예치금이자	34	21	14
	유가증권이자	46	7	39
	대출채권이자	1,519	1,270	249
	기타이자수익	15,648	15,002	646
	이자비용(△)	4,664	3,569	1,095
	예수부채이자	-	-	-
	차입부채이자	1,556	958	598
	사채이자	3,024	2,554	470
	기타이자비용	84	57	27
소 계		12,583	12,731	-148
수수료 부문	수수료수익	13,214	12,008	1,206
	수수료비용(△)	9,054	8,539	515
	소 계	4,160	3,469	691
기타 영업 부문	기타영업수익	5,511	2,272	3,238
	보험수익	-	-	-
	유가증권평가 및 처분이익	212	92	120
	기타 금융자산(부채) 평가 및 처분이익	-	-	-
	배당금수익	71	60	11
	외환거래이익	587	293	294
	파생상품 관련 이익	3,561	927	2,634
	대손충당금 환입액	-	-	-
	충당금 환입액	-	-	-
	기타	1,080	900	180
	기타영업비용(△)	10,693	6,553	4,140
	보험비용	-	-	-
	유가증권평가 및 처분손실	12	0	12
	기타 금융자산(부채) 평가 및 처분손실	-	-	-
	대손상각비	3,158	2,751	408
	제충당금 전입액	174	160	14
	외환거래손실	3,826	983	2,843
	파생상품 관련 손실	57	53	3
	기타	3,466	2,605	860
소 계		-5,182	-4,281	-902
부문별 이익 합계		11,561	11,920	-359
일반관리비(△)		5,001	4,812	189
영업이익		6,560	7,107	-548
영업외이익		745	139	606
관계기업 이익 관련 손익		-	-	-
기타영업외이익		745	139	606
법인세비용차감전 계속사업손익		7,304	7,246	58
계속사업손익법인세비용(△)		1,671	1,867	-196
중단사업손익		-	-	-
총당기순이익		5,634	5,379	254

(3) 신한투자증권

(단위: 억원)

구 분		2022년 3분기	2021년 3분기	증감
이자 부문	이자수익	5,774	4,852	923
	예치금이자	293	62	231
	유가증권이자	3,224	2,964	259
	대출채권이자	2,153	1,778	375
	기타이자수익	105	48	57
	이자비용(△)	2,640	1,079	1,561
	예수부채이자	69	24	45
	차입부채이자	1,949	761	1,188
	사채이자	503	256	246
	기타이자비용	120	38	82
소 계		3,134	3,773	-639
수수료 부문	수수료수익	6,004	6,453	-448
	수수료비용(△)	1,277	1,258	19
	소 계	4,727	5,195	-467
기타 영업 부문	기타영업수익	82,108	49,446	32,662
	보험수익	-	-	-
	유가증권평가 및 처분이익	7,339	8,002	-664
	기타 금융자산(부채) 평가 및 처분이익	11,395	6,077	5,318
	배당금수익	1,326	852	474
	외환거래이익	10,721	5,336	5,385
	파생상품 관련 이익	49,315	28,086	21,230
	대손충당금 환입액	5	65	-60
	충당금 환입액	126	137	-11
	기타	1,881	891	989
	기타영업비용(△)	82,033	47,166	34,866
	보험비용	-	-	-
	유가증권평가 및 처분손실	9,574	6,790	2,785
	기타 금융자산(부채) 평가 및 처분손실	2,706	6,671	-3,965
	대손상각비	294	85	209
	제충당금 전입액	71	19	52
	외환거래손실	13,920	6,271	7,649
	파생상품 관련 손실	54,695	25,771	28,923
	기타	773	1,559	-786
	소 계		76	2,280
부문별 이익 합계		7,937	11,247	-3,310
일반관리비(△)		5,007	5,001	7
영업이익		2,930	6,246	-3,317
영업외이익		4,682	-1,583	6,265
관계기업 이익 관련 손익	-	-	-	
기타영업외이익	4,682	-1,583	6,265	
법인세비용차감전 계속사업손익		7,611	4,663	2,948
계속사업손익법인세비용(△)		1,914	1,130	784
중단사업손익		-	-	-
총당기순이익		5,697	3,533	2,165

(4) 신한라이프

(단위: 억원)

구 분		2022년 3분기	2021년 3분기	증감
이자 부문	이자수익	12,435	8,078	4,357
	예치금이자	258	118	140
	유가증권이자	9,035	5,485	3,550
	대출채권이자	3,098	2,444	654
	기타이자수익	44	30	13
	이자비용(△)	270	233	37
	예수부채이자	-	-	-
	차입부채이자	0	0	-0
	사채이자	231	213	18
	기타이자비용	39	20	19
소 계		12,166	7,845	4,320
수수료 부문	수수료수익	1,819	1,138	681
	수수료비용(△)	666	429	237
	소 계	1,153	709	445
기타 영업 부문	기타영업수익	55,579	39,745	15,833
	보험수익	45,713	34,893	10,820
	유가증권평가 및 처분이익	1,885	639	1,246
	기타 금융자산(부채) 평가 및 처분이익	-	-	-
	배당금수익	1,610	1,477	133
	외환거래이익	5,884	2,575	3,310
	파생상품 관련 이익	348	150	199
	대손충당금 환입액	2	1	0
	충당금 환입액	131	1	130
	기타	5	11	-5
	기타영업비용(△)	60,746	43,297	17,449
	보험비용	54,096	40,076	14,020
	유가증권평가 및 처분손실	293	154	139
	기타 금융자산(부채) 평가 및 처분손실	-	-	-
	대손상각비	174	48	126
	제충당금 전입액	3	77	-74
	외환거래손실	1,135	394	741
	파생상품 관련 손실	4,610	2,226	2,384
	기타	434	321	113
	소 계		-5,168	-3,552
부문별 이익 합계		8,151	5,002	3,149
일반관리비(△)		3,382	2,351	1,031
영업이익		4,769	2,652	2,118
영업외이익		-157	-101	-56
관계기업 이익 관련 손익		-	-	-
기타영업외이익		-157	-101	-56
법인세비용차감전 계속사업손익		4,612	2,551	2,061
계속사업손익법인세비용(△)		1,132	644	488
중단사업손익		-	-	-
총당기순이익		3,480	1,907	1,574

주) 2021년 7월 1일 신한생명(존속법인)과 오렌지라이프(소멸법인)이 합병되었으며, 합병 후 사명은 신한라이프 생명보험으로 변경. 2021년 3분기 내용 중 2021년 상반기 까지는 존속법인인 신한생명을 기준으로 작성함.

(5) (구)오렌지라이프

(단위: 억원)

구 분		2022년 3분기	2021년 상반기	증감
이자 부문	이자수익		4,171	
	예치금이자		122	
	유가증권이자		3,384	
	대출채권이자		605	
	기타이자수익		59	
	이자비용(△)		12	
	예수부채이자		-	
	차입부채이자		-	
	사채이자		-	
	기타이자비용		12	
소 계			4,159	
수수료 부문	수수료수익		875	
	수수료비용(△)		271	
	소 계		604	
기타 영업 부문	기타영업수익		16,062	
	보험수익		14,276	
	유가증권평가 및 처분이익		754	
	기타 금융자산(부채) 평가 및 처분이익		-	
	배당금수익		771	
	외환거래이익		244	
	파생상품 관련 이익		15	
	대손충당금 환입액		1	
	충당금 환입액		-0	
	기타		-	
	기타영업비용(△)		16,757	
	보험비용		16,276	
	유가증권평가 및 처분손실		182	
	기타 금융자산(부채) 평가 및 처분손실		-	
	대손상각비		10	
	제충당금 전입액		1	
	외환거래손실		2	
	파생상품 관련 손실		135	
	기타		150	
	소 계			-695
부문별 이익 합계			4,068	
일반관리비(△)			1,126	
영업이익			2,942	
영업외이익			-26	
관계기업 이익 관련 손익			-	
기타영업외이익			-26	
법인세비용차감전 계속사업손익			2,916	
계속사업손익법인세비용(△)			747	
중단사업손익			-	
총당기순이익			2,168	

주) 오렌지라이프는 2021년 7월 1일 신한라이프(구, 신한생명)에 흡수합병됨에 따라 상기 실적은 2021년 상반기까지의 오렌지라이프 실적임.

(6) 신한캐피탈

(단위: 억원)

구 분		2022년 3분기	2021년 3분기	증감
이자 부문	이자수익	3,537	2,772	765
	예치금이자	4	2	2
	유가증권이자	14	10	4
	대출채권이자	3,512	2,751	761
	기타이자수익	6	8	-2
	이자비용(△)	1,571	1,118	454
	예수부채이자	-	-	-
	차입부채이자	388	120	269
	사채이자	1,171	983	188
	기타이자비용	11	15	-4
소 계		1,965	1,654	311
수수료 부문	수수료수익	306	231	75
	수수료비용(△)	27	23	4
	소 계	280	208	71
기타 영업 부문	기타영업수익	3,372	2,293	1,079
	보험수익	-	-	-
	유가증권평가 및 처분이익	1,403	971	431
	기타 금융자산(부채) 평가 및 처분이익	13	16	-4
	배당금수익	1,508	1,027	481
	외환거래이익	265	192	73
	파생상품 관련 이익	161	85	75
	대손충당금 환입액	-	-	-
	충당금 환입액	21	-	21
	기타	1	1	1
	기타영업비용(△)	1,585	945	640
	보험비용	-	-	-
	유가증권평가 및 처분손실	1,078	560	518
	기타 금융자산(부채) 평가 및 처분손실	51	14	37
	대손상각비	-56	78	-134
	제충당금 전입액	0	4	-4
	외환거래손실	499	154	345
	파생상품 관련 손실	7	119	-113
기타	6	16	-9	
소 계		1,787	1,348	439
부문별 이익 합계		4,032	3,211	821
일반관리비(△)		456	456	1
영업이익		3,576	2,755	821
영업외이익		-31	-8	-24
관계기업 이익 관련 손익		-	-	-
기타영업외이익		-31	-8	-24
법인세비용차감전 계속사업손익		3,545	2,747	797
계속사업손익법인세비용(△)		869	706	164
중단사업손익		-	-	-
총당기순이익		2,675	2,042	634

(7) 신한자산운용

(단위: 억원)

구 분		2022년 3분기	2021년 3분기	증감
이자 부문	이자수익	10	9	1
	예치금이자	9	9	0
	유가증권이자	1	-	1
	대출채권이자	-	-	-
	기타이자수익	0	0	0
	이자비용(△)	6	1	5
	예수부채이자	1	0	1
	차입부채이자	4	-	4
	사채이자	-	-	-
	기타이자비용	0	0	0
소 계		4	8	-4
수수료 부문	수수료수익	886	772	114
	수수료비용(△)	63	66	-3
	소 계	822	706	117
기타 영업 부문	기타영업수익	16	16	0
	보험수익	-	-	-
	유가증권평가 및 처분이익	7	8	-1
	기타 금융자산(부채) 평가 및 처분이익	-	-	-
	배당금수익	8	8	1
	외환거래이익	0	0	-0
	파생상품 관련 이익	-	-	-
	대손충당금 환입액	-	0	-0
	충당금 환입액	-	-	-
	기타	-	-	-
	기타영업비용(△)	82	4	78
	보험비용	-	-	-
	유가증권평가 및 처분손실	81	4	77
	기타 금융자산(부채) 평가 및 처분손실	-	-	-
	대손상각비	0	-	0
	제충당금 전입액	-	-	-
	외환거래손실	0	0	-0
	파생상품 관련 손실	-	-	-
	기타	-	-	-
소 계		-66	12	-77
부문별 이익 합계		761	726	35
일반관리비(△)		583	378	204
영업이익		178	347	-169
영업외이익		-4	-2	-1
관계기업 이익 관련 손익		0	-	0
기타영업외이익		-4	-2	-1
법인세비용차감전 계속사업손익		175	345	-170
계속사업손익법인세비용(△)		47	89	-42
중단사업손익		-	-	-
총당기순이익		128	256	-128

주) 2022년 1월 신한대체투자(소멸법인)와 신한자산운용(존속법인)이 합병되었으며, 합병후 사명은 신한자산운용임.  
2021년 3분기 존속법인인 (구)신한자산운용을 기준으로 작성함.



(8) 제주은행

(단위: 억원)

구 분		2022년 3분기	2021년 3분기	증감
이자 부문	이자수익	1,778	1,329	449
	예치금이자	0	0	-0
	유가증권이자	99	82	17
	대출채권이자	1,649	1,234	415
	기타이자수익	31	14	17
	이자비용(△)	654	403	251
	예수부채이자	588	344	244
	차입부채이자	12	8	4
	사채이자	50	50	1
	기타이자비용	4	2	2
소 계		1,125	926	198
수수료 부문	수수료수익	164	152	13
	수수료비용(△)	83	48	35
	소 계	81	104	-22
기타 영업 부문	기타영업수익	57	9	48
	보험수익	-	-	-
	유가증권평가 및 처분이익	1	1	-0
	기타 금융자산(부채) 평가 및 처분이익	-	-	-
	배당금수익	0	0	-0
	외환거래이익	56	8	48
	파생상품 관련 이익	-	-	-
	대손충당금 환입액	-	-	-
	충당금 환입액	-	0	-0
	기타	0	-	0
	기타영업비용(△)	376	199	177
	보험비용	-	-	-
	유가증권평가 및 처분손실	0	0	0
	기타 금융자산(부채) 평가 및 처분손실	-	-	-
	대손상각비	180	64	117
	제충당금 전입액	1	5	-4
	외환거래손실	51	5	47
	파생상품 관련 손실	-	-	-
	기타	144	126	18
소 계		-319	-191	-128
부문별 이익 합계		887	839	48
일반관리비(△)		673	570	103
영업이익		214	269	-56
영업외이익		1	3	-3
관계기업 이익 관련 손익	-	-	-	
기타영업외이익	1	3	-3	
법인세비용차감전 계속사업손익		214	273	-58
계속사업손익법인세비용(△)		45	57	-12
중단사업손익		-	-	-
총당기순이익		170	216	-46

(9) 신한저축은행

(단위: 억원)

구 분		2022년 3분기	2021년 3분기	증감
이자 부문	이자수익	1,604	1,100	504
	예치금이자	33	12	22
	유가증권이자	1	-	1
	대출채권이자	1,562	1,086	476
	기타이자수익	8	3	5
	이자비용(△)	431	251	180
	예수부채이자	403	225	178
	차입부채이자	26	25	0
	사채이자	-	-	-
	기타이자비용	2	1	1
소 계		1,174	849	324
수수료 부문	수수료수익	41	26	15
	수수료비용(△)	30	24	5
	소 계	11	1	9
기타 영업 부문	기타영업수익	132	33	99
	보험수익	-	-	-
	유가증권평가 및 처분이익	3	1	2
	기타 금융자산(부채) 평가 및 처분이익	-	-	-
	배당금수익	0	0	0
	외환거래이익	-	-	-
	파생상품 관련 이익	-	-	-
	대손충당금 환입액	-	-	-
	충당금 환입액	-	0	-0
	기타	129	31	97
	기타영업비용(△)	609	327	282
	보험비용	-	-	-
	유가증권평가 및 처분손실	0	0	0
	기타 금융자산(부채) 평가 및 처분손실	-	-	-
	대손상각비	517	277	240
	제충당금 전입액	1	0	1
	외환거래손실	-	-	-
	파생상품 관련 손실	-	-	-
	기타	90	49	41
	소 계		-477	-294
부문별 이익 합계		707	557	151
일반관리비(△)		290	266	24
영업이익		418	291	127
영업외이익		0	0	-0
관계기업 이익 관련 손익		-	-	-
기타영업외이익		0	0	-0
법인세비용차감전 계속사업손익		418	291	127
계속사업손익법인세비용(△)		107	73	34
중단사업손익		-	-	-
총당기순이익		311	218	93

(10) 신한자산신탁 (구)아시아신탁

(단위: 억원)

구 분		2022년 3분기	2021년 3분기	증감
이자 부문	이자수익	20	7	13
	예치금이자	18	5	12
	유가증권이자	-	-	-
	대출채권이자	-	-	-
	기타이자수익	2	2	0
	이자비용(△)	3	3	-0
	예수부채이자	-	-	-
	차입부채이자	-	-	-
	사채이자	-	-	-
	기타이자비용	3	3	-0
소 계		17	4	13
수수료 부문	수수료수익	1,087	996	92
	수수료비용(△)	5	2	2
	소 계	1,083	993	89
기타 영업 부문	기타영업수익	48	23	25
	보험수익	-	-	-
	유가증권평가 및 처분이익	35	2	33
	기타 금융자산(부채) 평가 및 처분이익	-	-	-
	배당금수익	3	11	-8
	외환거래이익	-	-	-
	파생상품 관련 이익	-	-	-
	대손충당금 환입액	0	2	-1
	충당금 환입액	-	-	-
	기타	10	9	1
	기타영업비용(△)	83	3	80
	보험비용	-	-	-
	유가증권평가 및 처분손실	0	-	0
	기타 금융자산(부채) 평가 및 처분손실	-	-	-
	대손상각비	5	3	2
	제충당금 전입액	78	0	78
	외환거래손실	-	-	-
	파생상품 관련 손실	-	-	-
	기타	-	-	-
소 계		-35	20	-55
부문별 이익 합계		1,064	1,017	48
일반관리비(△)		331	308	24
영업이익		733	709	24
영업외이익		25	-0	25
관계기업 이익 관련 손익	-	-	-	-
기타영업외이익	25	-0	25	
법인세비용차감전 계속사업손익		758	709	49
계속사업손익법인세비용(△)		207	190	18
중단사업손익		-	-	-
총당기순이익		550	519	31

(11) 신한DS

(단위: 억원)

구 분		2022년 3분기	2021년 3분기	증감
이자 부문	이자수익	2	3	-1
	예치금이자	0	1	-0
	유가증권이자	-	1	-1
	대출채권이자	-	-	-
	기타이자수익	1	1	-0
	이자비용(△)	4	8	-4
	예수부채이자	-	-	-
	차입부채이자	3	4	-0
	사채이자	-	-	-
	기타이자비용	0	4	-3
소 계		-2	-5	3
수수료 부문	수수료수익	-	-	-
	수수료비용(△)	3	2	2
	소 계	-3	-2	-2
기타 영업 부문	기타영업수익	1,938	1,656	282
	보험수익	-	-	-
	유가증권평가 및 처분이익	9	-	9
	기타 금융자산(부채) 평가 및 처분이익	-	-	-
	배당금수익	-	-	-
	외환거래이익	2	1	1
	파생상품 관련 이익	-	-	-
	대손충당금 환입액	-	-	-
	충당금 환입액	-	-	-
	기타	1,928	1,655	273
	기타영업비용(△)	1,788	1,514	273
	보험비용	-	-	-
	유가증권평가 및 처분손실	0	1	-1
	기타 금융자산(부채) 평가 및 처분손실	-	-	-
	대손상각비	0	0	-0
	제충당금 전입액	0	-	0
	외환거래손실	0	0	0
	파생상품 관련 손실	-	-	-
	기타	1,787	1,513	274
	소 계		150	142
부문별 이익 합계		144	135	10
일반관리비(△)		56	60	-4
영업이익		89	75	14
영업외이익		-0	-3	3
관계기업 이익 관련 손익		-	-	-
기타영업외이익		-0	-3	3
법인세비용차감전 계속사업손익		88	72	17
계속사업손익법인세비용(△)		24	18	5
중단사업손익		-	-	-
총당기순이익		65	53	12

(12) 신한아이타스

(단위: 억원)

구 분		2022년 3분기	2021년 3분기	증감
이자 부문	이자수익	7	5	2
	예치금이자	3	1	2
	유가증권이자	-	-	-
	대출채권이자	-	-	-
	기타이자수익	4	4	0
	이자비용(△)	0	0	-0
	예수부채이자	-	-	-
	차입부채이자	-	-	-
	사채이자	-	-	-
	기타이자비용	0	0	-0
소 계		7	5	2
수수료 부문	수수료수익	412	388	24
	수수료비용(△)	1	1	0
	소 계	411	387	23
기타 영업 부문	기타영업수익	4	2	2
	보험수익	-	-	-
	유가증권평가 및 처분이익	2	1	1
	기타 금융자산(부채) 평가 및 처분이익	-	-	-
	배당금수익	-	-	-
	외환거래이익	2	1	0
	파생상품 관련 이익	-	-	-
	대손충당금 환입액	-	-	-
	충당금 환입액	-	-	-
	기타	-	-	-
	기타영업비용(△)	0	0	0
	보험비용	-	-	-
	유가증권평가 및 처분손실	-	-	-
	기타 금융자산(부채) 평가 및 처분손실	-	-	-
	대손상각비	-	-	-
	제충당금 전입액	-	-	-
	외환거래손실	0	0	0
	파생상품 관련 손실	-	-	-
	기타	-	-	-
	소 계		4	2
부문별 이익 합계		421	394	27
일반관리비(△)		336	297	40
영업이익		85	98	-13
영업외이익		1	1	1
관계기업 이익 관련 손익		-	-	-
기타영업외이익		1	1	1
법인세비용차감전 계속사업손익		86	98	-12
계속사업손익법인세비용(△)		19	22	-3
중단사업손익		-	-	-
총당기순이익		67	76	-10

(13) 신한신용정보

(단위: 억원)

구 분		2022년 상반기	2021년 3분기	증감
이자 부문	이자수익	2	2	-0
	예치금이자	1	1	-0
	유가증권이자	-	-	-
	대출채권이자	-	-	-
	기타이자수익	1	1	-0
	이자비용(△)	0	0	-0
	예수부채이자	-	-	-
	차입부채이자	-	-	-
	사채이자	-	-	-
	기타이자비용	0	0	-0
소 계		2	2	0
수수료 부문	수수료수익	207	315	-108
	수수료비용(△)	108	161	-52
	소 계	99	154	-56
기타 영업 부문	기타영업수익	0	0	0
	보험수익	-	-	-
	유가증권평가 및 처분이익	0	0	0
	기타 금융자산(부채) 평가 및 처분이익	-	-	-
	배당금수익	-	-	-
	외환거래이익	-	-	-
	파생상품 관련 이익	-	-	-
	대손충당금 환입액	-	-	-
	충당금 환입액	-	-	-
	기타	-	-	-
	기타영업비용(△)	-	5	-5
	보험비용	-	-	-
	유가증권평가 및 처분손실	-	-	-
	기타 금융자산(부채) 평가 및 처분손실	-	-	-
	대손상각비	-	-	-
	제충당금 전입액	-	5	-5
	외환거래손실	-	-	-
	파생상품 관련 손실	-	-	-
	기타	-	-	-
	소 계		0	-5
부문별 이익 합계		101	151	-50
일반관리비(△)		87	129	-42
영업이익		14	22	-8
영업외이익		1	1	-1
관계기업 이익 관련 손익		-	-	-
기타영업외이익		1	1	-1
법인세비용차감전 계속사업손익		14	23	-9
계속사업손익법인세비용(△)		4	6	-2
중단사업손익		-	-	-
총당기순이익		10	17	-6

주) 2022년 7월 28일 신한카드에 자본 100%를 매각하여, 2022년 상반기까지의 손익을 기재하였습니다.

(14) (구)신한대체투자운용

(단위: 억원)

구 분		2022년 3분기	2022년 3분기	증감
이자 부문	이자수익		0	
	예치금이자		0	
	유가증권이자		-	
	대출채권이자		-	
	기타이자수익		0	
	이자비용(△)		4	
	예수부채이자		-	
	차입부채이자		4	
	사채이자		-	
	기타이자비용		0	
소 계			-4	
수수료 부문	수수료수익		191	
	수수료비용(△)		0	
	소 계		191	
기타 영업 부문	기타영업수익		17	
	보험수익		-	
	유가증권평가 및 처분이익		13	
	기타 금융자산(부채) 평가 및 처분이익		-	
	배당금수익		4	
	외환거래이익		0	
	파생상품 관련 이익		-	
	대손충당금 환입액		-	
	충당금 환입액		-	
	기타		-	
	기타영업비용(△)		0	
	보험비용		-	
	유가증권평가 및 처분손실		0	
	기타 금융자산(부채) 평가 및 처분손실		-	
	대손상각비		-	
	제충당금 전입액		-	
	외환거래손실		0	
	파생상품 관련 손실		-	
	기타		-	
	소 계			17
부문별 이익 합계			203	
일반관리비(△)			110	
영업이익			93	
영업외이익			3	
관계기업 이익 관련 손익			-	
기타영업외이익			3	
법인세비용차감전 계속사업손익			96	
계속사업손익법인세비용(△)			25	
중단사업손익			-	
총당기순이익			71	

주) 신한대체투자운용은 2022년 1월 신한자산운용으로 흡수합병됨.

(15) 신한리츠운용

(단위: 억원)

구 분		2022년 3분기	2021년 3분기	증감
이자 부문	이자수익	1	0	0
	예치금이자	1	0	0
	유가증권이자	-	-	-
	대출채권이자	-	-	-
	기타이자수익	0	0	0
	이자비용(△)	0	0	0
	예수부채이자	-	-	-
	차입부채이자	-	-	-
	사채이자	-	-	-
	기타이자비용	0	0	0
소 계		0	1	-0
수수료 부문	수수료수익	85	108	-23
	수수료비용(△)	9	3	6
	소 계	77	105	-29
기타 영업 부문	기타영업수익	14	34	-20
	보험수익	-	-	-
	유가증권평가 및 처분이익	5	29	-23
	기타 금융자산(부채) 평가 및 처분이익	-	-	-
	배당금수익	9	5	3
	외환거래이익	-	-	-
	파생상품 관련 이익	-	-	-
	대손충당금 환입액	-	-	-
	충당금 환입액	-	-	-
	기타	-	-	-
	기타영업비용(△)	12	0	12
	보험비용	-	-	-
	유가증권평가 및 처분손실	12	0	12
	기타 금융자산(부채) 평가 및 처분손실	-	-	-
	대손상각비	-	-	-
	제충당금 전입액	0	0	-0
	외환거래손실	-	-	-
	파생상품 관련 손실	-	-	-
	기타	-	-	-
소 계		2	34	-32
부문별 이익 합계		79	140	-61
일반관리비(△)		47	50	-4
영업이익		32	90	-57
영업외이익		-1	-0	-0
관계기업 이익 관련 손익	-	-0	0	
기타영업외이익	-1	-0	-0	
법인세비용차감전 계속사업손익		32	89	-57
계속사업손익법인세비용(△)		8	24	-15
중단사업손익		-	-	-
총당기순이익		23	65	-42



(16) 신한에이아이

(단위: 억원)

구 분		2022년 3분기	2021년 3분기	증감
이자 부문	이자수익	4	1	2
	예치금이자	4	1	2
	유가증권이자	-	-	-
	대출채권이자	-	-	-
	기타이자수익	0	0	0
	이자비용(△)	0	0	0
	예수부채이자	-	-	-
	차입부채이자	-	-	-
	사채이자	-	-	-
	기타이자비용	0	0	0
소 계		4	1	2
수수료 부문	수수료수익	85	87	-1
	수수료비용(△)	16	18	-1
	소 계	69	69	-0
기타 영업 부문	기타영업수익	1	0	0
	보험수익	-	-	-
	유가증권평가 및 처분이익	1	0	0
	기타 금융자산(부채) 평가 및 처분이익	-	-	-
	배당금수익	-	-	-
	외환거래이익	0	0	0
	파생상품 관련 이익	-	-	-
	대손충당금 환입액	0	-	0
	충당금 환입액	-	-	-
	기타	-	-	-
	기타영업비용(△)	1	0	1
	보험비용	-	-	-
	유가증권평가 및 처분손실	1	0	1
	기타 금융자산(부채) 평가 및 처분손실	-	-	-
	대손상각비	-	0	-0
	제충당금 전입액	0	0	0
	외환거래손실	0	0	0
	파생상품 관련 손실	-	-	-
	기타	-	-	-
	소 계		0	0
부문별 이익 합계		73	71	2
일반관리비(△)		78	64	13
영업이익		-5	6	-11
영업외이익		0	0	-0
관계기업 이익 관련 손익		-	-	-
기타영업외이익		0	0	-0
법인세비용차감전 계속사업손익		-5	6	-11
계속사업손익법인세비용(△)		-0	2	-2
중단사업손익		-	-	-
총당기순이익		-5	5	-9

(17) 신한벤처투자

(단위: 억원)

구 분		2022년 3분기	2021년 3분기	증감
이자 부문	이자수익	2	1	2
	예치금이자	1	0	1
	유가증권이자	-	-	-
	대출채권이자	-	-	-
	기타이자수익	1	1	0
	이자비용(△)	6	1	5
	예수부채이자	-	-	-
	차입부채이자	5	1	4
	사채이자	-	-	-
	기타이자비용	1	0	1
소 계		-4	-1	-3
수수료 부문	수수료수익	108	103	5
	수수료비용(△)	6	4	2
	소 계	103	99	3
기타 영업 부문	기타영업수익	1	-	1
	보험수익	-	-	-
	유가증권평가 및 처분이익	1	-	1
	기타 금융자산(부채) 평가 및 처분이익	-	-	-
	배당금수익	-	-	-
	외환거래이익	-	-	-
	파생상품 관련 이익	-	-	-
	대손충당금 환입액	-	-	-
	충당금 환입액	-	-	-
	기타	-	-	-
	기타영업비용(△)	-	0	-0
	보험비용	-	-	-
	유가증권평가 및 처분손실	-	0	-0
	기타 금융자산(부채) 평가 및 처분손실	-	-	-
	대손상각비	-	-	-
	제충당금 전입액	-	-	-
	외환거래손실	-	-	-
	파생상품 관련 손실	-	-	-
	기타	-	-	-
	소 계		1	-0
부문별 이익 합계		100	98	1
일반관리비(△)		73	74	-1
영업이익		27	24	3
영업외이익		33	99	-66
관계기업 이익 관련 손익		33	99	-66
기타영업외이익		-0	0	-0
법인세비용차감전 계속사업손익		60	123	-64
계속사업손익법인세비용(△)		16	33	-17
중단사업손익		-	-	-
총당기순이익		44	90	-47

(18) 신한EZ손해보험

(단위: 억원)

구 분		2022년 3분기	2021년 3분기	증감
이자 부문	이자수익	5		5
	예치금이자	4		4
	유가증권이자	1		1
	대출채권이자	-		-
	기타이자수익	0		0
	이자비용(△)	0		0
	예수부채이자	-		-
	차입부채이자	-		-
	사채이자	-		-
	기타이자비용	0		0
소 계		5		5
수수료 부문	수수료수익	0		0
	수수료비용(△)	22		22
	소 계	-22		-22
기타 영업 부문	기타영업수익	168		168
	보험수익	168		168
	유가증권평가 및 처분이익	-		-
	기타 금융자산(부채) 평가 및 처분이익	-		-
	배당금수익	-		-
	외환거래이익	0		0
	파생상품 관련 이익	-		-
	대손충당금 환입액	0		0
	충당금 환입액	-		-
	기타	0		0
	기타영업비용(△)	141		141
	보험비용	141		141
	유가증권평가 및 처분손실	0		0
	기타 금융자산(부채) 평가 및 처분손실	-		-
	대손상각비	0		0
	제충당금 전입액	-		-
	외환거래손실	-		-
	파생상품 관련 손실	-		-
	기타	0		0
	소 계		26	
부문별 이익 합계		9		9
일반관리비(△)		38		38
영업이익		-29		-29
영업외이익		-0		-0
관계기업 이익 관련 손익		-		-
기타영업외이익		-0		-0
법인세비용차감전 계속사업손익		-29		-29
계속사업손익법인세비용(△)		-		-
중단사업손익		-		-
총당기순이익		-29		-29

주) 2022년6월30일 신한금융지주의 자회사로 편입됨에 따라 2022년 상반기까지의 손익은 신한금융지주 연결 당기순이익에 포함하지 않음.

## II. 재무상황

개 황	33
자금조달 및 운용	35
유가증권 투자 및 평가손익	53
외화자산 및 부채	56
대손상각·충당금	73
무수익·고정이하여신	77

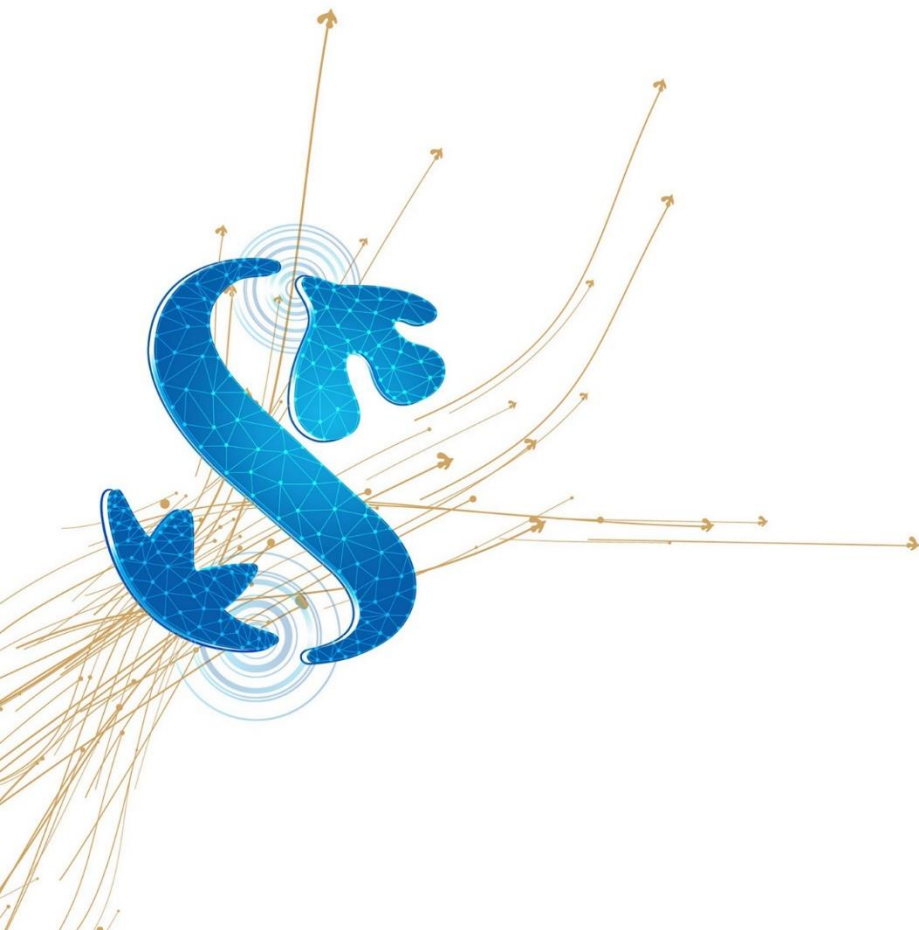

## 개황

## 가. 금융지주회사(연결기준)

(단위: 억원)

구분		2022년 9월 말		2021년 말	
		금액	구성비	금액	구성비
자산	현금 및 상각후원가측정 예치금	379,571	5.5%	284,534	4.4%
	당기손익-공정가치측정 금융자산	596,655	8.6%	624,038	9.6%
	기타포괄손익-공정가치측정유가증권	652,490	9.4%	648,383	10.0%
	상각후원가측정유가증권	559,027	8.0%	499,301	7.7%
	상각후원가측정대출채권	4,131,001	59.3%	3,891,372	60.0%
	유무형자산	96,839	1.4%	96,909	1.5%
	기타자산	546,605	7.9%	436,985	6.7%
<b>자산총계</b>		<b>6,962,188</b>	<b>100.0%</b>	<b>6,481,522</b>	<b>100.0%</b>
부채	예수부채	3,786,206	58.7%	3,648,967	61.0%
	차입부채/사채	1,376,216	21.3%	1,233,164	20.6%
	기타부채	1,291,253	20.0%	1,104,007	18.4%
<b>부채총계</b>		<b>6,453,675</b>	<b>100.0%</b>	<b>5,986,138</b>	<b>100.0%</b>
<b>자본총계</b>		<b>508,513</b>		<b>495,384</b>	
<b>부채 및 자본총계</b>		<b>6,962,188</b>		<b>6,481,522</b>	

## 나. 지주회사 및 주요 자회사 등(별도기준)

(단위: 억원)

구분	회사명	2022년 9월 말			2021년 말			
		자산총계	부채총계	자본총계	자산총계	부채총계	자본총계	
금융지주회사	신한금융지주회사	379,918	108,180	271,738	368,159	104,105	264,054	
자회사	신한은행 (신탁계정 제외)	4,653,937	4,372,377	281,560	4,325,159	4,049,422	275,737	
	신한카드	431,712	358,678	73,034	380,370	313,410	66,960	
	신한투자증권	462,545	408,074	54,471	409,554	359,852	49,702	
	신한라이프	677,175	644,487	32,688	704,557	652,950	51,607	
	신한캐피탈	2,708	646	2,062	108,785	91,619	17,166	
	신한자산운용 (주1)	125,403	106,003	19,400	2,296	271	2,025	
	제주은행 (신탁계정 제외)	71,134	66,038	5,096	69,334	64,175	5,159	
	신한저축은행	31,010	27,878	3,132	26,449	24,131	2,318	
	신한자산신탁	4,135	1,073	3,062	3,735	1,229	2,506	
	신한DS	1,040	584	456	898	506	392	
	신한아이타스	926	108	818	901	98	803	
	신한대체투자운용 (주1)				909	468	441	
	신한리츠운용	605	57	548	630	106	524	
	신한에이아이	429	19	410	440	25	415	
	신한벤처투자	1,283	483	800	989	233	756	
	신한EZ손해보험 (주1)	1,619	1,086	533				
	SHC매니지먼트 (주2)	97	-	97	96	-	96	
	손자회사	아메리카신한은행	27,736	24,765	2,971	23,164	20,681	2,483
		SBJ은행	120,886	111,801	9,085	114,229	105,700	8,529
유럽신한은행		8,786	7,824	962	8,083	7,202	881	
신한캄보디아은행		11,784	9,541	2,243	8,542	6,865	1,677	
신한카자흐스탄은행		3,604	3,042	562	2,142	1,691	451	
신한은행(중국)유한공사		65,267	58,984	6,283	62,224	56,686	5,538	
캐나다신한은행		9,568	8,643	925	8,100	7,274	826	
신한베트남은행		107,793	93,332	14,461	80,313	69,069	11,244	
멕시코신한은행		3,496	2,402	1,094	2,562	1,697	865	
신한인도네시아은행		20,626	16,427	4,199	14,382	10,729	3,653	
신한신용정보 (주3)		313	104	209	314	124	190	
유한회사신한파이낸스		1,030	787	243	414	222	192	
신한인도파이낸스		1,507	1,557	-50	1,101	1,171	-70	
신한마이크로파이낸스		119	122	-3	117	112	5	
Shinhan Investment America Inc.		86	3	83	71	5	66	
Shinhan Investment Asia Ltd.		1,592	19	1,573	1,284	9	1,275	
SHINHAN SECURITIES VIETNAM CO., LTD		2,553	1,266	1,287	1,546	472	1,074	
PT Shinhan Sekuritas Indonesia		368	108	260	294	58	236	
신한금융플러스		1,770	918	852	1,574	932	642	
신한자산운용 홍콩		12	6	6	16	9	7	
SHINHAN DS VIETNAM CO.,LTD		73	12	61	37	20	17	
신한베트남 파이낸스		6,628	5,157	1,471	4,703	3,554	1,149	
신한라이프생명보험 베트남	1,410	26	1,384	1,222	5	1,217		
신한큐브온	182	10	172	200	3	197		
증손회사	PT Shinhan Asset Management Indonesia	17	2	15	22	5	17	
	SBJ DNX	184	62	122	102	18	84	

주1) 신한대체투자운용은 2022년 1월 신한자산운용으로 흡수합병되었으며 신한EZ손해보험은 2022년 6월30일 자회사로 편입됨.

주2) SHC매니지먼트는 신한카드 정산법인으로, 청산 중결시까지 종속

주3) 2022년 7월 28일 신한신용정보 지분을 신한카드로 매각함에 따라 자회사 탈퇴 및 손자회사 편입됨

## 자금조달 및 운용

### 가. 금융지주회사(연결기준)

(단위: 억원, %)

구 분		2022년 9월 말		2021년 말	
		기말잔액	구성비	기말잔액	구성비
조달	예수부채	3,786,206	54.4	3,648,967	56.3
	차입금	536,551	7.7	431,671	6.7
	사채	839,665	12.1	801,494	12.4
	기타부채	1,291,253	18.5	1,104,006	17.0
	부채총계	6,453,675	92.7	5,986,138	92.4
	자본총계	508,513	7.3	495,384	7.6
	<b>부채 및 자본총계</b>	<b>6,962,188</b>	<b>100.0</b>	<b>6,481,522</b>	<b>100.0</b>
운용	현금및예치금	379,571	5.5	284,534	4.4
	대출채권	4,131,001	59.3	3,891,372	60.0
	원화대출금	3,169,703	45.5	3,065,206	47.3
	외화대출금	420,950	6.0	344,892	5.3
	신용카드채권	283,288	4.1	259,996	4.0
	기타	257,060	3.7	221,278	3.4
	기타포괄손익-공정가치측정채권	635,474	9.1	638,069	9.8
	상각후원가측정유가증권	559,027	8.0	499,301	7.7
	기타자산	1,257,115	18.1	1,168,246	18.1
	<b>자산총계</b>	<b>6,962,188</b>	<b>100.0</b>	<b>6,481,522</b>	<b>100.0</b>

## 나. 자회사(별도기준)

## (1) 신한은행

(단위: 억원, %)

구 분			2022년 9월 말		2021년 말		
			기말잔액	구성비	기말잔액	구성비	
조달	원화 자금	예수금	2,688,864	61.6	2,693,852	65.9	
		CD	143,141	3.3	150,734	3.7	
		차입금	132,869	3.0	124,924	3.1	
		원화콜머니	3,850	0.1	-	-	
		기타	326,822	7.5	341,092	8.3	
	소 계		3,295,546	75.5	3,310,602	80.9	
	외화 자금	외화예수금	241,743	5.5	185,492	4.5	
		외화차입금	114,341	2.6	66,906	1.6	
		외화콜머니	13,297	0.3	10,727	0.3	
		사채	83,255	1.9	65,799	1.6	
		기타	3,583	0.1	2,216	0.1	
	소 계		456,219	10.5	331,139	8.1	
	<b>원가성 자금계</b>			<b>3,751,766</b>	<b>86.0</b>	<b>3,641,741</b>	<b>89.0</b>
	기타	자본총계	281,560	6.5	275,737	6.7	
총당금		4,029	0.1	4,219	0.1		
기타		327,459	7.5	169,068	4.1		
<b>무원가성 자금계</b>			<b>613,047</b>	<b>14.0</b>	<b>449,024</b>	<b>11.0</b>	
<b>조달계</b>			<b>4,364,813</b>	<b>100.0</b>	<b>4,090,765</b>	<b>100.0</b>	
운용	원화 자금	예치금	2,017	0.0	12	0.0	
		유가증권	768,117	17.6	734,818	18.0	
		대출금	2,790,120	63.9	2,716,943	66.4	
		(가계대출금)	1,313,497	30.1	1,355,994	33.1	
		(기업대출금)	1,471,412	33.7	1,355,491	33.1	
		지급보증대지급금	72	0.0	90	0.0	
		원화콜론	-	-	500	0.0	
		사모사채	70	0.0	796	0.0	
		신용카드채권	-	-	-	-	
		(장기카드대출)	-	-	-	-	
		기타	3,309	0.1	19,420	0.5	
		원화대손총당금(△)	15,890	0.4	13,526	0.3	
	소 계		3,547,815	81.3	3,459,054	84.6	
	외화 자금	외화예치금	48,671	1.1	39,390	1.0	
		외화증권	100,265	2.3	80,101	2.0	
		대출금	234,222	5.4	175,196	4.3	
		외화콜론	37,854	0.9	13,363	0.3	
		매입외환	88,933	2.0	82,585	2.0	
		기타	1,182	0.0	798	0.0	
외화대손총당금(△)		1,758	0.0	1,550	0.0		
소 계		509,369	11.7	389,882	9.5		
<b>수익성 자금계</b>			<b>4,057,184</b>	<b>93.0</b>	<b>3,848,936</b>	<b>94.1</b>	
기타	현금	12,212	0.3	11,309	0.3		
	업무용유형자산	29,041	0.7	29,002	0.7		
	기타	266,375	6.1	201,518	4.9		
<b>무수익성 자금계</b>			<b>307,628</b>	<b>7.0</b>	<b>241,829</b>	<b>5.9</b>	
<b>운용계</b>			<b>4,364,813</b>	<b>100.0</b>	<b>4,090,765</b>	<b>100.0</b>	



## (2) 신한카드

(단위: 억원, %)

구 분			2022년 9월 말		2021년 말		
			기말잔액	구성비	기말잔액	구성비	
조달	원화 자금	CP	68,800	15.9	42,750	11.2	
		차입금	48,276	11.2	45,864	12.1	
		원화콜머니	-	-	-	-	
		사채	172,600	40.0	169,550	44.6	
		ABS	-	-	-	-	
		기타	-	-	-	-	
		소 계	289,676	67.1	258,164	67.9	
	외화 자금	외화예수금	-	-	-	-	
		외화차입금	6,170	1.4	5,098	1.3	
		외화콜머니	-	-	-	-	
		사채	15,783	3.7	8,299	2.2	
		ABS	-	-	-	-	
		기타	-	-	-	-	
	소 계	21,952	5.1	13,396	3.5		
	<b>원가성 자금계</b>			<b>311,628</b>	<b>72.2</b>	<b>271,560</b>	<b>71.4</b>
	기타	자본총계	73,034	16.9	66,960	17.6	
		충당금	2,399	0.6	2,403	0.6	
		기타	44,651	10.3	39,446	10.4	
	<b>무원가성 자금계</b>			<b>120,084</b>	<b>27.8</b>	<b>108,809</b>	<b>28.6</b>
<b>조달계</b>			<b>431,712</b>	<b>100.0</b>	<b>380,370</b>	<b>100.0</b>	
운용	원화 자금	예치금	3,681	0.9	3,006	0.8	
		유가증권	14,222	3.3	11,206	2.9	
		대출금	89,244	20.7	78,325	20.6	
		(가계대출금)	15,091	3.5	12,799	3.4	
		(기업대출금)	12,885	3.0	10,359	2.7	
		지급보증대지급금	-	-	-	-	
		원화콜론	-	-	-	-	
		사모사채	-	-	-	-	
		신용카드채권 (장기카드대출)	280,116	64.9	257,620	67.7	
			25,958	6.0	23,596	6.2	
		기타	-	-	-	-	
		원화대손충당금(△)	-702	-0.2	9,854	2.6	
		소 계	387,965	89.9	340,303	89.5	
	외화 자금	외화예치금	14	0.0	0	0.0	
		외화증권	-	-	-	-	
		대출금	1,578	0.4	1,304	0.3	
		외화콜론	-	-	-	-	
		매입외환	-	-	-	-	
		기타	-	-	-	-	
		외화대손충당금(△)	1	0.0	1	0.0	
	소 계	1,591	0.4	1,303	0.3		
	<b>수익성 자금계</b>			<b>389,556</b>	<b>90.2</b>	<b>341,607</b>	<b>89.8</b>
	기타	현금	0	0.0	0	0.0	
업무용유형자산		6,138	1.4	6,296	1.7		
기타		36,018	8.3	32,467	8.5		
<b>무수익성 자금계</b>			<b>42,156</b>	<b>9.8</b>	<b>38,763</b>	<b>10.2</b>	
<b>운용계</b>			<b>431,712</b>	<b>100.0</b>	<b>380,370</b>	<b>100.0</b>	

## (3) 신한투자증권

(단위: 억원, %)

구 분		2022년 9월 말		2021년 말		
		기말잔액	구성비	기말잔액	구성비	
조달	원화 자금	원화증권고객예수금	25,132	5.0	27,297	7.0
		차입부채	170,090	37.0	160,289	39.0
		당기손익인식지정금융부채	76,936	17.0	88,094	22.0
		원화파생상품부채	14,608	3.0	2,403	1.0
		기타	13,767	3.0	12,517	3.0
	소 계		300,533	65.0	290,600	71.0
	외화 자금	외화증권고객예수금	10,986	2.0	8,487	2.0
		외화파생상품부채	12,644	3.0	3,639	1.0
		기타	8,465	2.0	7,033	2.0
	소 계		32,095	7.0	19,159	5.0
	<b>원가성 자금계</b>		<b>332,628</b>	<b>72.0</b>	<b>309,759</b>	<b>76.0</b>
	기타	자본총계	54,471	12.0	49,702	12.0
		총당금	4,973	1.0	5,164	1.0
		기타	70,473	15.0	44,928	11.0
<b>무원가성 자금계</b>		<b>129,917</b>	<b>28.0</b>	<b>99,794</b>	<b>24.0</b>	
<b>조달계</b>		<b>462,545</b>	<b>100.0</b>	<b>409,553</b>	<b>100.0</b>	
원화 자금	원화유가증권	232,820	50.0	248,836	61.0	
	원화대출채권	50,129	11.0	41,569	10.0	
	원화대손충당금(△)	2,178	-	1,890	-	
	원화이연대출부대수익(비용)	-99	-	-94	-	
	원화파생상품자산	4,416	1.0	1,324	-	
	예치금	28,833	6.0	11,108	3.0	
	기타	705	-	501	-	
	소 계		314,626	68.0	301,354	74.0
외화 자금	외화유가증권	28,375	6.0	28,808	7.0	
	외화대출채권	1,746	-	1,437	-	
	외화대손충당금(△)	146	-	151	-	
	외화이연대출부대수익(비용)	-	-	-	-	
	외화파생상품자산	14,109	3.0	6,340	2.0	
	예치금	25,520	6.0	17,766	4.0	
	기타	193	-	211	-	
	소 계		69,797	15.0	54,411	13.0
<b>수익성 자금계</b>		<b>384,423</b>	<b>83.00</b>	<b>355,765</b>	<b>87.0</b>	
기타	현금	-	-	-	-	
	업무용유형자산	1,806	-	2,590	1.0	
	기타	76,316	16.0	51,198	13.0	
<b>무수익성 자금계</b>		<b>78,122</b>	<b>17.0</b>	<b>53,788</b>	<b>13.0</b>	
<b>운용계</b>		<b>462,545</b>	<b>100.0</b>	<b>409,553</b>	<b>100.0</b>	

## (4) 신한라이프

(단위: 억원, %)

구 분			2022년 9월 말		2021년 말		
			기말잔액	구성비	기말잔액	구성비	
조달	원화 자금	예수금	-	-	-	-	
		CD	-	-	-	-	
		차입금	-	-	-	-	
		원화콜머니	-	-	-	-	
		기타	509,852	87.5	521,897	87.8	
	소 계		509,852	87.5	521,897	87.8	
	외화 자금	외화예수금	-	-	-	-	
		외화차입금	-	-	-	-	
		외화콜머니	-	-	-	-	
		사채	5,021	0.9	4,148	0.7	
		기타	3,103	0.5	3,144	0.5	
	소 계		8,124	1.4	7,292	1.2	
	<b>원가성 자금계</b>			<b>517,976</b>	<b>88.9</b>	<b>529,188</b>	<b>89.1</b>
	기타	자본총계	32,688	5.6	51,607	8.7	
		충당금	634	0.1	2,360	0.4	
기타		31,476	5.4	11,015	1.9		
<b>무원가성 자금계</b>			<b>64,797</b>	<b>11.1</b>	<b>64,982</b>	<b>10.9</b>	
<b>조달계</b>			<b>582,774</b>	<b>100.0</b>	<b>594,170</b>	<b>100.0</b>	
운용	원화 자금	예치금	7,751	1.3	15,309	2.6	
		유가증권	426,471	73.2	438,430	73.8	
		대출금	84,584	14.5	85,800	14.4	
		(가계대출금)	58,139	10.0	58,487	9.8	
		(기업대출금)	26,446	4.5	27,313	4.6	
		지급보증대지급금	-	-	-	-	
		원화콜론	-	-	-	-	
		사모사채	500	0.1	500	0.1	
		신용카드채권	-	-	-	-	
		(장기카드대출)	-	-	-	-	
		기타	940	0.2	-	-	
		원화대손충당금(△)	354	0.1	267	0.0	
	소 계		519,893	89.2	539,771	90.8	
	외화 자금	외화예치금	601	0.1	468	0.1	
		외화증권	40,838	7.0	41,194	6.9	
		대출금	9	0.0	-	-	
		외화콜론	-	-	-	-	
		매입외환	-	-	-	-	
		기타	-	-	-	-	
		외화대손충당금(△)	10	0.0	-	-	
소 계		41,438	7.1	41,662	7.0		
<b>수익성 자금계</b>			<b>561,331</b>	<b>96.3</b>	<b>581,433</b>	<b>97.9</b>	
기타	현금	-	-	-	-		
	업무용유형자산	2,361	0.4	2,558	0.4		
	기타	19,082	3.3	10,179	1.7		
<b>무수익성 자금계</b>			<b>21,443</b>	<b>3.7</b>	<b>12,737</b>	<b>2.1</b>	
<b>운용계</b>			<b>582,774</b>	<b>100.0</b>	<b>594,170</b>	<b>100.0</b>	

주) 2021년 7월 1일 신한생명(존속법인)과 오렌지라이프(소멸법인)이 합병되었으며, 합병 후 사명은 신한라이프 생명보험으로 변경. 2021년은 존속법인인 (구) 신한생명을 기준으로 작성함.

## (5) 신한캐피탈

(단위: 억원, %)

구 분			2022년 9월 말		2021년 말		
			기말잔액	구성비	기말잔액	구성비	
조달	원화 자금	예수금	-	-	-	-	
		CD	-	-	-	-	
		차입금	24,678	19.7	13,560	8.0	
		원화콜머니	-	-	-	-	
		기타	76,746	61.2	73,542	76.5	
	소 계		101,424	80.9	87,102	84.5	
	외화 자금	외화예수금	-	-	-	-	
		외화차입금	2,870	2.3	-	-	
		외화콜머니	-	-	-	-	
		사채	-	-	-	-	
		기타	-	-	-	-	
	소 계		2,870	2.3	-	-	
	<b>원가성 자금계</b>			<b>104,294</b>	<b>83.2</b>	<b>87,102</b>	<b>84.5</b>
	기타	자본총계	19,400	15.5	17,166	13.3	
총당금		52	0.0	46	0.1		
기타		1,658	1.3	4,470	2.1		
<b>무원가성 자금계</b>		<b>21,110</b>	<b>16.8</b>	<b>21,682</b>	<b>15.5</b>		
<b>조달계</b>			<b>125,403</b>	<b>100.0</b>	<b>108,785</b>	<b>100.0</b>	
운용	원화 자금	예치금	5,567	4.4	4,159	7.0	
		유가증권	37,100	29.6	30,174	25.4	
		대출금	77,762	62.0	70,712	62.4	
		(가계대출금)	127	0.1	230	0.6	
		(기업대출금)	77,634	61.9	70,482	61.8	
		지급보증대지급금	-	-	-	-	
		원화콜론	-	-	-	-	
		사모사채	-	-	-	-	
		신용카드채권 (장기카드대출)	-	-	-	-	
		기타	1,596	1.3	2,440	4.1	
		원화대손총당금(△)	874	0.7	1,022	0.9	
		소 계		121,151	96.6	106,462	98.1
	외화 자금	외화예치금	-	-	167	0.0	
		외화증권	567	0.5	451	0.4	
		대출금	1,094	0.9	789	0.9	
		외화콜론	-	-	-	-	
		매입외환	-	-	-	-	
		기타	-	-	22	0.1	
		외화대손총당금(△)	116	0.1	195	0.5	
소 계		1,545	1.2	1,234	1.1		
<b>수익성 자금계</b>			<b>122,696</b>	<b>97.8</b>	<b>107,697</b>	<b>99.1</b>	
기타	현금	0	0.0	0	0.0		
	업무용유형자산	-	-	76	0.1		
	기타	2,707	2.2	1,011	0.8		
<b>무수익성 자금계</b>			<b>2,707</b>	<b>2.2</b>	<b>1,088</b>	<b>0.9</b>	
<b>운용계</b>			<b>125,403</b>	<b>100.0</b>	<b>108,785</b>	<b>100.0</b>	

## (6) 신한자산운용

(단위: 억원, %)

구 분			2022년 9월 말		2021년 말	
			기말잔액	구성비	기말잔액	구성비
조달	원화 자금	예수금	-	-	-	-
		CD	-	-	-	-
		차입금	-	-	-	-
		원화콜머니	-	-	-	-
		기타	-	-	-	-
	소 계		-	-	-	-
	외화 자금	외화예수금	-	-	-	-
		외화차입금	-	-	-	-
		외화콜머니	-	-	-	-
		사채	-	-	-	-
		기타	-	-	-	-
	소 계		-	-	-	-
	원가성 자금계		-	-	-	-
	기타	자본총계	2,062	86.0	2,025	97.5
총당금		-	-	-	-	
기타		334	14.0	52	2.5	
무원가성 자금계		2,396	100.0	2,077	100.0	
조달계		2,396	100.0	2,077	100.0	
운용	원화 자금	예치금	657	27.4	1,346	64.8
		유가증권	1,487	62.1	563	27.1
		대출금	36	1.5	28	1.4
		(가계대출금)	36	1.5	28	1.4
		(기업대출금)	-	-	-	-
		지급보증대지급금	-	-	-	-
		원화콜론	-	-	-	-
		사모사채	-	-	-	-
		신용카드채권 (장기카드대출)	-	-	-	-
		기타	-	-	-	-
		원화대손충당금(△)	-	-	-	-
		소 계		2,180	91.0	1,937
	외화 자금	외화예치금	1	0.1	2	0.1
		외화증권	-	-	-	-
		대출금	-	-	-	-
		외화콜론	-	-	-	-
		매입외환	-	-	-	-
		기타	-	-	-	-
		외화대손충당금(△)	-	-	-	-
	소 계		1	0.1	2	0.1
수익성 자금계		2,181	91.0	1,939	93.4	
기타	현금	-	-	-	-	
	업무용유형자산	63	2.7	35	1.7	
	기타	152	6.3	103	4.9	
무수익성 자금계		215	9.0	138	6.6	
운용계		2,396	100.0	2,077	100.0	

주) 2022년 1월 신한대체투자(소멸법인)와 신한자산운용(존속법인)이 합병되었으며, 합병후 사명은 신한자산운용임.  
2021년은 존속법인인 (구)신한자산운용을 기준으로 작성함.

## (7) 제주은행

(단위: 억원, %)

구 분			2022년 9월 말		2021년 말		
			기말잔액	구성비	기말잔액	구성비	
조달	원화 자금	예수금	56,057	80.7	52,860	78.8	
		CD	1,767	2.5	1,769	2.6	
		차입금	2,018	2.9	2,181	3.3	
		원화콜머니	-	-	-	-	
		기타	2,596	3.7	2,753	4.1	
	소 계		62,439	89.9	59,564	88.8	
	외화 자금	외화예수금	123	0.2	292	0.4	
		외화차입금	167	0.2	147	0.2	
		외화콜머니	-	-	-	-	
		사채	-	-	-	-	
		기타	16	0.0	-	-	
	소 계		307	0.4	439	0.7	
	<b>원가성 자금계</b>			<b>62,746</b>	<b>90.4</b>	<b>60,003</b>	<b>89.5</b>
	기타	자본총계	5,096	7.3	5,159	7.7	
총당금		99	0.1	52	0.1		
기타		1,493	2.1	1,838	2.7		
<b>무원가성 자금계</b>			<b>6,688</b>	<b>9.6</b>	<b>7,050</b>	<b>10.5</b>	
<b>조달계</b>			<b>69,434</b>	<b>100.0</b>	<b>67,052</b>	<b>100.0</b>	
운용	원화 자금	예치금	12	0.0	6	0.0	
		유가증권	9,331	13.4	8,971	13.4	
		대출금	56,685	81.6	55,077	82.1	
		(가계대출금)	21,388	30.8	22,426	33.4	
		(기업대출금)	34,442	49.6	31,833	47.5	
		지급보증대지급금	-	-	-	-	
		원화콜론	-	-	-	-	
		사모사채	-	-	-	-	
		신용카드채권 (장기카드대출)	688	1.0	645	1.0	
		0	0.0	1	0.0		
		기타	-	-	-	-	
		원화대손총당금(△)	384	0.6	273	0.4	
	소 계		66,332	95.5	64,426	96.1	
	외화 자금	외화예치금	120	0.2	154	0.2	
		외화증권	-	-	-	-	
		대출금	146	0.2	244	0.4	
		외화콜론	-	-	-	-	
		매입외환	-	-	0	0.0	
		기타	-	-	-	-	
		외화대손총당금(△)	1	0.0	0	0.0	
소 계		265	0.4	398	0.6		
<b>수익성 자금계</b>			<b>66,596</b>	<b>95.9</b>	<b>64,825</b>	<b>96.7</b>	
기타	현금	401	0.6	349	0.5		
	업무용유형자산	609	0.9	508	0.8		
	기타	1,828	2.6	1,371	2.0		
<b>무수익성 자금계</b>			<b>2,837</b>	<b>4.1</b>	<b>2,228</b>	<b>3.3</b>	
<b>운용계</b>			<b>69,434</b>	<b>100.0</b>	<b>67,052</b>	<b>100.0</b>	

## (8) 신한저축은행

(단위: 억원, %)

구 분			2022년 9월 말		2021년 말	
			기말잔액	구성비	기말잔액	구성비
조달	원화 자금	예수금	25,615	82.6	21,561	81.5
		CD	-	-	-	-
		차입금	1,500	4.8	2,000	7.6
		원화콜머니	-	-	-	-
		기타	186	0.6	99	0.4
	소 계		27,301	88.0	23,660	89.5
	외화 자금	외화예수금	-	-	-	-
		외화차입금	-	-	-	-
		외화콜머니	-	-	-	-
		사채	-	-	-	-
기타		-	-	-	-	
소 계		-	-	-	-	
원가성 자금계			27,301	88.0	23,660	89.5
기타	자본총계	3,132	10.1	2,318	8.8	
	총당금	-	-	-	-	
	기타	578	1.9	472	1.8	
무원가성 자금계			3,710	12.0	2,789	10.5
조달계			31,010	100.0	26,449	100.0
운용	원화 자금	예치금	2,439	7.9	2,307	8.7
		유가증권	100	0.3	200	0.8
		대출금	28,369	91.5	23,475	88.8
		지급보증대지급금	-	-	-	-
		원화콜론	-	-	-	-
		사모사채	50	0.2	50	0.2
		신용카드채권 (장기카드대출)	-	-	-	-
		기타	89	0.3	320	1.2
		원화대손충당금(△)	864	2.8	545	2.1
		소 계		30,184	97.3	25,807
	외화 자금	외화예치금	-	-	-	-
		외화증권	-	-	-	-
		대출금	-	-	-	-
		외화콜론	-	-	-	-
		매입외환	-	-	-	-
		기타	-	-	-	-
		외화대손충당금(△)	-	-	-	-
소 계		-	-	-	-	
수익성 자금계			30,184	97.3	25,807	97.6
기타	현금	6	0.0	6	0.0	
	업무용유형자산	11	0.0	13	0.0	
	기타	809	2.6	624	2.4	
무수익성 자금계			826	2.7	642	2.4
운용계			31,010	100.0	26,449	100.0

## (9) 신한자산신탁 (구,아시아신탁)

(단위: 억원, %)

구 분			2022년 9월 말		2021년 말	
			기말잔액	구성비	기말잔액	구성비
조달	원화 자금	예수금	-	-	-	-
		CD	-	-	-	-
		차입금	-	-	-	-
		원화콜머니	-	-	-	-
		기타	-	-	-	-
	소 계		-	-	-	-
	외화 자금	외화예수금	-	-	-	-
		외화차입금	-	-	-	-
		외화콜머니	-	-	-	-
		사채	-	-	-	-
		기타	-	-	-	-
	소 계		-	-	-	-
	원가성 자금계		-	-	-	-
	기타	자본총계	3,062	77.8	2,506	73.9
총당금		98	2.5	25	0.7	
기타		773	19.7	859	25.3	
무원가성 자금계		3,933	100.0	3,390	100.0	
조달계		3,933	100.0	3,390	100.0	
운용	원화 자금	예치금	3,378	85.9	2,266	66.8
		유가증권	225	5.7	865	25.5
		대출금	220	5.6	195	5.8
		지급보증대지급금	-	-	-	-
		원화콜론	-	-	-	-
		사모사채	-	-	-	-
		신용카드채권 (장기카드대출)	-	-	-	-
		기타	-	-	-	-
		원화대손충당금(△)	98	2.5	98	2.9
		소 계	3,726	94.7	3,228	95.2
	외화 자금	외화예치금	-	-	-	-
		외화증권	-	-	-	-
		대출금	-	-	-	-
		외화콜론	-	-	-	-
		매입외환	-	-	-	-
		기타	-	-	-	-
		외화대손충당금(△)	-	-	-	-
	소 계	-	-	-	-	
	수익성 자금계		3,726	94.7	3,228	95.2
기타	현금	-	-	-	-	
	업무용유형자산	119	3.0	129	3.8	
	기타	88	2.2	32	1.0	
무수익성 자금계		207	5.3	162	4.8	
운용계		3,933	100.0	3,390	100.0	



## (10) 신한DS

(단위: 억원, %)

구 분			2022년 9월 말		2021년 말	
			기말잔액	구성비	기말잔액	구성비
조달	원화 자금	예수금	-	-	-	-
		CD	-	-	-	-
		차입금	200	19.2	240	26.7
		원화콜머니	-	-	-	-
		기타	-	-	-	-
	소 계		200	19.2	240	26.7
	외화 자금	외화예수금	-	-	-	-
		외화차입금	-	-	-	-
		외화콜머니	-	-	-	-
		사채	-	-	-	-
기타		-	-	-	-	
소 계		-	-	-	-	
<b>원가성 자금계</b>			<b>200</b>	<b>19.2</b>	<b>240</b>	<b>26.7</b>
기타	자본총계	456	43.9	392	43.6	
	총당금	-	-	-	-	
	기타	383	36.9	266	29.7	
	<b>무원가성 자금계</b>		<b>840</b>	<b>80.8</b>	<b>658</b>	<b>73.3</b>
<b>조달계</b>			<b>1,040</b>	<b>100.0</b>	<b>898</b>	<b>100.0</b>
운용	원화 자금	예치금	295	28.4	260	29.0
		유가증권	32	3.1	28	3.1
		대출금	-	-	-	-
		(가계대출금)	-	-	-	-
		(기업대출금)	-	-	-	-
		지급보증대지급금	-	-	-	-
		원화콜론	-	-	-	-
		사모사채	-	-	-	-
		신용카드채권 (장기카드대출)	-	-	-	-
		기타	-	-	-	-
		원화대손충당금(△)	-	-	-	-
		소 계		327	31.5	288
	외화 자금	외화예치금	-	-	-	-
		외화증권	-	-	-	-
		대출금	-	-	-	-
		외화콜론	-	-	-	-
		매입외환	-	-	-	-
기타		-	-	-	-	
외화대손충당금(△)		-	-	-	-	
소 계		-	-	-	-	
<b>수익성 자금계</b>			<b>327</b>	<b>31.5</b>	<b>288</b>	<b>32.1</b>
기타	현금	-	-	-	-	
	업무용유형자산	83	8.0	107	11.9	
	기타	629	60.5	504	56.1	
<b>무수익성 자금계</b>			<b>713</b>	<b>68.5</b>	<b>610</b>	<b>67.9</b>
<b>운용계</b>			<b>1,040</b>	<b>100.0</b>	<b>898</b>	<b>100.0</b>

## (11) 신한아이타스

(단위: 억원, %)

구 분			2022년 9월 말		2021년 말	
			기말잔액	구성비	기말잔액	구성비
조달	원화 자금	예수금	-	-	-	-
		CD	-	-	-	-
		차입금	-	-	-	-
		원화콜머니	-	-	-	-
		기타	-	-	-	-
	소 계		-	-	-	-
	외화 자금	외화예수금	-	-	-	-
		외화차입금	-	-	-	-
		외화콜머니	-	-	-	-
		사채	-	-	-	-
		기타	-	-	-	-
	소 계		-	-	-	-
	원가성 자금계		-	-	-	-
	기타	자본총계	818	88.3	803	89.1
총당금		-	-	-	-	
기타		108	11.7	98	10.9	
무원가성 자금계		926	100.0	901	100.0	
조달계		926	100.0	901	100.0	
운용	원화 자금	예치금	407	44.0	383	42.5
		유가증권	-	-	-	-
		대출금	33	3.6	35	3.9
		(가계대출금)	33	3.6	35	3.9
		(기업대출금)	-	-	-	-
		지급보증대지급금	-	-	-	-
		원화콜론	-	-	-	-
		사모사채	-	-	-	-
		신용카드채권	-	-	-	-
		(장기카드대출)	-	-	-	-
		기타	-	-	-	-
		원화대손충당금(△)	-	-	-	-
	소 계		440	47.5	418	46.4
	외화 자금	외화예치금	3	0.3	17	1.9
		외화증권	-	-	-	-
		대출금	-	-	-	-
		외화콜론	-	-	-	-
		매입외환	-	-	-	-
		기타	-	-	-	-
		외화대손충당금(△)	-	-	-	-
소 계		3	0.3	17	1.9	
수익성 자금계		443	47.9	435	48.3	
기타	현금	0	0.0	0	0.0	
	업무용유형자산	130	14.1	132	14.7	
	기타	352	38.0	334	37.1	
무수익성 자금계		482	52.1	466	51.7	
운용계		926	100.0	901	100.0	

## (12) 신한신용정보

(단위: 억원, %)

구 분			2022년 9월 말		2021년 말		
			기말잔액	구성비	기말잔액	구성비	
조달	원화 자금	예수금	-	-	-	-	
		CD	-	-	-	-	
		차입금	-	-	-	-	
		원화콜머니	-	-	-	-	
		기타	-	-	-	-	
	소 계			-	-	-	-
	외화 자금	외화예수금	-	-	-	-	
		외화차입금	-	-	-	-	
		외화콜머니	-	-	-	-	
		사채	-	-	-	-	
		기타	-	-	-	-	
	소 계			-	-	-	-
	원가성 자금계			-	-	-	-
	기타	자본총계	190	60.7	190	60.7	
총당금		44	13.9	44	13.9		
기타		80	25.4	80	25.4		
무원가성 자금계			314	100.0	314	100.0	
조달계			314	100.0	314	100.0	
운용	원화 자금	예치금	165	52.6	165	52.6	
		유가증권	0	0.0	0	0.0	
		대출금	-	-	-	-	
		(가계대출금)	-	-	-	-	
		(기업대출금)	-	-	-	-	
		지급보증대지급금	-	-	-	-	
		원화콜론	-	-	-	-	
		사모사채	-	-	-	-	
		신용카드채권 (장기카드대출)	-	-	-	-	
		기타	44	14.2	44	14.2	
		원화대손충당금(△)	-	-	-	-	
		소 계			210	66.8	210
	외화 자금	외화예치금	-	-	-	-	
		외화증권	-	-	-	-	
		대출금	-	-	-	-	
		외화콜론	-	-	-	-	
		매입외환	-	-	-	-	
		기타	-	-	-	-	
		외화대손충당금(△)	-	-	-	-	
소 계			-	-	-	-	
수익성 자금계			210	66.8	210	66.8	
기타	현금	-	-	-	-		
	업무용유형자산	39	12.6	39	12.6		
	기타	65	20.6	65	20.6		
무수익성 자금계			104	33.2	104	33.2	
운용계			314	100.0	314	100.0	

주) 2022년 7월 28일 신한카드에 신한신용정보의 100% 자본 매각함.

## (13) (구)신한대체투자운용

(단위: 억원, %)

구 분			2022년 9월 말		2021년 말	
			기말잔액	구성비	기말잔액	구성비
조달	원화 자금	예수금	-	-	-	-
		CD	-	-	-	-
		차입금	380	41.8	380	41.8
		원화콜머니	-	-	-	-
		기타	-	-	-	-
	소 계		380	41.8	380	41.8
	외화 자금	외화예수금	-	-	-	-
		외화차입금	-	-	-	-
		외화콜머니	-	-	-	-
		사채	-	-	-	-
기타		-	-	-	-	
소 계		-	-	-	-	
원가성 자금계			380	41.8	380	41.8
기타	자본총계	441	48.5	441	48.5	
	총당금	-	-	-	-	
	기타	88	9.7	88	9.7	
무원가성 자금계			529	58.2	529	58.2
조달계			909	100.0	909	100.0
운용	원화 자금	예치금	284	31.3	284	31.3
		유가증권	523	57.6	523	57.6
		대출금	-	-	-	-
		(가계대출금)	-	-	-	-
		(기업대출금)	-	-	-	-
		지급보증대지급금	-	-	-	-
		원화콜론	-	-	-	-
		사모사채	-	-	-	-
		신용카드채권 (장기카드대출)	-	-	-	-
		기타	-	-	-	-
		원화대손충당금(△)	-	-	-	-
		소 계		808	88.9	808
	외화 자금	외화예치금	-	-	-	-
		외화증권	-	-	-	-
		대출금	-	-	-	-
		외화콜론	-	-	-	-
		매입외환	-	-	-	-
		기타	-	-	-	-
		외화대손충당금(△)	-	-	-	-
소 계		-	-	-	-	
수익성 자금계			808	88.9	808	88.9
기타	현금	0	0.0	0	0.0	
	업무용유형자산	28	3.1	28	3.1	
	기타	73	8.0	73	8.0	
무수익성 자금계			101	11.1	101	11.1
운용계			909	100.0	909	100.0

주) 신한대체투자운용은 2022년 1월 신한자산운용으로 흡수합병됨.

## (14) 신한리츠운용

(단위: 억원, %)

구 분			2022년 9월 말		2021년 말	
			기말잔액	구성비	기말잔액	구성비
조달	원화 자금	예수금	-	-	-	-
		CD	-	-	-	-
		차입금	-	-	-	-
		원화콜머니	-	-	-	-
		기타	-	-	-	-
	소 계		-	-	-	-
	외화 자금	외화예수금	-	-	-	-
		외화차입금	-	-	-	-
		외화콜머니	-	-	-	-
		사채	-	-	-	-
		기타	-	-	-	-
	소 계		-	-	-	-
	원가성 자금계		-	-	-	-
	기타	자본총계	548	90.6	524	83.2
총당금		-	-	-	-	
기타		57	9.4	106	16.8	
무원가성 자금계		605	100.0	630	100.0	
조달계		605	100.0	630	100.0	
운용	원화 자금	예치금	75	12.5	196	31.1
		유가증권	445	73.5	375	59.5
		대출금	-	-	-	-
		(가계대출금)	-	-	-	-
		(기업대출금)	-	-	-	-
		지급보증대지급금	-	-	-	-
		원화콜론	-	-	-	-
		사모사채	-	-	-	-
		신용카드채권 (장기카드대출)	-	-	-	-
		기타	-	-	-	-
		원화대손충당금(△)	-	-	-	-
		소 계		520	86.0	571
	외화 자금	외화예치금	-	-	-	-
		외화증권	-	-	-	-
		대출금	-	-	-	-
		외화콜론	-	-	-	-
		매입외환	-	-	-	-
		기타	-	-	-	-
		외화대손충당금(△)	-	-	-	-
소 계		-	-	-	-	
수익성 자금계		520	86.0	571	90.6	
기타	현금	-	-	-	-	
	업무용유형자산	18	3.1	17	2.6	
	기타	66	10.9	43	6.8	
무수익성 자금계		85	14.0	60	9.4	
운용계		605	100.0	630	100.0	

## (15) 신한에이아이

(단위: 억원, %)

구 분			2022년 9월 말		2021년 말	
			기말잔액	구성비	기말잔액	구성비
조달	원화 자금	예수금	-	-	-	-
		CD	-	-	-	-
		차입금	-	-	-	-
		원화콜머니	-	-	-	-
		기타	-	-	-	-
	소 계		-	-	-	-
	외화 자금	외화예수금	-	-	-	-
		외화차입금	-	-	-	-
		외화콜머니	-	-	-	-
		사채	-	-	-	-
		기타	-	-	-	-
	소 계		-	-	-	-
	<b>원가성 자금계</b>		-	-	-	-
	기타	자본총계	410	95.6	415	94.2
총당금		0	0.0	0	0.0	
기타		19	4.4	26	5.8	
<b>무원가성 자금계</b>		<b>429</b>	<b>100.0</b>	<b>440</b>	<b>100.0</b>	
<b>조달계</b>		<b>429</b>	<b>100.0</b>	<b>440</b>	<b>100.0</b>	
운용	원화 자금	예치금	230	53.7	230	52.3
		유가증권	49	0.1	26	6.0
		대출금	-	-	-	-
		(가계대출금)	-	-	-	-
		(기업대출금)	-	-	-	-
		지급보증대지급금	-	-	-	-
		원화콜론	-	-	-	-
		사모사채	-	-	-	-
		신용카드채권 (장기카드대출)	-	-	-	-
		기타	34	7.9	40	9.1
		원화대손충당금(△)	-	-	-	-
		소 계		314	73.1	296
	외화 자금	외화예치금	1	0.2	1	0.2
		외화증권	2	0.6	2	0.5
		대출금	-	-	-	-
		외화콜론	-	-	-	-
		매입외환	-	-	-	-
		기타	-	-	-	-
		외화대손충당금(△)	-	-	-	-
소 계		3	0.8	3	0.7	
<b>수익성 자금계</b>		<b>317</b>	<b>73.9</b>	<b>300</b>	<b>68.1</b>	
기타	현금	-	-	-	-	
	업무용유형자산	33	7.8	36	8.2	
	기타	79	18.3	105	23.7	
<b>무수익성 자금계</b>		<b>112</b>	<b>26.1</b>	<b>141</b>	<b>31.9</b>	
<b>운용계</b>		<b>429</b>	<b>100.0</b>	<b>440</b>	<b>100.0</b>	

## (16) 신한벤처투자

(단위: 억원, %)

구 분			2022년 9월 말		2021년 말	
			기말잔액	구성비	기말잔액	구성비
조달	원화 자금	예수금	-	-	-	-
		CD	-	-	-	-
		차입금	400	31.2	160	16.2
		원화콜머니	-	-	-	-
		기타	-	-	-	-
	소 계		400	31.2	160	16.2
	외화 자금	외화예수금	-	-	-	-
		외화차입금	-	-	-	-
		외화콜머니	-	-	-	-
		사채	-	-	-	-
		기타	-	-	-	-
	소 계		-	-	-	-
	<b>원가성 자금계</b>		<b>400</b>	<b>31.2</b>	<b>160</b>	<b>16.2</b>
	기타	자본총계	800	62.4	756	76.4
총당금		3	0.2	-	-	
기타		80	6.2	73	7.4	
<b>무원가성 자금계</b>		<b>883</b>	<b>68.8</b>	<b>829</b>	<b>83.8</b>	
<b>조달계</b>		<b>1,283</b>	<b>100.0</b>	<b>989</b>	<b>100.0</b>	
운용	원화 자금	예치금	127	9.9	65	6.6
		유가증권	4	0.3	5	0.5
		대출금	-	-	-	-
		(가계대출금)	-	-	-	-
		(기업대출금)	-	-	-	-
		지급보증대지급금	-	-	-	-
		원화콜론	-	-	-	-
		사모사채	-	-	-	-
		신용카드채권	-	-	-	-
		(장기카드대출)	-	-	-	-
		기타	1,102	85.9	882	89.2
		원화대손총당금(△)	-	-	-	-
	소 계		1,233	96.1	953	96.3
	외화 자금	외화예치금	-	-	-	-
		외화증권	-	-	-	-
		대출금	-	-	-	-
		외화콜론	-	-	-	-
		매입외환	-	-	-	-
		기타	-	-	-	-
외화대손총당금(△)		-	-	-	-	
소 계		-	-	-	-	
<b>수익성 자금계</b>		<b>1,233</b>	<b>96.1</b>	<b>953</b>	<b>96.3</b>	
기타	현금	-	-	-	-	
	업무용유형자산	34	2.6	22	2.2	
	기타	16	1.3	15	1.5	
<b>무수익성 자금계</b>		<b>50</b>	<b>3.9</b>	<b>37</b>	<b>3.7</b>	
<b>운용계</b>		<b>1,283</b>	<b>100.0</b>	<b>989</b>	<b>100.0</b>	

## (17) 신한EZ손해보험

(단위: 억원, %)

구 분			2022년 9월 말		2021년 말	
			기말잔액	구성비	기말잔액	구성비
조달	원화 자금	예수금	5	0.3	4	0.3
		CD	-	-	-	-
		차입금	-	-	-	-
		원화콜머니	-	-	-	-
		기타	823	50.8	591	43.1
	소 계		827	51.1	596	43.4
	외화 자금	외화예수금	-	-	-	-
		외화차입금	-	-	-	-
		외화콜머니	-	-	-	-
		사채	-	-	-	-
기타		-	-	-	-	
소 계		-	-	-	-	
<b>원가성 자금계</b>			<b>827</b>	<b>51.1</b>	<b>596</b>	<b>43.4</b>
기타	자본총계	533	32.9	608	44.3	
	총당금	26	1.6	21	1.5	
	기타	233	14.4	148	10.8	
	<b>무원가성 자금계</b>		<b>792</b>	<b>48.9</b>	<b>777</b>	<b>56.6</b>
<b>조달계</b>			<b>1,619</b>	<b>100.0</b>	<b>1,373</b>	<b>100.0</b>
운용	원화 자금	예치금	999	61.7	695	50.7
		유가증권	98	6.1	310	22.6
		대출금	0	0.0	1	0.1
		(가계대출금)	0	0.0	1	0.1
		(기업대출금)	-	-	-	-
		지급보증대지급금	-	-	-	-
		원화콜론	-	-	-	-
		사모사채	-	-	-	-
		신용카드채권	-	-	-	-
		(장기카드대출)	-	-	-	-
		기타	-	-	-	-
		원화대손총당금(△)	0	0.0	0	0.0
	소 계		1,097	67.7	1,006	73.3
	외화 자금	외화예치금	-	-	-	-
		외화증권	-	-	-	-
		대출금	-	-	-	-
		외화콜론	-	-	-	-
		매입외환	-	-	-	-
		기타	-	-	-	-
외화대손총당금(△)		-	-	-	-	
소 계		-	-	-	-	
<b>수익성 자금계</b>			<b>1,097</b>	<b>67.7</b>	<b>1,006</b>	<b>73.3</b>
기타	현금	-	-	-	-	
	업무용유형자산	18	1.1	26	1.9	
	기타	504	31.1	340	24.8	
<b>무수익성 자금계</b>		<b>522</b>	<b>32.3</b>	<b>366</b>	<b>26.7</b>	
<b>운용계</b>			<b>1,619</b>	<b>100.0</b>	<b>1,373</b>	<b>100.0</b>

주) 신한EZ손해보험은 2022년 6월30일 자회사로 편입됨.



## 유가증권 투자 및 평가손익

### 가. 금융지주회사(연결기준)

(단위: 억원)

구 분	장부가액	기타포괄손익누계액(B/S)	운용손익(I/S)
당기손익-공정가치측정유가증권	551,695	-	4,604
기타포괄손익-공정가치측정유가증권	652,490	-35,054	5,421
상각후원가측정유가증권	559,027	-	5,772
관계기업투자주식 등	28,022	-101	233
<b>합 계</b>	<b>1,791,234</b>	<b>-35,155</b>	<b>16,031</b>

주 1) 운용손익은 연결재무제표상의 유가증권 이자, 배당, 처분 및 평가손익 등의 합계액임.

2) 기타포괄손익누계액은 이연법인세 반영 후 금액임.

### 나. 자회사(별도기준)

#### (1) 신한은행

(단위: 억원)

구 분	장부가액	기타포괄손익누계액(B/S)	운용손익(I/S)
당기손익-공정가치측정유가증권	179,350	-	1,908
기타포괄손익-공정가치측정유가증권	492,571	-12,668	3,573
상각후원가측정유가증권	248,683	-	2,099
관계기업투자주식 등	23,302	-	19
<b>합 계</b>	<b>943,906</b>	<b>-12,668</b>	<b>7,598</b>

#### (2) 신한카드

(단위: 억원)

구 분	장부가액	기타포괄손익누계액(B/S)	운용손익(I/S)
당기손익-공정가치측정유가증권	10,565	-	201
기타포괄손익-공정가치측정유가증권	3,657	1	29
상각후원가측정유가증권	-	-	-
관계기업투자주식 등	3,041	-	-
<b>합 계</b>	<b>17,263</b>	<b>1</b>	<b>230</b>

#### (3) 신한투자증권

(단위: 억원)

구 분	장부가액	기타포괄손익누계액(B/S)	운용손익(I/S)
당기손익-공정가치측정유가증권	228,691	-	-261
기타포괄손익-공정가치측정유가증권	23,031	1,531	190
상각후원가측정유가증권	-	-	-
관계기업투자주식 등	9,474	-	8
<b>합 계</b>	<b>261,195</b>	<b>1,531</b>	<b>-63</b>

#### (4) 신한라이프

(단위: 억원)

구 분	공정가액	기타포괄손익누계액(B/S)	운용손익(I/S)
당기손익-공정가치측정유가증권	69,340	-	2,199
기타포괄손익-공정가치측정유가증권	116,380	-19,501	2,098
상각후원가측정유가증권	278,857	-	4,043
관계기업투자주식 등	2,676	-	-
<b>합 계</b>	<b>467,253</b>	<b>-19,501</b>	<b>8,340</b>

## (5) 신한캐피탈

(단위: 억원)

구 분	장부가액	기타포괄손익누계액(B/S)	운용손익(I/S)
당기손익-공정가치측정유가증권	28,222	-	983
기타포괄손익-공정가치측정유가증권	566	-69	-147
상각후원가측정유가증권	-	-	-
관계기업투자주식 등	8,879	-	336
<b>합 계</b>	<b>37,667</b>	<b>-69</b>	<b>1,172</b>

## (6) 신한자산운용

(단위: 억원)

구 분	장부가액	기타포괄손익누계액(B/S)	운용손익(I/S)
당기손익-공정가치측정유가증권	809	-	-45
기타포괄손익-공정가치측정유가증권	6	-13	-
상각후원가측정유가증권	200	-	-
관계기업투자주식 등	472	-	-
<b>합 계</b>	<b>1,487</b>	<b>-13</b>	<b>-45</b>

## (7) 제주은행

(단위: 억원)

구 분	장부가액	기타포괄손익누계액(B/S)	운용손익(I/S)
당기손익-공정가치측정유가증권	42	-	-0
기타포괄손익-공정가치측정유가증권	6,852	-299	44
상각후원가측정유가증권	2,437	-	19
관계기업투자주식 등	-	-	-
<b>합 계</b>	<b>9,331</b>	<b>-299</b>	<b>63</b>

## (8) 신한저축은행

(단위: 억원)

구 분	장부가액	기타포괄손익누계액(B/S)	운용손익(I/S)
당기손익-공정가치측정유가증권	13	-	4
기타포괄손익-공정가치측정유가증권	-	-	-
상각후원가측정유가증권	100	-	1
관계기업투자주식 등	-	-	-
<b>합 계</b>	<b>113</b>	<b>-</b>	<b>4</b>

## (9) 신한자산신탁 (구)아시아신탁

(단위: 억원)

구 분	장부가액	기타포괄손익누계액(B/S)	운용손익(I/S)
당기손익-공정가치측정유가증권	225	-	27
기타포괄손익-공정가치측정유가증권	-	-	-
상각후원가측정유가증권	-	-	-
관계기업투자주식 등	-	-	-
<b>합 계</b>	<b>225</b>	<b>-</b>	<b>27</b>

## (10) 신한DS

(단위: 억원)

구 분	장부가액	기타포괄손익누계액(B/S)	운용손익(I/S)
당기손익-공정가치측정유가증권	28	-	5
기타포괄손익-공정가치측정유가증권	4	-2	-
상각후원가측정유가증권	-	-	-
관계기업투자주식 등	42	-	-
<b>합 계</b>	<b>74</b>	<b>-2</b>	<b>5</b>

## (11) 신한아이타스

(단위: 억원)

구 분	장부가액	기타포괄손익누계액(B/S)	운용손익(I/S)
당기손익-공정가치측정유가증권	31	-	1
기타포괄손익-공정가치측정유가증권	-	-	-
상각후원가측정유가증권	-	-	-
관계기업투자주식 등	-	-	-
<b>합 계</b>	<b>31</b>	<b>-</b>	<b>1</b>

## (12) 신한리츠운용

(단위: 억원)

구 분	장부가액	기타포괄손익누계액(B/S)	운용손익(I/S)
당기손익-공정가치측정유가증권	462	-	1
기타포괄손익-공정가치측정유가증권	-	-	-
상각후원가측정유가증권	-	-	-
관계기업투자주식 등	-	-	-
<b>합 계</b>	<b>462</b>	<b>-</b>	<b>1</b>

## (13) 신한에이아이

(단위: 억원)

구 분	장부가액	기타포괄손익누계액(B/S)	운용손익(I/S)
당기손익-공정가치측정유가증권	52	-	-0
기타포괄손익-공정가치측정유가증권	-	-	-
상각후원가측정유가증권	-	-	-
관계기업투자주식 등	-	-	-
<b>합 계</b>	<b>52</b>	<b>-</b>	<b>-0</b>

## (14) 신한벤처투자

(단위: 억원)

구 분	장부가액	기타포괄손익누계액(B/S)	운용손익(I/S)
당기손익-공정가치측정유가증권	4	-	1
기타포괄손익-공정가치측정유가증권	-	-	-
상각후원가측정유가증권	-	-	-
관계기업투자주식	968	-	34
<b>합 계</b>	<b>972</b>	<b>-</b>	<b>35</b>

## (15) 신한EZ손해보험

(단위: 억원)

구 분	장부가액	기타포괄손익누계액(B/S)	운용손익(I/S)
당기손익-공정가치측정유가증권	52	-	-0
기타포괄손익-공정가치측정유가증권	-	-	-
상각후원가측정유가증권	-	-	-
관계기업투자주식	-	-	-
<b>합 계</b>	<b>52</b>	<b>-</b>	<b>-0</b>

## 외화자산 및 부채

### 가. 외화자산 및 부채현황

#### (1) 신한금융지주회사 (연결기준)

(단위: 백만미분)

구 분		2022년 9월말	2021년 말	증감
자산	외국통화	356	361	-5
	예치금	9,212	9,143	69
	유가증권	12,846	13,523	-677
	대출금	43,688	42,357	1,331
	기타자산	9,331	5,932	3,399
<b>자산총계</b>		<b>75,433</b>	<b>71,316</b>	<b>4,117</b>
부채	예수부채	39,331	38,876	455
	차입금	11,065	9,774	1,291
	사채	9,833	9,194	639
	기타부채	8,868	5,391	3,477
<b>부채총계</b>		<b>69,097</b>	<b>63,235</b>	<b>5,862</b>

주) 원화금액을 각 기준일의 USD 기준환율로 환산(적용환율(KRW/USD) : 2022년 9월말 1,434.80, 2021년 말 1,185.50)

#### (2) 신한은행 (별도기준)

(단위: 백만미분)

구 분		2022년 9월말	2021년 말	증감
자산	외국통화	256	264	-8
	예치금	3,335	3,252	83
	유가증권	6,988	6,757	231
	대출금	25,169	22,816	2,353
	기타자산	6,339	4,279	2,060
<b>자산총계</b>		<b>42,087</b>	<b>37,368</b>	<b>4,719</b>
부채	예수부채	18,968	17,470	1,498
	차입금	8,959	6,617	2,342
	사채	5,803	5,550	253
	기타부채	5,560	3,628	1,932
<b>부채총계</b>		<b>39,290</b>	<b>33,265</b>	<b>6,025</b>

#### (3) 신한카드 (별도기준)

(단위: 백만미분)

구 분		2022년 9월말	2021년 말	증감
자산	외국통화	-	-	-
	예치금	1	-	1
	유가증권	163	170	-7
	대출금	-	-	-
	기타자산	255	50	205
<b>자산총계</b>		<b>419</b>	<b>220</b>	<b>199</b>
부채	예수부채	-	-	-
	차입금	430	430	-
	사채	1,100	700	400
	기타부채	1	1	-
<b>부채총계</b>		<b>1,531</b>	<b>1,131</b>	<b>400</b>

## (4) 신한투자증권 (별도기준)

(단위: 백만미분)

구 분		2022년 9월말	2021년 말	증감
자산	외국통화	-	-	-
	예치금	1,779	1,499	280
	유가증권	1,978	2,430	-452
	대출금	122	121	1
	기타자산	1,931	928	1,003
<b>자산총계</b>		<b>5,810</b>	<b>4,978</b>	<b>832</b>
부채	예수부채	766	716	50
	차입금	2,381	2,979	-598
	사채	-	-	-
	기타부채	2,111	876	1,235
	<b>부채총계</b>	<b>5,258</b>	<b>4,571</b>	<b>687</b>

## (5) 신한라이프 (별도기준)

(단위: 백만미분)

구 분		2022년 9월말	2021년 말	증감
자산	외국통화	-	-	-
	예치금	42	68	-26
	유가증권	2,846	3,446	-600
	대출금	-	-	-
	기타자산	134	96	38
<b>자산총계</b>		<b>3,022</b>	<b>3,610</b>	<b>-588</b>
부채	예수부채	-	-	-
	차입금	-	-	-
	사채	350	350	-
	기타부채	287	128	159
	<b>부채총계</b>	<b>637</b>	<b>478</b>	<b>159</b>

## (6) 신한캐피탈 (별도기준)

(단위: 백만미분)

구 분		2022년 9월말	2021년 말	증감
자산	외국통화	-	-	-
	예치금	41	14	27
	유가증권	40	36	4
	대출금	76	68	8
	기타자산	2	1	1
<b>자산총계</b>		<b>159</b>	<b>119</b>	<b>40</b>
부채	예수부채	-	-	-
	차입금	200	200	-
	사채	-	-	-
	기타부채	1	-	1
	<b>부채총계</b>	<b>201</b>	<b>200</b>	<b>1</b>

## (7) 신한자산운용 (별도기준)

구 분		2022년 9월말	2021년 말	(단위: 백만미불) 증감
자산	외국통화	-	-	-
	예치금	-	-	-
	유가증권	1	-	1
	대출금	-	-	-
	기타자산	-	-	-
<b>자산총계</b>		<b>1</b>	<b>-</b>	<b>1</b>
부채	예수부채	-	-	-
	차입금	-	-	-
	사채	-	-	-
	기타부채	-	-	-
	<b>부채총계</b>	<b>-</b>	<b>-</b>	<b>-</b>

## (8) 제주은행 (별도기준)

구 분		2022년 9월말	2021년 말	(단위: 백만미불) 증감
자산	외국통화	4	4	-
	예치금	8	13	-5
	유가증권	-	-	-
	대출금	10	21	-11
	기타자산	-	-	-
<b>자산총계</b>		<b>22</b>	<b>38</b>	<b>-16</b>
부채	예수부채	9	25	-16
	차입금	12	12	-
	사채	-	-	-
	기타부채	1	-	1
	<b>부채총계</b>	<b>22</b>	<b>37</b>	<b>-15</b>

## (9) 신한DS (별도기준)

구 분		2022년 9월말	2021년 말	(단위: 백만미불) 증감
자산	외국통화	-	-	-
	예치금	1	-	1
	유가증권	3	1	2
	대출금	-	-	-
	기타자산	-	-	-
<b>자산총계</b>		<b>4</b>	<b>1</b>	<b>3</b>
부채	예수부채	-	-	-
	차입금	-	-	-
	사채	-	-	-
	기타부채	-	-	-
	<b>부채총계</b>	<b>-</b>	<b>-</b>	<b>-</b>

## (10) 신한아이타스 (별도기준)

(단위: 백만미불)

구 분		2022년 9월말	2021년 말	증감
자산	외국통화	-	-	-
	예치금	-	1	-1
	유가증권	-	-	-
	대출금	-	-	-
	기타자산	-	-	-
<b>자산총계</b>		<b>-</b>	<b>1</b>	<b>-1</b>
부채	예수부채	-	-	-
	차입금	-	-	-
	사채	-	-	-
	기타부채	-	-	-
	<b>부채총계</b>	<b>-</b>	<b>-</b>	<b>-</b>

## (11) 신한에이아이 (별도기준)

(단위: 백만미불)

구 분		2022년 9월말	2021년 말	증감
자산	외국통화	-	-	-
	예치금	-	0	-0
	유가증권	-	-	-
	대출금	-	-	-
	기타자산	-	-	-
<b>자산총계</b>		<b>-</b>	<b>0</b>	<b>-0</b>
부채	예수부채	-	-	-
	차입금	-	-	-
	사채	-	-	-
	기타부채	-	-	-
	<b>부채총계</b>	<b>-</b>	<b>-</b>	<b>-</b>

## (12) 신한벤처투자 (별도기준)

(단위: 백만미불)

구 분		2022년 9월말	2021년 말	증감
자산	외국통화	-	-	-
	예치금	-	-	-
	유가증권	0	0	-0
	대출금	-	-	-
	기타자산	-	-	-
<b>자산총계</b>		<b>0</b>	<b>0</b>	<b>-0</b>
부채	예수부채	-	-	-
	차입금	-	-	-
	사채	-	-	-
	기타부채	-	-	-
	<b>부채총계</b>	<b>-</b>	<b>-</b>	<b>-</b>

## 나. 외화자산 및 부채의 국가별 현황

### (1) 신한은행

(단위: 백만미불)

구 분	2022년 9월말			2021년말		
	대출금	유가증권	합계	대출금	유가증권	합계
일본	6,532	451	6,983	7,563	453	8,017
베트남	4,605	643	5,249	4,087	863	4,950
중국	4,407	592	4,999	4,912	645	5,557
미국	2,480	1,771	4,251	2,487	1,568	4,054
인도	763	534	1,298	513	430	943
기타	7,341	1,655	8,997	6,162	1,284	7,447
총계	26,130	5,647	31,777	25,725	5,243	30,968

주) 연결재무제표 기준으로 작성(한국 제외), 투자금액 상위 5개 국가 순 기재

### (2) 신한카드

(단위: 백만미불)

구 분	2022년 9월말			2021년말		
	대출금	유가증권	합계	대출금	유가증권	합계
베트남	421	-	421	376	-	376
인도네시아	94	-	94	99	-	99
카자흐스탄	69	-	69	33	-	33
미얀마	15	-	15	17	-	17
합 계	599	-	599	525	-	525

주) 연결재무제표 기준으로 작성(한국 제외), 투자금액 상위 5개 국가 순 기재

주2) 신한카드의 외환업무보고서와 동일한 기준으로 작성함.

### (3) 신한투자증권

(단위: 백만미불)

구 분	2022년 9월말			2021년말		
	대출금	유가증권	합계	대출금	유가증권	합계
미국	19	689	708	65	678	743
베트남	193	27	220	81	33	114
중국	-	169	169	-	291	291
싱가포르	10	112	122	-	138	138
영국	83	9	93	-	1	1
기타	14	120	135	71	472	543
합 계	319	1,127	1,447	217	1,612	1,829

주) 연결재무제표 기준으로 작성(한국 제외), 투자금액 상위 5개 국가 순 기재

### (4) 신한라이프

(단위: 백만미불)

구 분	2022년 9월말			2021년말		
	대출금	유가증권	합계	대출금	유가증권	합계
미국	-	1,291	1,291	-	1,212	1,212
프랑스	-	315	315	-	341	341
호주	-	121	121	-	179	179
영국	-	105	105	-	171	171
기타	-	926	926	-	1,497	1,497
합 계	-	2,759	2,759	-	3,400	3,400

주) 연결재무제표 기준으로 작성(한국 제외), 투자금액 상위 5개 국가 순 기재



## (5) 신한캐피탈

(단위: 백만미불)

구 분	2022년 9월말			2021년말		
	대출금	유가증권	합계	대출금	유가증권	합계
파나마	18	0	18	20	-	20
미국	13	4	17	-	0	0
싱가포르	10	1	11	10	-	10
케이맨 제도	-	9	9	-	7	7
캄보디아	5	-	5	5	-	5
기타	33	10	43	-	10	10
합 계	61	23	84	35	17	52

주) 연결재무제표 기준으로 작성(한국 제외), 투자금액 상위 5개 국가 순 기재

## (6) 신한자산운용

(단위: 백만미불)

구 분	2022년 9월말			2021년말		
	대출금	유가증권	합계	대출금	유가증권	합계
미국	-	12	12	-	6	6
합 계	-	12	12	-	6	6

주) 연결재무제표 기준으로 작성(한국 제외), 투자금액 상위 5개 국가 순 기재

## (7) 제주은행

(단위: 백만미불)

구 분	2022년 9월말			2021년말		
	대출금	유가증권	합계	대출금	유가증권	합계
케이먼제도	10	0	10	10	0	10
합 계	10	0	10	10	0	10

주) 연결재무제표 기준으로 작성(한국 제외), 투자금액 상위 5개 국가 순 기재

## (8) 신한에이아이

(단위: 백만미불)

구 분	2022년 9월말			2021년말		
	대출금	유가증권	합계	대출금	유가증권	합계
미국	-	0	0	-	0	0
유럽	-	0	0	-	0	0
홍콩	-	0	0	-	0	0
일본	-	0	0	-	0	0
합 계	-	0	0	-	0	0

주) 연결재무제표 기준으로 작성(한국 제외), 투자금액 상위 5개 국가 순 기재

## 다. 외화자산 및 부채의 만기별 현황

### (1) 신한은행

#### - 2022년 3분기

(단위: 백만미분)

구분	7일 이내	30일 이내	90일 이내	6개월 이내	1년 이내	3년 이내	3년 초과	합계
외화자산	26,601	21,508	25,989	10,348	14,173	20,360	13,930	132,908
외화부채	16,181	18,802	25,906	10,822	16,520	33,251	10,169	131,653

주) 연결재무제표 기준으로 작성

#### - 2021년 말

(단위: 백만미분)

구분	7일 이내	30일 이내	90일 이내	6개월 이내	1년 이내	3년 이내	3년 초과	합계
외화자산	25,058	19,093	28,651	17,828	17,377	19,210	13,127	140,344
외화부채	16,760	18,363	26,450	18,967	18,052	30,905	9,581	139,077

주) 연결재무제표 기준으로 작성

### (2) 신한카드

#### - 2022년 3분기

(단위: 백만미분)

구분	7일 이내	30일 이내	90일 이내	6개월 이내	1년 이내	3년 이내	3년 초과	합계
외화자산	18	139	252	489	305	692	1,619	3,514
외화부채	0	176	247	536	261	517	1,530	3,267

주) 연결재무제표 기준으로 작성

#### - 2021년 말

(단위: 백만미분)

구분	7일 이내	30일 이내	90일 이내	6개월 이내	1년 이내	3년 이내	3년 초과	합계
외화자산	15	124	187	197	337	888	1,187	2,936
외화부채	0	109	209	198	369	715	1,130	2,730

주) 연결재무제표 기준으로 작성

### (3) 신한투자증권

#### - 2022년 3분기

(단위: 백만미분)

구분	7일 이내	30일 이내	90일 이내	6개월 이내	1년 이내	3년 이내	3년 초과	합계
외화자산	2,967	258	102	82	37	147	1,985	5,578
외화부채	2,804	315	252	96	19	805	490	4,782

주) 연결재무제표 기준으로 작성

#### - 2021년 말

(단위: 백만미분)

구분	7일 이내	30일 이내	90일 이내	6개월 이내	1년 이내	3년 이내	3년 초과	합계
외화자산	2,096	184	138	0	30	66	2,539	5,053
외화부채	1,885	538	320	17	55	485	1,176	4,476

주) 연결재무제표 기준으로 작성

## (4) 신한라이프

## - 2022년 3분기

(단위: 백만미분)

구분	7일 이내	30일 이내	90일 이내	6개월 이내	1년내	3년내	3년초과	합계
외화자산	464	33	0	0	0	62	2,588	3,146
외화부채	0	0	1	0	0	13	353	367

주) 연결재무제표 기준으로 작성

## - 2021년 말

(단위: 백만미분)

구분	7일 이내	30일 이내	90일 이내	6개월 이내	1년내	3년내	3년초과	합계
외화자산	556	39	0	0	0	74	3,103	3,772
외화부채	0	0	1	0	0	25	668	694

주) 연결재무제표 기준으로 작성

## (5) 신한캐피탈

## - 2022년 3분기

(단위: 백만미분)

구분	7일 이내	30일 이내	90일 이내	6개월 이내	1년내	3년내	3년초과	합계
외화자산	0	8	3	17	0	36	58	121
외화부채	0	0	0	0	0	0	200	200

주) 연결재무제표 기준으로 작성

## - 2021년 말

(단위: 백만미분)

구분	7일 이내	30일 이내	90일 이내	6개월 이내	1년내	3년내	3년초과	합계
외화자산	15	17	9	1	18	28	32	120
외화부채	0	0	0	0	0	0	200	201

주) 연결재무제표 기준으로 작성

## (6) 신한자산운용

## - 2022년 3분기

(단위: 백만미분)

구분	7일 이내	30일 이내	90일 이내	6개월 이내	1년내	3년내	3년초과	합계
외화자산	0	0	0	0	0	12	0	12
외화부채	0	0	0	0	0	0	0	0

주) 연결재무제표 기준으로 작성

## - 2021년 말

(단위: 백만미분)

구분	7일 이내	30일 이내	90일 이내	6개월 이내	1년내	3년내	3년초과	합계
외화자산	1	0	0	0	0	0	6	7
외화부채	0	0	0	0	0	0	0	0

주) 연결재무제표 기준으로 작성

## (7) 제주은행

- 2022년 3분기

(단위: 백만미불)

구분	7일 이내	30일 이내	90일 이내	6개월 이내	1년내	3년내	3년초과	합계
외화자산	12	0	0	0	0	10	0	22
외화부채	3	0	2	10	0	6	0	21

주) 연결재무제표 기준으로 작성

- 2021년 말

(단위: 백만미불)

구분	7일 이내	30일 이내	90일 이내	6개월 이내	1년내	3년내	3년초과	합계
외화자산	17	10	0	0	0	10	0	37
외화부채	4	0	21	2	0	9	0	37

주) 연결재무제표 기준으로 작성

## (8) 신한에이아이

- 2022년 3분기

(단위: 백만미불)

구분	7일 이내	30일 이내	90일 이내	6개월 이내	1년내	3년내	3년초과	합계
외화자산	0	0	0	0	0	0	0	0
외화부채	0	0	0	0	0	0	0	0

주) 연결재무제표 기준으로 작성

- 2021년 말

(단위: 백만미불)

구분	7일 이내	30일 이내	90일 이내	6개월 이내	1년내	3년내	3년초과	합계
외화자산	0	0	0	0	0	0	0	0
외화부채	0	0	0	0	0	0	0	0

주) 연결재무제표 기준으로 작성

## 라. 순외환익스포저 현황

## (1) 신한은행

- 2022년 3분기

(단위: 천만원, %)

구분	현물포지션	선물포지션	종합포지션	자기자본 대비 포지션 비율
1월	(+)2,607,830	(-)1,234,200	(+)1,373,630	6.01
2월	(+)3,489,212	(-)2,189,704	(+)1,299,508	5.60
3월	(+)2,430,703	(-)1,225,387	(+)1,205,316	5.15
4월	(+)3,318,038	(-)1,874,800	(+)1,443,238	6.31
5월	(+)959,629	(+)535,527	(+)1,492,156	6.47
6월	(+)818,615	(+)734,248	(+)1,552,863	6.67
7월	(+)2,547,162	(-)1,041,343	(+)1,505,819	6.42
8월	(+)143,352	(+)1,268,895	(+)1,412,247	5.97
9월	(+)2,623,805	(-)1,159,353	(+)1,464,452	6.13

주) 이종통화는 미달러화로 환산하여 작성하며, 매입포지션은 (+) 매도포지션은 (-)로 표시하고 매월말 잔액기준 작성함.

- 2021년

(단위: 천만원, %)

구분	현물포지션	선물포지션	종합포지션	자기자본 대비 포지션 비율
1월	(+)218,131	(+)758,962	(+)977,093	4.42
2월	(+)358,854	(+)674,154	(+)1,033,008	4.72
3월	(+)1,436,123	(-)396,397	(+)1,039,726	4.72
4월	(-)319,436	(+)1,276,687	(+)957,251	4.45
5월	(+)632,982	(+)479,447	(+)1,112,429	5.12
6월	(+)798,000	(-)59,251	(+)738,749	3.37
7월	(+)1,781,427	(-)511,228	(+)1,270,199	5.76
8월	(+)1,865,773	(-)544,870	(+)1,320,903	5.94
9월	(+)2,773,269	(-)1,489,015	(+)1,284,254	5.73
10월	(+)2,384,105	(-)1,064,417	(+)1,319,688	5.84
11월	(+)1,110,994	(+)205,616	(+)1,316,610	5.78
12월	(+)3,623,213	(-)2,357,340	(+)1,265,873	5.51

주) 이종통화는 미달러화로 환산하여 작성하며, 매입포지션은 (+) 매도포지션은 (-)로 표시하고 매월말 잔액기준 작성함.

## (2) 신한카드

## - 2022년 3분기

(단위: 천만원, %)

구분	현물포지션	선물포지션	종합포지션	자기자본 대비 포지션 비율
1월	(-)1,420,000	(+)1,420,000	-	0.00
2월	(-)1,420,000	(+)1,420,000	-	0.00
3월	(-)1,420,000	(+)1,420,000	-	0.00
4월	(-)1,420,000	(+)1,420,000	-	0.00
5월	(-)1,420,000	(+)1,420,000	-	0.00
6월	(-)1,420,000	(+)1,420,000	-	0.00
7월	(-)1,420,000	(+)1,420,000	-	0.00
8월	(-)1,420,000	(+)1,420,000	-	0.00
9월	(-)1,420,000	(+)1,420,000	-	0.00

주) 이종통화는 미달러화로 환산하여 작성하며, 매입포지션은 (+) 매도포지션은 (-)로 표시하고 매월말 잔액기준 작성함.  
 주2) 분점 기준의 순외환익스포저임.

## - 2021년

(단위: 천만원, %)

구분	현물포지션	선물포지션	종합포지션	자기자본 대비 포지션 비율
1월	(-)720,000	(+)720,000	-	0.00
2월	(-)720,000	(+)720,000	-	0.00
3월	(-)720,000	(+)720,000	-	0.00
4월	(-)720,000	(+)720,000	-	0.00
5월	(-)750,000	(+)750,000	-	0.00
6월	(-)1,050,000	(+)1,050,000	-	0.00
7월	(-)1,020,000	(+)1,020,000	-	0.00
8월	(-)1,020,000	(+)1,020,000	-	0.00
9월	(-)1,020,000	(+)1,020,000	-	0.00
10월	(-)1,020,000	(+)1,020,000	-	0.00
11월	(-)1,020,000	(+)1,020,000	-	0.00
12월	(-)1,020,000	(+)1,020,000	-	0.00

주) 이종통화는 미달러화로 환산하여 작성하며, 매입포지션은 (+) 매도포지션은 (-)로 표시하고 매월말 잔액기준 작성함.  
 주2) 분점 기준의 순외환익스포저임.

## (3) 신한투자증권

## - 2022년 3분기

(단위: 천만원, %)

구분	현물포지션	선물포지션	종합포지션	자기자본 대비 포지션 비율
1월	(+)735,156	(-)801,945	(-)66,789	-0.01
2월	(+)371,272	(-)278,500	(+)92,772	0.02
3월	(+)613,372	(-)633,281	(-)19,909	0.00
4월	(+)584,495	(-)577,382	(+)7,113	0.00
5월	(+)1,202,665	(-)1,266,489	(-)63,824	-0.02
6월	(+)1,000,648	(-)965,917	(+)34,731	0.01
7월	(+)574,228	(-)466,291	(+)107,937	0.03
8월	(+)345,301	(-)363,830	(-)18,529	0.00
9월	(+)796,205	(-)839,010	(-)42,805	-0.01

주) 이종통화는 미달러화로 환산하여 작성하며, 매입포지션은 (+) 매도포지션은 (-)로 표시하고 매월말 잔액기준 작성함.

## - 2021년

(단위: 천만원, %)

구분	현물포지션	선물포지션	종합포지션	자기자본 대비 포지션 비율
1월	(+)948,503	(-)1,125,873	(-)177,370	-4.45
2월	(+)951,117	(-)1,086,609	(-)135,493	-3.36
3월	(+)948,503	(-)530,612	(+)417,891	10.44
4월	(+)711,528	(-)821,020	(-)109,492	-2.65
5월	(+)630,691	(-)899,020	(-)268,329	-6.51
6월	(+)622,604	(-)596,524	(+)26,081	0.58
7월	(+)733,019	(-)674,893	(+)58,126	1.33
8월	(+)589,337	(-)527,634	(+)61,703	1.42
9월	(+)510,223	(-)434,058	(+)76,166	1.79
10월	(+)211,061	(-)187,840	(+)23,221	0.54
11월	(+)315,449	(-)155,722	(+)159,727	3.77
12월	(+)598,434	(-)612,609	(-)14,175	-0.34

주) 이종통화는 미달러화로 환산하여 작성하며, 매입포지션은 (+) 매도포지션은 (-)로 표시하고 매월말 잔액기준 작성함.

## (4) 신한라이프

## - 2022년 3분기

(단위: 천만원, %)

구분	현물포지션	선물포지션	종합포지션	자기자본 대비 포지션 비율
1월	(+)2,951,667	(-)2,780,265	(+)171,403	3.13
2월	(+)2,812,284	(-)2,703,781	(+)111,260	2.02
3월	(+)2,804,924	(-)2,637,500	(+)187,086	3.39
4월	(+)2,716,002	(-)2,672,142	(+)96,133	2.58
5월	(+)2,740,123	(-)2,750,605	(-)106,718	2.86
6월	(+)2,587,695	(-)2,716,037	(-)128,342	3.45
7월	(+)2,651,515	(-)2,634,438	(+)17,077	1.19
8월	(+)2,626,063	(-)2,660,001	(-)33,938	2.36
9월	(+)2,518,281	(-)2,780,950	(-)262,669	18.26

주) 이종통화는 미달러화로 환산하여 작성하며, 매입포지션은 (+) 매도포지션은 (-)로 표시하고 매월말 잔액기준 작성함.

## - 2021년

(단위: 천만원, %)

구분	현물포지션	선물포지션	종합포지션	자기자본 대비 포지션 비율
1월	(+)2,737,977	(-)2,544,263	(+)193,714	8.51
2월	(+)2,710,435	(-)2,519,471	(+)190,964	8.68
3월	(+)2,737,598	(-)2,598,425	(+)139,173	6.52
4월	(+)2,712,960	(-)2,572,012	(+)140,947	6.46
5월	(+)2,724,763	(-)2,575,866	(+)148,897	6.92
6월	(+)2,714,450	(-)2,554,652	(+)159,797	7.34
7월	(+)3,325,212	(-)3,119,161	(+)206,051	3.79
8월	(+)3,305,775	(-)3,069,447	(+)236,328	4.42
9월	(+)3,226,408	(-)3,024,319	(+)202,089	4.07
10월	(+)3,310,855	(-)2,841,396	(+)469,459	8.57
11월	(+)3,200,612	(-)2,752,705	(+)447,907	8.18
12월	(+)2,972,993	(-)2,759,768	(+)213,225	3.89

주) 이종통화는 미달러화로 환산하여 작성하며, 매입포지션은 (+) 매도포지션은 (-)로 표시하고 매월말 잔액기준 작성함.



## (5) 신한캐피탈

- 2022년 3분기

(단위: 천만원, %)

구분	현물포지션	선물포지션	종합포지션	자기자본 대비 포지션 비율
1월	(-)70,054	(+)90,000	(+)19,946	1.38
2월	(-)69,949	(+)90,000	(+)20,051	1.37
3월	(-)68,502	(+)90,000	(+)21,498	1.47
4월	(-)39,384	(+)50,000	(+)10,616	0.74
5월	(-)68,263	(+)80,000	(+)11,737	0.80
6월	(-)71,697	(+)80,000	(+)8,303	0.57
7월	(-)71,378	(+)80,000	(+)8,622	0.59
8월	(-)42,688	(+)50,000	(+)7,312	0.51
9월	(-)42,527	(+)50,000	(+)7,473	0.54

주) 이종통화는 미달러화로 환산하여 작성하며, 매입포지션은 (+) 매도포지션은 (-)로 표시하고 매월말 잔액기준 작성함.

- 2021년

(단위: 천만원, %)

구분	현물포지션	선물포지션	종합포지션	자기자본 대비 포지션 비율
1월	(+)124,158	(-)88,000	(+)36,158	3.35
2월	(+)124,736	(-)88,000	(+)36,736	3.34
3월	(+)112,866	(-)85,000	(+)27,866	2.58
4월	(+)114,143	(-)95,100	(+)19,043	1.70
5월	(+)70,728	(-)51,600	(+)19,128	1.70
6월	(-)7,517	(+)20,000	(+)12,483	0.98
7월	(-)33,400	(+)55,000	(+)21,600	1.54
8월	(-)50,748	(+)70,000	(+)19,252	1.37
9월	(-)39,748	(+)50,000	(+)10,252	0.73
10월	(-)39,173	(+)60,000	(+)20,827	1.47
11월	(-)49,918	(+)70,000	(+)20,082	1.43
12월	(-)80,078	(+)100,000	(+)19,922	1.38

주) 이종통화는 미달러화로 환산하여 작성하며, 매입포지션은 (+) 매도포지션은 (-)로 표시하고 매월말 잔액기준 작성함.

## (6) 신한자산운용

## - 2022년 3분기

(단위: 천만원, %)

구분	현물포지션	선물포지션	종합포지션	자기자본 대비 포지션 비율
1월	(+)7,443	(-)46	(+)7,397	0.04
2월	(+)7,400	(-)46	(+)7,354	0.04
3월	(+)13,422	(-)60	(+)13,362	0.07
4월	(+)13,266	(-)57	(+)13,208	0.08
5월	(+)13,526	(-)58	(+)13,468	0.08
6월	(+)12,798	(-)307	(+)12,490	0.07
7월	(+)12,698	(-)305	(+)12,393	0.07
8월	(+)12,319	(-)295	(+)12,024	0.07
9월	(+)11,960	(-)616	(+)11,344	0.07

주) 이종통화는 미달러화로 환산하여 작성하며, 매입포지션은 (+) 매도포지션은 (-)로 표시하고 매월말 잔액기준 작성함.

## - 2021년

(단위: 천만원, %)

구분	현물포지션	선물포지션	종합포지션	자기자본 대비 포지션 비율
1월	(+)900	-	(+)900	0.62
2월	(+)900	-	(+)900	0.61
3월	(+)1,070	-	(+)1,070	0.70
4월	(+)1,070	-	(+)1,070	0.69
5월	(+)1,070	-	(+)1,070	0.68
6월	(+)859	-	(+)859	0.54
7월	(+)859	-	(+)859	0.53
8월	(+)859	-	(+)859	0.52
9월	(+)808	-	(+)808	0.49
10월	(+)808	-	(+)808	0.48
11월	(+)808	-	(+)808	0.48
12월	(+)6,914	(-)7	(+)6,907	4.04

주) 이종통화는 미달러화로 환산하여 작성하며, 매입포지션은 (+) 매도포지션은 (-)로 표시하고 매월말 잔액기준 작성함.

## (7) 제주은행

## - 2022년 3분기

(단위: 천만원, %)

구분	현물포지션	선물포지션	종합포지션	자기자본 대비 포지션 비율
1월	(+)675	-	(+)675	0.17
2월	(+)621	-	(+)621	0.15
3월	(+)650	-	(+)650	0.16
4월	(+)746	-	(+)746	0.18
5월	(+)605	-	(+)605	0.15
6월	(+)1,030	-	(+)1,030	0.25
7월	(+)516	-	(+)516	0.12
8월	(+)913	-	(+)913	0.22
9월	(+)832	-	(+)832	0.20

주) 이종통화는 미달러화로 환산하여 작성하며, 매입포지션은 (+) 매도포지션은 (-)로 표시하고 매월말 잔액기준 작성함.

## - 2021년

(단위: 천만원, %)

구분	현물포지션	선물포지션	종합포지션	자기자본 대비 포지션 비율
1월	(-)143	-	(-)143	-0.03
2월	(+)29	-	(+)29	0.01
3월	(+)717	-	(+)717	0.16
4월	(+)71	-	(+)71	0.02
5월	(+)340	-	(+)340	0.08
6월	(+)2,221	-	(+)2,221	0.55
7월	(+)449	-	(+)449	0.11
8월	(+)1,008	-	(+)1,008	0.25
9월	(+)904	-	(+)904	0.22
10월	(+)659	-	(+)659	0.16
11월	(+)690	-	(+)690	0.17
12월	(+)483	-	(+)483	0.12

주) 이종통화는 미달러화로 환산하여 작성하며, 매입포지션은 (+) 매도포지션은 (-)로 표시하고 매월말 잔액기준 작성함.

## (8) 신한SI

## - 2022년 3분기

(단위: 천만원, %)

구분	현물포지션	선물포지션	종합포지션	자기자본 대비 포지션 비율
1월	(+)170	-	(+)170	0.50
2월	(+)170	-	(+)170	0.49
3월	(+)156	-	(+)156	0.46
4월	(+)159	-	(+)159	0.48
5월	(+)173	-	(+)173	0.52
6월	(+)143	-	(+)143	0.45
7월	(+)145	-	(+)145	0.46
8월	(+)141	-	(+)141	0.46
9월	(+)132	-	(+)132	0.46

주) 이종통화는 미달러화로 환산하여 작성하며, 매입포지션은 (+) 매도포지션은 (-)로 표시하고 매월말 잔액기준 작성함.

## - 2021년

(단위: 천만원, %)

구분	현물포지션	선물포지션	종합포지션	자기자본 대비 포지션 비율
1월	(+)266	-	(+)266	0.71
2월	(+)254	-	(+)254	0.68
3월	(+)264	-	(+)264	0.71
4월	(+)268	-	(+)268	0.71
5월	(+)278	-	(+)278	0.74
6월	(+)261	-	(+)261	0.70
7월	(+)254	-	(+)254	0.70
8월	(+)257	-	(+)257	0.71
9월	(+)285	-	(+)285	0.81
10월	(+)264	-	(+)264	0.75
11월	(+)188	-	(+)188	0.54
12월	(+)190	-	(+)190	0.55

주) 이종통화는 미달러화로 환산하여 작성하며, 매입포지션은 (+) 매도포지션은 (-)로 표시하고 매월말 잔액기준 작성함.

## 대손상각·총당금

- 대손총당금은 기타자산대손총당금 포함 기준임.

### 가. 금융지주회사(연결기준)

(단위: 억원)

구분	2022년 9월말	2021년 말	증감
대손총당금	38,617	34,290	4,327
지급보증총당부채	1,003	819	184
미사용약정총당부채	3,255	3,000	255
기타총당부채	7,385	7,850	-465
<b>합 계</b>	<b>50,260</b>	<b>45,959</b>	<b>4,301</b>
기중대손상각액	6,976	11,124	-4,147

### 나. 자회사(별도기준)

#### (1) 신한은행

(단위: 억원)

구분	2022년 9월말	2021년 말	증감
대손총당금	17,582	15,021	2,561
지급보증총당부채	1,545	1,336	209
미사용약정총당부채	650	578	72
기타총당부채	1,858	2,335	-477
<b>합 계</b>	<b>21,635</b>	<b>19,270</b>	<b>2,365</b>
기중대손상각액	2,400	4,232	-1,832

#### (2) 신한카드

(단위: 억원)

구분	2022년 9월말	2021년 말	증감
대손총당금	10,644	9,854	790
지급보증총당부채	15	12	3
미사용약정총당부채	2,224	2,049	175
기타총당부채	162	165	-3
<b>합 계</b>	<b>13,045</b>	<b>12,080</b>	<b>965</b>
기중대손상각액	4,234	6,149	-1,916

#### (3) 신한투자증권

(단위: 억원)

구분	2022년 9월말	2021년 말	증감
대손총당금	2,556	2,268	288
지급보증총당부채	1,054	1,298	-244
미사용약정총당부채	3	2	1
기타총당부채	3,905	3,855	50
<b>합 계</b>	<b>7,518</b>	<b>7,423</b>	<b>95</b>
기중대손상각액	-	-	-

#### (4) 신한라이프

(단위: 억원)

구분	2022년 9월말	2021년 말	증감
대손총당금	651	505	146
지급보증총당부채	-	-	-
미사용약정총당부채	-	1	-1
기타총당부채	795	917	-122
<b>합 계</b>	<b>1,446</b>	<b>1,423</b>	<b>23</b>
기중대손상각액	42	58	-16

## (5) 신한캐피탈

(단위: 억원)

구분	2022년 9월말	2021년 말	증감
대손충당금	990	1,216	-226
지급보증충당부채	2	2	-
미사용약정충당부채	12	32	-20
기타충당부채	4	4	-
<b>합 계</b>	<b>1,008</b>	<b>1,254</b>	<b>-246</b>
기중대손상각액	164	349	-185

## (6) 신한자산운용

(단위: 억원)

구분	2022년 9월말	2021년 말	증감
대손충당금	1	1	-
지급보증충당부채	-	-	-
미사용약정충당부채	-	-	-
기타충당부채	11	-	11
<b>합 계</b>	<b>12</b>	<b>1</b>	<b>11</b>
기중대손상각액	-	-	-

## (7) 제주은행

(단위: 억원)

구분	2022년 9월말	2021년 말	증감
대손충당금	384	273	111
지급보증충당부채	2	1	1
미사용약정충당부채	20	20	-
기타충당부채	11	8	3
<b>합 계</b>	<b>417</b>	<b>302</b>	<b>115</b>
기중대손상각액	81	141	-60

## (8) 신한저축은행

(단위: 억원)

구분	2022년 9월말	2021년 말	증감
대손충당금	864	544	320
지급보증충당부채	-	-	-
미사용약정충당부채	3	2	1
기타충당부채	17	6	11
<b>합 계</b>	<b>884</b>	<b>552</b>	<b>332</b>
기중대손상각액	56	185	-129

## (9) 신한자산신탁 (구,아시아신탁)

(단위: 억원)

구분	2022년 9월말	2021년 말	증감
대손충당금	133	129	4
지급보증충당부채	-	-	-
미사용약정충당부채	-	-	-
기타충당부채	98	25	73
<b>합 계</b>	<b>231</b>	<b>154</b>	<b>77</b>
기중대손상각액	-	-	-

## (10) 신한DS

(단위: 억원)

구분	2022년 9월말	2021년 말	증감
대손충당금	1	1	-
지급보증충당부채	-	-	-
미사용약정충당부채	-	-	-
기타충당부채	1	2	-1
<b>합 계</b>	<b>2</b>	<b>3</b>	<b>-1</b>
기중대손상각액	-	-	-

## (11) 신한아이타스

(단위: 억원)

구분	2022년 9월말	2021년 말	증감
대손충당금	3	3	-
지급보증충당부채	-	-	-
미사용약정충당부채	-	-	-
기타충당부채	2	2	-
<b>합 계</b>	<b>5</b>	<b>5</b>	<b>-</b>
기중대손상각액	-	-	-

## (12) 신한신용정보

(단위: 억원)

구분	2022년 9월말	2021년 말	증감
대손충당금	-	-	-
지급보증충당부채	-	-	-
미사용약정충당부채	-	-	-
기타충당부채	-	39	-39
<b>합 계</b>	<b>-</b>	<b>39</b>	<b>-39</b>
기중대손상각액	-	-	-

주) 2022년 7월 28일 신한카드에 100% 지분 매각함.

## (13) (구)신한대체투자운용

(단위: 억원)

구분	2022년 9월말	2021년 말	증감
대손충당금	-	-	-
지급보증충당부채	-	-	-
미사용약정충당부채	-	-	-
기타충당부채	-	-	-
<b>합 계</b>	<b>-</b>	<b>-</b>	<b>-</b>
기중대손상각액	-	-	-

주) 신한대체투자운용은 2022년 1월 신한자산운용으로 흡수합병됨.

## (14) 신한리츠운용

(단위: 억원)

구분	2022년 9월말	2021년 말	증감
대손충당금	-	-	-
지급보증충당부채	-	-	-
미사용약정충당부채	-	-	-
기타충당부채	4	3	1
<b>합 계</b>	<b>4</b>	<b>3</b>	<b>1</b>
기중대손상각액	-	-	-

## (15) 신한에이아이

(단위: 억원)

구분	2022년 9월말	2021년 말	증감
대손충당금	-	-	-
지급보증충당부채	-	-	-
미사용약정충당부채	-	-	-
기타충당부채	2	2	-
<b>합 계</b>	<b>2</b>	<b>2</b>	<b>-</b>
기중대손상각액	-	-	-

## (16) 신한벤처투자

(단위: 억원)

구분	2022년 9월말	2021년 말	증감
대손충당금	-	-	-
지급보증충당부채	-	-	-
미사용약정충당부채	-	-	-
기타충당부채	3	2	1
<b>합 계</b>	<b>3</b>	<b>2</b>	<b>1</b>
기중대손상각액	-	-	-

## (17) 신한EZ손해보험

(단위: 억원)

구분	2022년 9월말	2021년 말	증감
대손충당금	-		
지급보증충당부채	-		
미사용약정충당부채	-		
기타충당부채	1		
<b>합 계</b>	<b>1</b>		
기중대손상각액	-		



## 무수익·고정이하여신

### 가. 금융지주회사(연결기준)

(단위: 억원)

구분	2022년 9월말	2021년 말	증감
총여신	4,167,368	3,930,494	236,874
무수익여신	14,399	13,639	760
고정이하분류여신	17,971	17,410	561

### 나. 자회사(별도기준)

#### (1) 신한은행

(단위: 억원)

구분	2022년 9월말	2021년 말	증감
총여신	3,226,057	3,071,876	154,181
무수익여신	6,238	6,574	-337
고정이하분류여신	7,960	8,300	-340

#### (2) 신한카드

(단위: 억원)

구분	2022년 9월말	2021년 말	증감
총여신	396,802	353,832	42,970
무수익여신	1,575	1,285	290
고정이하분류여신	3,252	3,112	141

#### (3) 신한투자증권

(단위: 억원)

구분	2022년 9월말	2021년 말	증감
총여신	51,899	43,025	8,874
무수익여신	2,662	2,080	582
고정이하분류여신	2,662	2,080	582

#### (4) 신한라이프

(단위: 억원)

구분	2022년 9월말	2021년 말	증감
총여신	93,451	94,001	-550
무수익여신	53	54	-1
고정이하분류여신	66	69	-2

#### (5) 신한캐피탈

(단위: 억원)

구분	2022년 9월말	2021년 말	증감
총여신	82,036	74,112	7,924
무수익여신	333	282	51
고정이하분류여신	525	315	210

## (6) 신한자산운용

(단위: 억원)

구분	2022년 9월말	2021년 말	증감
총여신	36	29	7
무수익여신	-	-	-
고정이하분류여신	-	-	-

## (7) 제주은행

(단위: 억원)

구분	2022년 9월말	2021년 말	증감
총여신	57,730	56,054	1,676
무수익여신	262	239	23
고정이하분류여신	308	287	21

## (8) 신한저축은행

(단위: 억원)

구분	2022년 9월말	2021년 말	증감
총여신	28,420	23,528	4,892
무수익여신	846	546	300
고정이하분류여신	484	502	-18

## (9) 신한자산신탁

(단위: 억원)

구분	2022년 9월말	2021년 말	증감
총여신	220	195	25
무수익여신	135	167	-31
고정이하분류여신	135	167	-31

### Ⅲ. 경영지표

자본적정성 지표	80
레버리지 비율	95
유동성 지표	96
수익성 지표	104
자산건전성 지표	105



# 자본적정성 지표

## 가. BIS 자기자본의 적용범위

(1) 자본규제에 적용하는 그룹 내 최상 연결실체의 이름  
주식회사 신한금융지주회사

(2) 회계목적과 감독목적의 연결기준 차이점 요약  
은행업감독규정시행세칙 <별표3>에 의해 감독목적의 연결 범위는 회계목적의 연결에서 「보험업법」에 의한 보험사업자인 신한라이프생명보험과 신한EZ손해보험을 제외함.

(3) 자회사에 대한 설명 및 구분

유형	A(완전연결)	B(부분연결)	C(공제항목취급)	D(잉여자본인식)	E(기타)
신한은행	○	-	-	-	-
신한카드	○	-	-	-	-
신한투자증권	○	-	-	-	-
신한라이프생명보험	-	-	-	-	○
신한캐피탈	○	-	-	-	-
신한자산운용	○	-	-	-	-
제주은행	○	-	-	-	-
신한저축은행	○	-	-	-	-
신한자산신탁	○	-	-	-	-
신한DS	○	-	-	-	-
신한아이타스	○	-	-	-	-
신한리츠운용	○	-	-	-	-
신한에이아이	○	-	-	-	-
신한벤처투자	○	-	-	-	-
신한EZ손해보험	-	-	-	-	○

주) 신한라이프생명보험과 신한EZ손해보험은 회계목적으로는 완전 연결이나 감독목적의 연결범위에서 제외됨.  
규제자본비율 산출 시 보험사 투자분은 보통주자본 차감 및 250% 위험가중치 적용하여 위험가중자산에 반영함.

(4) 그룹 내 자금 또는 자기자본의 이동에 관한 제한사항, 또는 다른 주요 애로사항  
금융회사법 제48조(자회사등의 행위제한)에 의해 금융지주회사의 자회사등은 아래의 행위에 따른 그룹 내 자금 또는 자기자본의 이동에 제한을 받고 있습니다.

제24조(자회사등의 행위제한) ① 금융지주회사의 자회사등은 다음 각호의 행위를 하여서는 아니된다. 다만, 당해 자회사등이 새로이 금융지주회사에 편입되는 등 대통령령이 정하는 경우에는 그러하지 아니하다.

1. 당해 자회사등이 속하는 금융지주회사에 대한 신용공여
2. 다음 각 목의 어느 하나에 해당하는 경우 이외에 해당 자회사등이 속하는 금융지주회사의 다른 자회사등의 주식을 소유하는 행위
  - 가. 해당 자회사등에 의하여 직접 지배받는 회사의 주식을 소유하는 경우
  - 나. 다른 자회사등이 지배하는 외국법인의 주식을 소유하는 경우로서 위험전이 방지 등을 위하여 대통령령으로 정하는 기준을 초과하지 아니하는 범위 내에서 해당 외국 법인의 주식을 소유하는 경우
3. 당해 자회사등이 속하는 금융지주회사의 다른 자회사등에 대한 신용공여로서 대통령령이 정하는 기준을 초과하는 신용공여

② 동일한 금융지주회사에 속하는 자회사등 상호간에 신용공여를 하는 경우에는 대통령령이 정하는 기준에 따라 적정한 담보를 확보하여야 한다. 다만, 자회사등의 구조조정에 필요한 신용공여 등 금융위원회가 정하는 요건에 해당하는 경우에는 그러하지 아니하다.

③ 은행, 보험회사 및 그 밖에 이에 준하는 금융기관으로서 대통령령으로 정하는 자회사등은 해당 자회사등이 속하는 금융지주회사 및 자회사등(이하 "금융지주회사등"이라 한다)으로부터 대통령령으로 정하는 불량자산을 매입하여서는 아니 되며 금융지주회사와 자회사등 간 또는 자회사등 상호간에 불량자산을 거래하는 경우에는 그 외의 자를 상대방으로 하여 거래하는 경우 등 통상적인 거래조건과 비교하여 해당 금융지주회사 또는 자회사등에 현저하게 불리한 조건으로 해당 불량자산을 매매하여서는 아니 된다. 다만, 자회사등의 구조조정에 필요한 거래 등 금융위원회가 정하는 요건에 해당하는 경우에는 그러하지 아니하다.

⑤ 금융지주회사의 자회사등은 당해 금융지주회사의 주식을 소유하여서는 아니된다. 다만, 금융지주회사의 자회사가 제62조의2제1항 또는 상법 제342조의2의 규정에 의하여 당해 금융지주회사의 주식을 취득하는 경우에는 그러하지 아니하다. 금융지주회사의 자회사등이 당해 금융지주회사 또는 당해 금융지주회사의 다른 자회사등의 주식을 소유하는 경우에는 그 주식에 대하여 의결권을 행사할 수 없다. 다만, 제1항제2호 각 목의 어느 하나에 해당하는 경우에는 그러하지 아니하다.

(5) 연결그룹 내 자금 또는 자기자본의 이동에 관한 제한금액

상기 4번 사항 참고

(6) 연결대상이 아닌 자회사의 자기자본 부족액

해당사항 없음.

(7) 보험회사에 대한 총투자금액, 보험회사명, 소재지, 투자지분율, 의결권비율, 자본차감법 또는 대체가능한 그룹 전체통합법 대비 위험가중치 적용 방법

보험회사명	총투자금액(백만원)	소재지	투자지분율	의결권비율	RW적용방법
신한라이프	4,204,544	서울시 중구 삼일대로 358	100.0%	100.0%	대응공제법
신한EZ손해보험	42,100	서울시 중구 삼일대로 358	94.5%	94.5%	대응공제법

나. 금융지주회사 BIS기준 자기자본비율(연결기준)

(단위: 억원, %, %p)

구분	2022년 9월말	2021년말	증감
위험가중자산	3,023,422	2,706,922	316,500
자기자본	479,617	438,242	41,374
보통주자기자본	382,044	354,696	27,349
기본자본	440,305	403,963	36,342
총자본비율	15.86%	16.19%	-0.33%
보통주자기자본비율	12.64%	13.10%	-0.47%
기본자본비율	14.56%	14.92%	-0.36%

주) Basel III 기본내부등급법 기준, Basel III 최종안 조기 도입 효과 반영 후 기준

다. 자회사 자본적정성 현황

(단위: %, %p)

회사명	지표명	2022년 9월말	2021년말	증감
신한은행	총자본비율	17.51	18.18	-0.67
	(보통주자기자본비율)	13.97	15.23	-1.26
	(기본자본비율)	14.72	16.08	-1.37
신한카드	조정자기자본비율	18.15	18.85	-0.70
신한투자증권	순자본비율	1,260.07	1,285.76	-25.68
신한라이프	RBC비율	266.98	284.64	-17.66
	자본비율	433.57	651.54	-217.97
신한캐피탈	조정자기자본비율	16.88	17.42	-0.53
신한자산운용	자기자본(억원)	2,061	2,025	36.03
	최소영업순자본액(억원)	475	311	164.60
제주은행	BIS기준 자기자본비율	16.00	17.22	-1.21
신한저축은행	BIS기준 자기자본비율	14.46	12.36	2.10
신한자산신탁	영업용순자본비율	882.41	1,007.40	-124.99
신한EZ손해보험	지급여력비율	199.32	233.90	-34.58

주) 신한은행, 제주은행: Basel III 기준, 신한저축은행: Basel I 기준

## 라. BIS기준 자본공시 항목

(단위: 억원)

구분	2022년 9월말	
	금액	규제 연결범위내 재무상태표상 계정과목
<b>보통주자본: 항목(instruments) 및 금액(reserves)</b>		
1 적격요건을 충족하는 보통주 발행과 관련하여 발생한 자본금, 자본잉여금 및 자본조정	135,747	H+J
2 이익잉여금	334,180	O-P
3 기타포괄손익누계액 및 기타 자본잉여금, 자본조정	-34,378	K+L+M
4 경과규정 적용대상 보통주자본 (주식회사가 아닌 경우)	-	
5 은행인 연결종속회사가 발행한 보통주에 대한 비지배주지분	537	Q
6 공제항목 차감 전 보통주자본 합계	436,085	
<b>보통주자본 관련 공제항목</b>		
7 공정가치조정	-	
8 영업권	38,444	B
9 모기지서비스권리를 제외한 기타 무형자산	7,604	C
10 미래수익에 의존하는 이연법인세자산 (일시적 차이에 의한 발생분 제외)	223	
11 현금흐름 위험회피 관련 평가손익	-1,025	N
12 예상손실 대비 대손충당금 적립 부족액	307	
13 유동화증권 거래관련 매각익	-	
14 공정가치 평가대상 부채의 자기신용위험 변동에 따른 누적 평가손익	-1,690	D+E
15 확정급여형 연금 자산	4,022	
16 자기주식	-	
17 상호보유약정에 의한 보통주자본 투자	-	
18 비연결대상 은행, 금융회사 및 보험사 자본에 대한 중대하지 않은 투자 관련	-	
19 비연결대상 은행, 금융회사 및 보험사 자본에 대한 중대한 투자 관련	4,034	
20 모기지서비스권리	-	
21 일시적 차이에서 발생하는 이연법인세 자산	-	
22 23. 24. 25. 합계가 보통주자본의 15% 초과하는 금액	-	
23 비연결 금융회사 보통주에 대한 중대한 투자	-	
24 모기지서비스권리	-	
25 일시적 차이에서 발생하는 이연법인세 자산	-	
26 국가별 규제 차이에 따른 조정	2,122	
27 이연 커버하는 기타기본자본 및 보완자본의 불충분으로 인한 보통주자본 조정	-	
28 보통주자본 관련 공제항목 합계	54,041	
29 보통주자본 총계	382,044	
<b>기타기본자본: 항목</b>		
30 적격요건을 충족하는 기타기본자본 및 해당자본 발행관련 자본잉여금	49,448	
31 회계상 자본으로 인식되는 금액	49,448	I
32 회계상 부채로 인식되는 금액	-	
33 경과규정 적용대상 기타기본자본	-	I
34 은행의 연결종속회사가 발행한 자본증권에 대한 비지배주지분 중 기타기본자본 인정금액	8,813	R
35 경과규정 적용에 따른 단계적 차감 대상 금액	-	
36 공제항목 차감 전 기타기본자본 합계	58,261	
<b>기타기본자본 관련 공제항목</b>		
37 자본증권(기타기본자본)에 대한 자기투자	-	
38 상호보유약정에 의한 자본증권(기타기본자본) 투자	-	
39 비연결대상 은행, 금융회사 및 보험사 자본에 대한 중대하지 않은 투자 관련	-	
40 비연결대상 은행, 금융회사 및 보험사 자본에 대한 중대한 투자 관련	-	
41 자국 특수 공제항목	-	
42 보완자본에서 차감하지 못한 공제금액	-	
43 기타기본자본 공제금액 합계	-	
44 기타기본자본	58,261	
45 기본자본 (보통주자본 + 기타기본자본)	440,305	

(단위: 억원)

구분	2022년 9월말	
	금액	규제 연결범위내 재무상태표상 계정과목
<b>보완자본: 항목(instruments) 및 금액(reserves)</b>		
46 적격요건을 충족하는 보완자본 및 해당자본 발행관련 자본잉여금	2,853	
47 경과규정 적용대상 보완자본	-	F
48 은행의 연결종속회사가 발행한 자본증권에 대한 비배주주지분 중 보완자본 인정금액	27,814	G
49 경과규정 적용에 따른 단계적 차감 대상 금액	-	
50 대손충당금	8,645	A
51 공제항목 차감전 보완자본	39,312	
<b>보완자본 관련 공제항목</b>		
52 자본증권(보완자본)에 대한 자기투자	-	
53 상호보유약정에 의한 자본증권(보완자본) 및 기타 총손실흡수력 부채	-	
54 비연결대상 은행, 금융회사 및 보험사 자본 및 기타 총손실흡수력 부채에 대한 중대하지 않은 투자 관련	-	
54a 비연결대상 은행, 금융회사 및 보험사 기타 총손실흡수력 부채에 대한 중대하지 않은 투자 관련	-	
55 비연결대상 은행, 금융회사 및 보험사 자본에 대한 중대한 투자 관련	-	
56 자국 특수 공제항목	-	
57 보완자본 공제금액 합계	-	
58 보완자본	39,312	
59 총자본(기본자본 + 보완자본)	479,617	
60 위험가중자산	3,023,422	
<b>자본비율 및 추가자본 부과</b>		
61 보통주자본비율	12.64%	
62 기본자본비율	14.56%	
63 총자본비율	15.86%	
64 추가 완충자본규제수준(보통주자본비율 최소규제수준 + 추가 완충자본규제 수준) (%)	8.00%	
65 자본보전완충자본 규제수준(%)	2.50%	
66 경기대응완충자본 규제수준(%)	0.00%	
67 SIB관련 추가완충자본 규제수준(%)	1.00%	
68 완충자본으로 인정가능한 보통주자본(위험가중자산대비 %)	8.14%	
<b>국가별 차이</b>		
69 보통주자본비율	0.07%	
70 기본자본비율	0.00%	
71 총자본비율	0.00%	
<b>차감 금액 이하의 금액</b>		
72 금융회사 자본에 대한 중대하지 않은 투자	21,075	
73 금융회사 보통주에 대한 중대한 투자	42,641	
74 모기지서비스권리	-	
75 일시적 차이에 의해 발생하는 이연법인세 자산	-	
<b>보완자본내 충당금 금액에 대한 상한 적용</b>		
76 표준방법 적용 은행의 대손충당금 중 보완자본 인정가능 금액(한도 적용전)	8,645	
77 표준방법 적용 은행의 대손충당금 중 보완자본 인정 최대금액(한도금액)	17,172	
78 내부등급법 적용 은행의 대손충당금 중 보완자본 인정가능 금액(한도 적용전)	-	
79 내부등급법 적용 은행의 대손충당금 중 보완자본 인정 최대금액(한도금액)	7,655	
<b>단계적 이행에 따른 자본 항목(18.1.1.~22.1.1.까지 적용)</b>		
80 단계적 이행에 따른 보통주자본 항목 상한	-	
81 상한에 따른 보통주자본 제외 금액	-	
82 단계적 이행에 따른 기타기본자본 항목 상한	5,379	
83 상한에 따른 기타기본자본 제외 금액	-	
84 단계적 이행에 따른 보완자본 항목 상한	3,500	
85 상한에 따른 보완자본 제외 금액	3,500	

**마. 자본항목과 연계된 연결재무상태표(회계목적 및 감독목적)**

(단위: 억원)

계정과목	회계목적 연결B/S	감독목적 연결B/S	참조
<b>A. 자산</b>	6,962,188	6,317,190	
1 현금및상각후원가측정예치금	379,571	369,268	
2 당기손익-공정가치측정예치금	290	-	
3 당기손익-공정가치측정유가증권	577,733	518,782	
4 당기손익-공정가치 측정지정금융자산	-	-	
5 파생금융상품자산	112,068	113,354	
6 상각후원가측정대출채권	4,131,001	4,046,183	
대손충당금	-35,371	-35,071	
(보완자본 인정액)	-	8,645	A
7 당기손익-공정가치측정대출채권	18,633	18,633	
8 기타포괄손익-공정가치측정유가증권	652,490	536,150	
9 상각후원가측정유가증권	559,027	266,116	
10 유형자산	39,706	37,696	
11 무형자산	57,133	46,048	
영업권	46,701	38,444	B
기타무형자산	10,432	7,604	C
12 지분법적용투자주식	28,022	67,387	
13 이연법인세자산	9,340	7,416	
14 당기법인세자산	267	441	
15 투자부동산	3,509	3,363	
16 기타자산	388,538	281,990	
17 매각예정으로 분류된 처분집단의 자산	343	342	
<b>B. 부채</b>	6,453,674	5,811,669	
18 예수부채	3,786,206	3,788,041	
19 당기손익-공정가치측정금융부채	12,517	12,517	
20 당기손익-공정가치측정지정금융부채	69,411	69,411	
공정가치 평가대상 부채의 자기신용위험 변동에 따른 누적 평가손익	-	-1,690	D
21 파생금융상품부채	131,444	126,404	
공정가치 평가대상 부채의 자기신용위험 변동에 따른 누적 평가손익	-	-	E
22 차입부채	536,551	544,042	
23 사채	839,665	833,246	
후순위사채(지주)	9,471	9,471	
보완자본 인정액	-	2,853	F
후순위사채(은행)	-	63,763	
보완자본 인정액	-	27,814	G
24 퇴직급여채무	495	469	
25 총당부채	11,643	10,622	
26 이연법인세부채	173	-1,301	
27 보험계약부채(책임준비금 및 계약자준비금)	547,322	-	
28 기타부채	512,081	421,124	
29 당기법인세부채	6,169	7,094	
30 매각예정으로 분류된 처분집단의 부채	-	-	



(단위: 억원)

계정과목	회계목적 연결B/S	감독목적 연결B/S	참조
C. 자본	508,513	505,519	
31 자본금	29,696	29,696	
보통주자본으로 인정되는 부분	-	28,822	H
자본 미인정 부분	-	874	
32 신종자본증권	41,970	41,970	
기타기본자본으로 인정되는 부분	-	41,970	I
33 자본잉여금	120,950	120,950	
보통주자본으로 인정되는 부분	-	106,924	
보통주 발행과 관련된 자본잉여금	-	106,924	J
기타자본잉여금	-	7,422	K
기타기본자본으로 인정되는 부분	-	6,604	
자본 미인정 부분	-	-	
34 자본조정	-5,783	-5,783	L
35 기타포괄손익누계액	-36,018	-36,018	M
현금흐름 위험회피 관련 평가손익	-	-1,025	N
36 이익잉여금	334,180	334,180	O
대손준비금	-	-	P
37 소수주주지분	23,517	23,517	
보통주자본으로 인정되는 부분	-	537	Q
기타기본자본으로 인정되는 부분	-	8,813	R

주 1) 회계목적 연결 범위: K-IFRS 연결재무제표 기준

2) 감독목적 연결 범위: 회계목적 연결 범위에서 보험회사, 혼재신탁 중 원금보전 약정이 없는 부분 등을 제외 (금융지주회사감독규정시행세칙 <별표 1-2>)

## 바. 자본증권의 주요 발행 특징

주요 특징	1	2	3	4	5
1 발행자	신한금융지주회사	신한금융지주회사	신한금융지주회사	신한금융지주회사	신한금융지주회사
2 유가증권표준코드	A055550	KR705555K018	KR6055551560	KR6055552790	KR6055551842
3 발행근거법	- 상법 - 금융지주회사법 등	- 상법 - 금융지주회사법 - 자본시장과 금융투자 업에 관한 법률 등	- 상법 - 금융지주회사법 - 자본시장과 금융투자 업에 관한 법률 등	- 상법 - 금융지주회사법 - 자본시장과 금융투자 업에 관한 법률 등	- 상법 - 금융지주회사법 - 자본시장과 금융투자 업에 관한 법률 등
규제자본 적용 관련					
4 바젤III 경과규정 적용시 규제자본 분류	보통주자본	기타기본자본	기타기본자본	기타기본자본	기타기본자본
5 바젤III 경과규정 종료시 규제자본 분류	보통주자본	기타기본자본	기타기본자본	기타기본자본	기타기본자본
6 해당 증권을 자본으로 인정하는 범위	신한금융지주회사	신한금융지주회사	신한금융지주회사	신한금융지주회사	신한금융지주회사
7 자본증권의 종류	주식	전환우선주	신종자본증권	신종자본증권	신종자본증권
8 규제자본 인정금액 (단위: 억원)	26,082	7,478	1,995	898	1,347
9 액면금액 (단위: 억원)	26,082	7,500	2,000	900	1,350
10 회계상 계정분류	자본	자본	자본	자본	자본
11 발행일자	-	2019-05-01	2015-06-25	2017-09-15	2018-04-13
12 만기 존재 여부	영구	영구	만기존재	영구	영구
13 만기일 (만기가 존재하지 않을 경우 '만기없음' 기재)	만기없음	만기없음	2045-06-25	만기없음	만기없음
14 콜옵션 포함여부 (포함/미포함)	미포함	미포함	포함	포함	포함
15 최초 콜옵션 행사가능일, 콜행사금액, 세무상 혹은 규제상 특정사건에 의해 콜이 행사되는지 여부	해당없음	해당없음	행사일: 2025-06-25 금액: 권면금액의 100% 추가요건: 없음	행사일: 2027-09-15 금액: 권면금액의 100% 추가요건: 없음	행사일: 2023-04-13 금액: 권면금액의 100% 추가요건: 없음
16 추가 콜옵션 행사가능한 기간 또는 시점	해당없음	해당없음	발행일로부터 10년째 되는 날	발행10년 후 부터 매 3개월	발행5년 후 부터 매 3개월
이자(배당) 관련					
17 지급형태	배당(변동)	배당(고정), 참가적	고정	고정	고정
18 이자(배당)의 표면금리 및 기준지표	배당가능이익 한도 내	4.00%	4.38%	4.25%	4.08%
19 이자(배당)의 미지급이 보통주 배당을 제한하는지 여부	-	없음	없음	없음	없음
20 이자(배당) 지급의 재량정도	완전한 재량	완전한 재량	완전한 재량	완전한 재량	완전한 재량
21 스텝업 또는 기타 상환 유인 조항 존재 여부 (존재/미존재)	미존재	미존재	미존재	미존재	미존재
22 이자(배당)의 누적·비누적 여부 (누적/비누적)	비누적	비누적	비누적	비누적	비누적
23 전환조건 포함 여부 (포함/미포함)	미포함	포함	미포함	미포함	미포함
24 전환조건	미포함	투자자 전환권 부여(발행 1년 후 부터 3년간)	미포함	미포함	미포함
25 전환방식	미포함	영구적 보통주 전환	미포함	미포함	미포함
26 전환비율	미포함	보통주와 1:1 전환	미포함	미포함	미포함
27 의무전환/선택전환/해당없음	미포함	부실금융기관 지정	미포함	미포함	미포함
28 전환으로 인해 발행될 자본의 종류	미포함	보통주	미포함	미포함	미포함
29 전환으로 인해 발행될 자본의 발행자	미포함	미포함	미포함	미포함	미포함
30 상각조건 포함여부 (포함/미포함)	미포함	미포함	포함	포함	포함
31 상각조건	미포함	미포함	부실금융기관 지정	부실금융기관 지정	부실금융기관 지정
32 상각방식	미포함	미포함	전액	전액	전액
33 상각방식 (영구적 / 일시적)	미포함	미포함	영구적	영구적	영구적
34 일시적 상각일 경우 회복 체계	미포함	미포함	-	-	-
35 직전 선순위 증권 명시 (해당 증권 열번호 기재)	신종자본증권 (3~17,21~28,48)	신종자본증권 (3~17,21~28,48)	후순위채(18, 29~46, 49~51)	후순위채(18, 29~46, 49~51)	후순위채(18, 29~46, 49~51)
36 바젤III 자본 부적격 여부 (적격/부적격)	적격	적격	적격	적격	적격
37 부적격 자본증권일 경우, 부적격 사항 기재	-	-	-	-	-

주1) 당행이 『금융산업의 구조개선에 관한 법률』에 따라 부실금융기관으로 지정된 경우 본 사채는 전액 영구적으로 상각된 본 사채의 상각은 채무불이행 또는 부도사유로 간주되지 아니함

6	7	8	9	10	11	12	13	14
신한금융지주회사	신한금융지주회사	신한금융지주회사	신한금융지주회사	신한금융지주회사	신한금융지주회사	신한금융지주회사	신한금융지주회사	신한금융지주회사
KR6055552840	Regulation S Notes: XS1856024432	KR6055551883	KR6055551966	KR6055551A91	KR6055551B33	KR6055551B32	Rule 144A Notes: US824596AA84 Regulation S Notes: USY7749XAY77	KR6055551C16
- 상법 - 금융지주회사법 - 자본시장과 금융 투자업에 관한 법률 등	- 상법 - 은행법 - 뉴욕법(OC) 등	- 상법 - 금융지주회사법 등	- 상법 - 금융지주회사법 등	- 상법 - 금융지주회사법 등	- 상법 - 금융지주회사법 등	- 상법 - 금융지주회사법 등	- 상법 - 은행법 - 뉴욕법(OC) 등	- 상법 - 금융지주회사법 등
기타기본자본	기타기본자본	기타기본자본	기타기본자본	기타기본자본	기타기본자본	기타기본자본	기타기본자본	기타기본자본
기타기본자본	기타기본자본	기타기본자본	기타기본자본	기타기본자본	기타기본자본	기타기본자본	기타기본자본	기타기본자본
신한금융지주회사	신한금융지주회사	신한금융지주회사	신한금융지주회사	신한금융지주회사	신한금융지주회사	신한금융지주회사	신한금융지주회사	신한금융지주회사
신종자본증권	신종자본증권	신종자본증권	신종자본증권	신종자본증권	신종자본증권	신종자본증권	신종자본증권	신종자본증권
150	5,595	3,987	1,995	4,487	4,286	1,700	5,596	5,603
150	USD 5억불	4,000	2,000	4,500	4,300	1,700	USD 5억불	5,620
자본	자본	자본	자본	자본	자본	자본	자본	자본
2018-04-13	2018-08-13	2018-08-29	2019-06-28	2020-09-17	2021-03-16	2021-03-16	2021-05-12	2022-01-25
영구	영구	영구	영구	영구	영구	영구	영구	영구
만기없음	만기없음	만기없음	만기없음	만기없음	만기없음	만기없음	만기없음	만기없음
포함	포함	포함	포함	포함	포함	포함	포함	포함
행사일: 2028-04-13 금액: 권면금액의 100% 추가요건: 없음 발행10년 후 부터 매 3개월	행사일: 2023-08-13 금액: 권면금액의 100% 추가요건: 없음 발행5년 후 부터 매 6개월	행사일: 2023-08-29 금액: 권면금액의 100% 추가요건: 없음 발행5년 후 부터 매 3개월	행사일: 2024-06-28 금액: 권면금액의 100% 추가요건: 없음 발행5년 후 부터 매 3개월	행사일: 2025-09-17 금액: 권면금액의 100% 추가요건: 없음 발행5년 후 부터 매 3개월	행사일: 2026-03-16 금액: 권면금액의 100% 추가요건: 없음 발행5년 후 부터 매 3개월	행사일: 2031-03-16 금액: 권면금액의 100% 추가요건: 없음 발행10년 후 부터 매 3개월	행사일: 2026-05-12 금액: 권면금액의 100% 추가요건: 없음 발행5년 후 부터 매 3개월	행사일: 2027-01-25 금액: 권면금액의 100% 추가요건: 없음 발행5년 후 부터 매 3개월
고정	고정	고정	고정	고정	고정	고정	고정	고정
4.56%	5.88%	4.15%	3.27%	3.12%	2.94%	3.30%	2.875%	3.900%
없음	없음	없음	없음	없음	없음	없음	없음	없음
완전한 재량	완전한 재량	완전한 재량	완전한 재량	완전한 재량	완전한 재량	완전한 재량	완전한 재량	완전한 재량
미존재	미존재	미존재	미존재	미존재	미존재	미존재	미존재	미존재
비누적	비누적	비누적	비누적	비누적	비누적	비누적	비누적	비누적
미포함	미포함	미포함	미포함	미포함	미포함	미포함	미포함	미포함
미포함	미포함	미포함	미포함	미포함	미포함	미포함	미포함	미포함
미포함	미포함	미포함	미포함	미포함	미포함	미포함	미포함	미포함
미포함	미포함	미포함	미포함	미포함	미포함	미포함	미포함	미포함
미포함	미포함	미포함	미포함	미포함	미포함	미포함	미포함	미포함
미포함	미포함	미포함	미포함	미포함	미포함	미포함	미포함	미포함
미포함	미포함	미포함	미포함	미포함	미포함	미포함	미포함	미포함
포함	포함	포함	포함	포함	포함	포함	포함	포함
부실금융기관 지정	부실금융기관 지정	부실금융기관 지정	부실금융기관 지정	부실금융기관 지정	부실금융기관 지정	부실금융기관 지정	부실금융기관 지정	부실금융기관 지정
전액	전액	전액	전액	전액	전액	전액	전액	전액
영구적	영구적	영구적	영구적	영구적	영구적	영구적	영구적	영구적
-	-	-	-	-	-	-	-	-
후순위채(18, 29~46, 49~51)	후순위채(18, 29~46, 49~51)	후순위채(18, 29~46, 49~51)	후순위채(18, 29~46, 49~51)	후순위채(18, 29~46, 49~51)	후순위채(18, 29~46, 49~51)	후순위채(18, 29~46, 49~51)	후순위채(18, 29~46, 49~51)	후순위채(18, 29~46, 49~51)
적격	적격	적격	적격	적격	적격	적격	적격	적격
-	-	-	-	-	-	-	-	-

주1) 당행이 "금융산업의 구조개선에 관한 법률"에 따라 부실금융기관으로 지정된 경우 본 사채는 전액 영구적으로 상각됨  
본 사채의 상각은 채무불이행 또는 부도사유로 간주되지 않음

15	16	17	18	19	20	21	22	23
신한금융지주회사	신한금융지주회사	신한금융지주회사	신한금융지주회사	신한크메르은행	신한인도네시아은행	신한은행	신한은행	신한은행
KR6055552C15	KR6055553C89	KR6055554C88	Rule 144A Notes: US\$2460P2A28 Regualtion S Notes : US\$2460Q2A00	해당사항없음	해당사항없음	KR6000011363	KR600001A762	KR60000168A9
-상법 -금융지주회사법 등	-상법 -금융지주회사법 등	-상법 -금융지주회사법 등	-상법 -금융지주회사법 등	-상법 -은행법 -감보디아 관련 법 등	-상법 -은행법 -인도네시아 관련 법 등	-상법 -은행법 등	-상법 -은행법 등	-상법 -은행법 등
기타기본자본	기타기본자본	기타기본자본	보완자본	보통주자본	보통주자본	기타기본자본	기타기본자본	기타기본자본
기타기본자본	기타기본자본	기타기본자본	보완자본	보통주자본	보통주자본	비적격자본	적격자본	적격자본
신한금융지주회사	신한금융지주회사	신한금융지주회사	신한금융지주회사	신한금융지주 신한은행	신한금융지주 신한은행	신한금융지주 신한은행	신한금융지주 신한은행	신한금융지주 신한은행
신종자본증권	신종자본증권	신종자본증권	후순위채권	주식	주식	신종자본증권	신종자본증권	신종자본증권
380	3,440	560	2,853	-	-	1,421	332	948
380	3,440	560	USD 5억불	56	42	3,000	700	2,000
자본	자본	자본	부채 (상각후원가)	연결자회사의 비지배주주지분	연결자회사의 비지배주주지분	자본	자본	자본
2022-01-25	2022-08-26	2022-08-26	2019-08-05	-	-	2013-06-07	2017-06-29	2018-10-15
영구	영구	영구	만기존재	영구	영구	만기존재	만기없음	만기없음
만기없음	만기없음	만기없음	2030-02-05	만기없음	만기없음	2043-06-07	만기없음	만기없음
포함	포함	포함	포함	없음	없음	있음	있음	있음
행사일: 2032-01-25 금액: 권면금액의 100% 추가요건: 없음	행사일: 2027-08-26 금액: 권면금액의 100% 추가요건: 없음	행사일: 2029-08-26 금액: 권면금액의 100% 추가요건: 없음	행사일: 2025-02-05 금액: 권면금액의 100% 추가요건: 없음	없음	없음	행사일: 2023-06-07 금액: 권면금액의 100% 추가요건: 없음	행사일: 2027-06-29 금액: 권면금액의 100% 추가요건: 없음	행사일: 2023-10-15 금액: 권면금액의 100% 추가요건: 없음
발행10년 후 부터 매 3개월	발행5년 후 부터 매 3개월	발행7년 후 부터 매 3개월	발행후 5년 6개월 시점	없음	없음	발행10년 후 부터 매 1년	발행10년 후 부터 매 3개월	발행5년 후 부터 매 3개월
고정	고정	고정	고정	배당	배당	고정	고정	고정
4.000%	4.930%	5.150%	3.34%	배당가능이익 한도내	배당가능이익 한도내	4.63%	3.81%	3.70%
없음	없음	없음	없음	-	-	해당사항 없음	해당사항 없음	해당사항 없음
완전한 재량	완전한 재량	완전한 재량	강제	완전한재량	완전한재량	완전한재량	완전한재량	완전한재량
미존재	미존재	미존재	미존재	미존재	미존재	미존재	미존재	미존재
비누적	비누적	비누적	누적	비누적	비누적	비누적	비누적	비누적
미포함	미포함	미포함	미포함	없음	없음	없음	없음	없음
미포함	미포함	미포함	미포함	없음	없음	없음	없음	없음
미포함	미포함	미포함	미포함	없음	없음	없음	없음	없음
미포함	미포함	미포함	미포함	없음	없음	없음	없음	없음
미포함	미포함	미포함	미포함	없음	없음	없음	없음	없음
미포함	미포함	미포함	미포함	없음	없음	없음	없음	없음
포함	포함	미포함	포함	없음	없음	없음	포함	포함
부실금융기관 지정	부실금융기관 지정	부실금융기관 지정	부실금융기관 지정	없음	없음	없음	부실금융기관 지정	부실금융기관 지정
전액	전액	전액	전액	없음	없음	없음	전액	전액
영구적	영구적	영구적	영구적	없음	없음	없음	영구적	영구적
-	-	-	미포함	없음	없음	없음	-	-
후순위채(18, 29~46, 49~51)	후순위채(18, 29~46, 49~51)	후순위채(18, 29~46, 49~51)	선순위채권	신종자본증권 (3~17,21~28,48)	신종자본증권 (3~17,21~28,48)	후순위채(18, 29~46, 49~51)	후순위채(18, 29~46, 49~51)	후순위채(18, 29~46, 49~51)
적격	적격	적격	적격	적격	적격	부적격	적격	적격
-	-	-	-	-	-	조건자본증권요건 미충족	-	-

주 1) 당행이 "금융산업의 구조개선에 관한 법률"에 따라 부실금융기관으로 지정된 경우 본 사채는 전액 영구적으로 상각됨  
본 사채의 상각은 채무불이행 또는 부도사유로 간주되지 아니함

24	25	26	27	28	29	30	31	32
신한은행	신한은행	신한은행	신한은행	신한은행	신한은행	신한은행	신한은행	신한은행
KR6000016925	KR6000011A26	KR6000012A25	KR6000012AB3	KR6000012C56	KR60000122A6	KR6000012387	KR6000012395	KR6000011546
-상법 -은행법 등	-상법 -은행법 등	-상법 -은행법 등	-상법 -은행법 등	-상법 -은행법 등	-상법 -은행법 등	-상법 -은행법 등	-상법 -은행법 등	-상법 -은행법 등
기타기본자본	기타기본자본	기타기본자본	기타기본자본	기타기본자본	보완자본	보완자본	보완자본	보완자본
적격자본	적격자본	적격자본	적격자본	적격자본	비적격자본	비적격자본	비적격자본	적격자본
신한금융지주 신한은행	신한금융지주 신한은행	신한금융지주 신한은행	신한금융지주 신한은행	신한금융지주 신한은행	신한금융지주 신한은행	신한금융지주 신한은행	신한금융지주 신한은행	신한금융지주 신한은행
신종자본증권	신종자본증권	신종자본증권	신종자본증권	신종자본증권	후순위채권	후순위채권	후순위채권	후순위채권
1,421	1,137	237	1,421	1,530	-	-	-	714
3,000	2,400	500	3,000	3,230	4,000	3,000	2,000	3,000
자본	자본	자본	자본	자본	부채(상각후원가)	부채(상각후원가)	부채(상각후원가)	부채(상각후원가)
2019-02-25	2020-02-25	2020-02-25	2020-11-05	2022-05-03	2012-10-31	2013-08-22	2013-09-23	2015-04-17
만기없음	만기없음	만기없음	만기없음	만기없음	만기존재	만기존재	만기존재	만기존재
만기없음	만기없음	만기없음	만기없음	만기없음	2022-10-31	2023-08-22	2023-09-23	2025-04-17
있음	있음	있음	있음	포함	없음	없음	없음	없음
행사일 : 2024-02-25 금액 : 권면금액의 100% 추가요건 : 없음 발행5년 후 부터 매 3개월	행사일 : 2025-02-25 금액 : 권면금액의 100% 추가요건 : 없음 발행5년 후 부터 매 3개월	행사일 : 2030-02-25 금액 : 권면금액의 100% 추가요건 : 없음 발행10년 후 부터 매 3개월	행사일 : 2025-11-05 금액 : 권면금액의 100% 추가요건 : 없음 발행5년 후 부터 매 3개월	행사일 : 2027-03-03 금액 : 권면금액의 100% 추가요건 : 없음 발행5년 후 부터 매 3개월	없음	없음	없음	없음
고정	고정	고정	고정	고정	고정	고정	고정	고정
3.30%	2.88%	3.08%	2.87%	4.50%	3.41%	3.98%	3.86%	2.72%
해당사항 없음	해당사항 없음	해당사항 없음	해당사항 없음	해당사항 없음	해당사항 없음	해당사항 없음	해당사항 없음	해당사항 없음
완전한재량	완전한재량	완전한재량	완전한재량	완전한재량	강제	강제	강제	강제
미존재	미존재	미존재	미존재	미존재	미존재	미존재	미존재	미존재
비누적	비누적	비누적	비누적	비누적	누적	누적	누적	누적
없음	없음	없음	없음	없음	없음	없음	없음	없음
없음	없음	없음	없음	없음	없음	없음	없음	없음
없음	없음	없음	없음	없음	없음	없음	없음	없음
없음	없음	없음	없음	없음	없음	없음	없음	없음
없음	없음	없음	없음	없음	없음	없음	없음	없음
없음	없음	없음	없음	없음	없음	없음	없음	없음
포함	포함	포함	포함	포함	없음	없음	없음	포함
부실금융기관 지정	부실금융기관 지정	부실금융기관 지정	부실금융기관 지정	부실금융기관 지정	없음	없음	없음	부실금융기관 지정
전액	전액	전액	전액	전액상각	없음	없음	없음	전액상각
영구적	영구적	영구적	영구적	영구적	없음	없음	없음	영구적
-	-	-	-	없음	없음	없음	없음	없음
후순위채(18, 29~46, 49~51)	후순위채(18, 29~46, 49~51)	후순위채(18, 29~46, 49~51)	후순위채(18, 29~46, 49~51)	후순위채(18, 29~46, 49~51)	선순위채권	선순위채권	선순위채권	선순위채권
적격				적격	부적격	부적격	부적격	적격
-				-조건자본증권요건 충족	조건자본증권요건 미충족	조건자본증권요건 미충족	조건자본증권요건 미충족	-

주1) 당행이 "금융산업의 구조개선에 관한 법률"에 따라 부실금융기관으로 지정된 경우 본 사채는 전액 영구적으로 상각된 본 사채의 성격은 채무불이행 또는 부도사유로 간주되지 않음

33	34	35	36	37	38	39	40
신한은행	신한은행	신한은행	신한은행	신한은행	신한은행	신한은행	신한은행
KR60000115C6	Rule 144A Notes: US82460CAJ36 Regulation S Notes: US82460EAJ91	KR6000011660	KR6000018699	KR6000019697	Rule 144A Notes: US82460CAL81 Regulation S Notes: US82460EAL48	KR6000013831	KR60000112833
-상법 -은행법 등	-상법 -은행법 등 -뉴욕법(OC)	-상법 -은행법 등	-상법 -은행법 등	-상법 -은행법 등	-상법 -은행법 등 -뉴욕법(OC) 등	-상법 -은행법 등	-상법 -은행법 등
보완자본	보완자본	보완자본	보완자본	보완자본	보완자본	보완자본	보완자본
적격자본	적격자본	적격자본	적격자본	적격자본	적격자본	적격자본	적격자본
신한금융지주 신한은행	신한금융지주 신한은행	신한금융지주 신한은행	신한금융지주 신한은행	신한금융지주 신한은행	신한금융지주 신한은행	신한금융지주 신한은행	신한금융지주 신한은행
후순위채권	후순위채권	후순위채권	후순위채권	후순위채권	후순위채권	후순위채권	후순위채권
1,072	2,563	1,072	762	238	2,392	893	298
3,000	USD5억불	3,000	1,600	400	USD 3.5억불	1,500	500
부채(상각후원가)	부채(상각후원가)	부채(상각후원가)	부채(상각후원가)	부채(상각후원가)	부채(상각후원가)	부채(상각후원가)	부채(상각후원가)
2015-12-04	2016-03-24	2016-06-01	2016-09-29	2016-09-29	2017-09-20	2018-03-15	2018-03-15
만기존재	만기존재	만기존재	만기존재	만기존재	만기있음	만기있음	만기있음
2025-12-04	2026-03-24	2026-06-01	2026-09-29	2031-09-29	2027-09-20	2028-03-15	2033-03-15
없음	없음	없음	없음	없음	없음	없음	없음
없음	없음	없음	없음	없음	없음	없음	없음
없음	없음	없음	없음	없음	없음	없음	없음
고정	고정	고정	고정	고정	고정	고정	고정
3.01%	3.88%	2.62%	2.20%	2.43%	3.75%	3.37%	3.53%
해당사항 없음	해당사항 없음	해당사항 없음	해당사항 없음	해당사항 없음	해당사항 없음	해당사항 없음	해당사항 없음
강제	강제	강제	강제	강제	강제	강제	강제
미존재	미존재	미존재	미존재	미존재	미존재	미존재	미존재
누적	누적	누적	누적	누적	누적	누적	누적
없음	없음	없음	없음	없음	없음	없음	없음
없음	없음	없음	없음	없음	없음	없음	없음
없음	없음	없음	없음	없음	없음	없음	없음
없음	없음	없음	없음	없음	없음	없음	없음
없음	없음	없음	없음	없음	없음	없음	없음
없음	없음	없음	없음	없음	없음	없음	없음
포함	포함	포함	포함	포함	포함	포함	포함
부실금융기관 지정	부실금융기관 지정	부실금융기관 지정	부실금융기관 지정	부실금융기관 지정	부실금융기관 지정	부실금융기관 지정	부실금융기관 지정
전액상각	전액상각	전액상각	전액상각	전액상각	전액상각	전액상각	전액상각
영구적	영구적	영구적	영구적	영구적	영구적	영구적	영구적
없음	없음	없음	없음	없음	없음	없음	없음
선순위채권	선순위채권	선순위채권	선순위채권	선순위채권	선순위채권	선순위채권	선순위채권
적격	적격	적격	적격	적격	적격	적격	적격
-	-	-	-	-	-	-	-

주1) 당행이 "금융산업의 구조개선에 관한 법률"에 따라 부실금융기관으로 지정된 경우 본 사채는 전액 영구적으로 상각된 본 사채의 상각은 채무불이행 또는 부도사유로 간주되지 아니함

41	42	43	44	45	46	47
신한은행	신한은행	신한은행	신한은행	신한은행	신한은행	제주은행
Regulation S Notes: XS1795263281	Kangaroo Bond: AU3CB0256113	Rule 144A Notes: US82460EAN04 Regulation S Notes: US82460CAN48	KR6000011B58	KR6000012BB1	US82460CAR51	A006220
-상법 -은행법 -뉴욕법(OC) 등	-상법 -은행법 -호주법 등	-상법 -은행법 -뉴욕법(OC) 등	-상법 -은행법 등	-상법 -은행법 등	-상법 -은행법 등	- 상법 - 은행법 등
보완자본	보완자본	보완자본	보완자본	보완자본	보완자본	보통주자본
적격자본	적격자본	적격자본	적격자본	적격자본	적격자본	보통주자본
신한금융지주 신한은행	신한금융지주 신한은행	신한금융지주 신한은행	신한금융지주 신한은행	신한금융지주 신한은행	신한금융지주 신한은행	신한금융지주회사 제주은행
후순위채권	후순위채권	후순위채권	후순위채권	후순위채권	후순위채권	주식
3,417	2,222	3,417	2,382	1,548	4,271	529
USD 4억불	AUD 4억불	USD 4억불	4,000	2,600	USD 5억불	397
부채(상각후원가)	부채(상각후원가)	부채(상각후원가)	부채(상각후원가)	부채(상각후원가)	부채(상각후원가)	연결자회사의 비지배주주지분
2018-03-26	2018-08-30	2019-04-23	2021-05-06	2021-11-09	2022-04-13	-
만기있음	만기있음	만기있음	만기있음	만기있음	만기있음	영구
2028-03-26	2028-08-30	2029-04-23	2031-05-06	2031-11-09	2032-04-13	만기없음
없음	없음	없음	없음	없음	미포함	미포함
없음	없음	없음	없음	없음	없음	해당없음
없음	없음	없음	없음	없음	없음	해당없음
						-
고정	고정	고정	고정	고정	고정	배당(변동)
4.51%	5.00%	4.00%	2.58%	2.84%	4.38%	배당가능이익 한도 내
해당사항 없음	해당사항 없음	해당사항 없음	해당사항 없음	해당사항 없음	해당사항 없음	없음
강제	강제	강제	강제	강제	강제	완전한 재량
미존재	미존재	미존재	미존재	미존재	미존재	미존재
누적	누적	누적	누적	누적	누적	비누적
없음	없음	없음	없음	없음	없음	미포함
없음	없음	없음	없음	없음	없음	미포함
없음	없음	없음	없음	없음	없음	미포함
없음	없음	없음	없음	없음	없음	미포함
없음	없음	없음	없음	없음	없음	미포함
없음	없음	없음	없음	없음	없음	미포함
없음	없음	없음	없음	없음	없음	미포함
포함	포함	포함	포함	포함	포함	미포함
부실금융기관 지정	부실금융기관 지정	부실금융기관 지정	부실금융기관 지정	부실금융기관 지정	부실금융기관 지정	미포함
전액상각	전액상각	전액상각	전액상각	전액상각	전액상각	미포함
영구적	영구적	영구적	영구적	영구적	영구적	미포함
없음	없음	없음	없음	없음	없음	미포함
선순위채권	선순위채권	선순위채권	선순위채권	선순위채권	선순위채권	신종자본증권 (3~17,21~28,48)
적격	적격	적격	적격	적격	적격	적격
-	-	-	-	-	-조건자본증권요건 충족	-

주1) 당행이 「금융산업의 구조개선에 관한 법률」에 따라 부실금융기관으로 지정된 경우 본 사채는 전액 영구적으로 상각됨  
본 사채의 상각은 채무불이행 또는 부도사유로 간주되지 아니함

48	49	50	51	52
제주은행	제주은행	제주은행	제주은행	PT Shinhan Sekuritas Indonesia
KR6006221768	KR60062215C9	KR6006221669	KR6006221768	해당사항 없음
-상법 -은행법 등	-상법 -은행법 등	-상법, -은행법 등	-상법, -은행법 등	
기타기본자본	보완자본	보완자본	보완자본	기타기본자본/보완자본
적격자본	보완자본	적격자본	적격자본	기타기본자본/보완자본
신한금융지주회사 제주은행	신한금융지주회사 제주은행	신한금융지주회사 제주은행	신한금융지주회사 제주은행	신한금융지주회사신한투자증권
신종자본증권	후순위채권	후순위채권	후순위채권	주식
341	88	221	177	2
500	200	500	300	10
자본	부채 (상각후원가)	부채(상각후원가)	부채(상각후원가)	연결회사의 비지배주주지분
2017-09-27	2015-12-08	2016-06-29	2017-06-22	-
영구	만기존재	만기존재	만기존재	영구
만기없음	2025-12-08	2026-06-29	2027-06-22	만기없음
포함	미포함	미포함	미포함	미포함
행사일: 2022-09-27 금액: 권면금액의 100% 추가요건: 없음	해당없음	해당없음	해당없음	해당없음
발행5년 후 부터 매 3개월	해당없음	해당없음	해당없음	해당없음
	-	-	-	
변동	고정	고정	고정	배당(변동)
4.43%	3.50%	3.80%	3.75%	배당가능이익 한도 내
-	없음	없음	없음	없음
완전한재량	강제	강제	강제	완전한 재량
미존재	미존재	미존재	미존재	미존재
비누적	누적	누적	누적	비누적
없음	미포함	미포함	미포함	미포함
없음	미포함	미포함	미포함	미포함
없음	미포함	미포함	미포함	미포함
없음	미포함	미포함	미포함	미포함
없음	미포함	미포함	미포함	미포함
없음	미포함	미포함	미포함	미포함
없음	미포함	미포함	미포함	미포함
포함	포함	포함	포함	미포함
부실금융기관 지정	부실금융기관 지정	부실금융기관 지정	부실금융기관 지정	미포함
전액상각	전액	전액	전액	미포함
영구적	영구적	영구적	영구적	미포함
없음	미포함	미포함	미포함	미포함
후순위채 (18, 29~46, 49~51)	선순위채권	선순위채권	선순위채권	신종자본증권 (3~17, 21~28, 48)
적격	적격	적격	적격	적격
-	-	-	-	-

주 1) 당행이 「금융산업의 구조개선에 관한 법률」에 따라 부실금융기관으로 지정된 경우 본 사채는 전액 영구적으로 상각됨  
본 사채의 상각은 채무불이행 또는 부도사유로 간주되지 아니함



## 사. 그룹 자본적정성 평가방법

### 1) 그룹의 자본적정성 평가방법

신한금융그룹은 2013년 말부터 바젤3 자본규제 기준을 적용하여 BIS자기자본비율을 산출하고 있습니다.

BIS자기자본비율은 금융회사가 보유한 가용자본이 실제로 노출된 위험량(위험가중자산)을 감당하기에 충분한지 평가하는 지표입니다.

신한금융그룹은 2020년 9월말부터 바젤3 최종안 중 신용리스크 부문을 조기도입하여 위험가중자산을 산출하고 있으며 2022년 3분기 BIS자기자본비율은 15.86%로 감독당국이 요구하는 최저자기자본비율 11.50%를 상회하여 충분한 자본적정성을 유지하고 있습니다.

신한금융그룹은 2016년부터 도입된 자본보전완충자본,시스템적 중요은행, 경기대응완충자본의 추가자본까지 감안하여 적정수준 이상으로 BIS비율을 유지하고 있으며, 이를 위하여 매분기 단위로 모니터링과 보고체계를 갖추고 있습니다.

### 2) 리스크별 익스포져, 위험가중자산 및 요구자본 현황

#### (가) 리스크별 위험가중자산 및 요구자본 현황

(단위: 억원)

구분	위험가중자산		최소 자본 요구량	
	2022년 9월말	2021년 말	2022년 9월말	
1	신용리스크(거래상대방 신용리스크 제외)	2,119,759	1,947,496	169,581
2	표준방법 적용	926,016	804,577	74,081
3	기본 내부등급법 적용	558,207	520,816	44,657
4	표준등급분류기준(supervisory slotting)적용	-	-	-
5	고급 내부등급법 적용	635,535	622,103	50,843
6	거래상대방 신용리스크	80,674	38,295	6,454
7	거래상대방 신용리스크 표준방식	80,674	38,295	6,454
8	내부모형법	-	-	-
9	기타 거래상대방 리스크	-	-	-
10	신용가치조정(CVA)부과자본	47,010	21,356	3,761
11	주식 익스포져	103,581	90,329	8,287
12	펀드내 주식 투자 - 기초자산 접근법 (LTA)	117,681	107,750	9,415
13	펀드내 주식 투자 - 약정서 기반 접근법 (MBA)	41,017	35,775	3,281
14	펀드내 주식 투자 - 자본차감법 (FBA)	1,182	1,849	95
15	결제 리스크	-	-	-
16	은행계정 유동화 익스포져	917	887	73
17	내부등급법(SEC-IRBA)	-	-	-
18	외부 신용등급법(SEC-ERBA)	917	887	73
19	표준방법(SEC-SA)	-	-	-
20	시장리스크	143,539	140,425	11,483
21	표준방법(SA)	143,539	140,425	11,483
22	내부모형법(IMA)	-	-	-
23	트레이딩 계정과 은행 계정간 변환에 따른 자본부과	-	-	-
24	운영리스크	230,291	214,756	18,423
25	공제한도 이하 금액(250% 위험가중치 적용)	137,770	108,004	11,022
26	자본하한	-	-	-
27	<b>합계(1+6+10+11+12+13+14+15+16+20+23+24+25+26)</b>	<b>3,023,422</b>	<b>2,706,922</b>	<b>241,874</b>

주) 1~14까지는 신한지주 기준으로 작성되었으며, 15~20까지는 신한은행기준으로 작성되었음.

(나) 총자본비율 및 기본자본비율(주요 은행자회사)

(단위: 억원)

은행자회사	기본자본	자기자본	위험가중자산	기본자본비율	자기자본비율
신한은행	292,327	347,928	1,986,560	14.72%	17.51%
제주은행	4,294	4,968	31,043	13.83%	16.00%

주) Basel III 기준

아. 트레이딩 목적 자산/부채 현황

(단위: 억원)

구 분	2022년 9월말	2021년 말
연결총자산(A)	6,317,612	5,807,046
트레이딩자산(B)	599,635	548,844
트레이딩비율(B/A)	9.49%	9.45%

자. 경기대응완충자본

(단위: 억원, %)

구 분	국가별 경기대응완충자본 부과 비율	익스포저 및 위험가중자산 금액		은행별 경기대응완충자본 비율	은행별 경기대응완충자본 금액
		익스포저 금액	위험가중자산 비중		
한국(Korea)	0.00	5,392,728	2,306,978		
아르헨티나(Argentina)	0.00	3	2		
호주(Australia)	0.00	8,046	8,186		
벨기에(Belgium)	0.00	252	261		
브라질(Brazil)	0.00	23	17		
캐나다(Canada)	0.00	8,625	5,102		
중국(China)	0.00	70,252	48,383		
프랑스(France)	0.00	11,183	61		
독일(Germany)	0.00	3,163	1,312		
홍콩(Hong Kong)	1.00	16,674	9,318		
인도(India)	0.00	23,626	19,270		
인도네시아(Indonesia)	0.00	15,678	14,448		
이탈리아(Italy)	0.00	668	738		
일본(Japan)	0.00	103,010	65,011		
룩셈부르크(Luxembourg)	0.50	2,063	4,190		
멕시코(Mexico)	0.00	3,260	3,295		
네덜란드(Netherlands)	0.00	4,329	2,907		
러시아(Russia)	0.00	502	751		
사우디아라비아(Saudi Arabia)	0.00	906	940		
싱가포르(Singapore)	0.00	10,196	12,263		
남아프리카공화국(South Africa)	0.00	0	0		
스페인(Spain)	0.00	274	424		
스웨덴(Sweden)	0.00	136	130		
스위스(Switzerland)	0.00	612	481		
터키(Turkey)	0.00	337	442		
영국(United Kingdom)	0.00	15,640	9,696		
미국(United States)	0.00	71,440	50,598		
기타 국가		116,982	99,772		
<b>합계</b>		<b>5,880,610</b>	<b>2,664,976</b>	<b>0.00</b>	<b>104</b>

# 레버리지 비율

## 가. 회계기준 자산 및 레버리지비율 총익스포저 간 요약비교표

(단위: 억원)

항 목	2022년 9월말
1 연결재무제표 총자산	6,360,253
2 회계목적상 연결대상이나 규제목적상 연결대상은 아닌 자회사에 대한 투자액	-42,641
3 회계처리에 따라 재무상태표상 자산으로 인정되지만 레버리지비율 익스포저 측정 대상이 아닌 수탁자산	-3
4 파생상품 익스포저 조정액	-59,228
5 증권금융거래(SFT) 익스포저 조정액	1,516
6 부외 항목(신용환산율을 적용하여 산출된 익스포저)	1,062,624
7 기타 조정항목	-21,897
8 레버리지비율 총익스포저	7,300,625

## 나. 레버리지비율 현황표

(단위: 억원)

경과규정 적용 기간 중 공시 양식	22년 9월말	22년 3월말	22년 3월말	21년 12월말
<b>재무상태표 익스포저</b>				
1 재무상태표 자산 (파생상품 및 증권금융거래 관련 자산 제외, 담보 포함)	6,225,553	6,108,733	5,970,435	5,770,025
2 (기본(Tier 1)자본 산출 시 공제되는 자산)	-54,041	-60,276	-64,378	-77,897
3 총 재무상태표상 익스포저 (파생상품 및 증권금융거래 제외)(1~2행의 합)	6,171,512	6,048,457	5,906,057	5,692,127
<b>파생상품 익스포저</b>				
4 재무상태표상 평가금액(대체비용)(현금변동증거금은 제외)	19,603	12,008	9,000	20,542
5 추가항목	10,499	9,230	9,174	30,395
6 파생상품 관련 담보 제공액 (회계기준에 따라 재무상태표 자산에서 제외된 경우)				
7 (공제 대상 현금변동증거금)				
8 (대고객 청산서비스 제공을 위한 중앙청산소와의 파생상품거래)				
9 신용파생 매도의 조정된 유효명목금액	25,220	22,301	21,490	18,728
10 (조정된 유효명목금액 상계액 및 신용파생 매도의 추가항목 공제액)	-1,196	-1,050	-1,014	-877
11 총 파생상품 익스포저(4~10행의 합)	54,126	42,488	38,650	68,788
<b>증권금융거래(SFT) 익스포저</b>				
12 총 증권금융거래 자산(상계 전, 매도거래 조정 후)	10,847	33,623	20,343	25,558
13 (총 증권금융거래 자산의 미수금과 미지급금의 상계 금액)				
14 거래상대방 신용리스크 익스포저	1,516	910	969	1,765
15 중개거래 익스포저				
16 총 증권금융거래(SFT) 익스포저(12~15행의 합)	12,363	34,533	21,312	27,322
<b>여타 부외 익스포저</b>				
17 부외자산의 총 명목금액	2,226,183	2,171,729	2,119,288	2,076,500
18 (신용환산율 적용에 따른 조정액)	-1,163,559	-1,143,042	-1,113,648	-1,097,874
19 부외 항목(17~18행의 합)	1,062,624	1,028,687	1,005,641	978,625
<b>자본 및 총 익스포저</b>				
20 기본(Tier 1)자본	440,305	422,350	417,379	403,963
21 총 익스포저(3, 11, 16, 19행의 합)	7,300,625	7,154,165	6,971,659	6,766,863
<b>레버리지비율</b>				
22 바젤Ⅲ 레버리지비율(%)	6.03%	5.90%	5.99%	5.97%

# 유동성 지표

## 가. 원화유동성비율

(단위: 억원, %)

구분	회사명	2022년 9월말			2021년 말		
		원화 유동성자산	원화 유동성부채	원화 유동성비율	원화 유동성자산	원화 유동성부채	원화 유동성비율
금융지주회사	신한금융지주회사	12,491	5,910	211.4	9,818	2,865	342.7
자회사	신한카드	211,357	57,259	369.1	189,506	50,244	377.2
	신한투자증권	221,538	174,005	127.3	187,981	131,530	142.9
	신한라이프생명보험	16,484	13,866	118.9	22,924	13,366	171.5
	신한캐피탈	21,340	7,504	284.4	15,759	7,975	197.6
	신한저축은행	6,844	6,258	109.4	5,251	4,773	110.0
	신한자산신탁	3,385	99	3,428.1	2,430	425	571.7

- 주 1) 신한금융지주회사: 잔존만기 1개월 이하 기준
- 2) 신한라이프생명: (3개월 이하 유동자산/3개월 평균 지급보험금) × 100
- 3) 신한카드, 신한투자증권, 신한캐피탈, 신한저축은행, 신한자산신탁: 잔존만기 3개월 이하 기준
- 4) 은행업감독업무시행세칙 개정에 따라 신한은행, 제주은행의 유동성비율은 2015년 3월 말 이후 유동성커버리지비율로 대체됨.

## 나. 유동성커버리지비율\_신한은행

### 1) 유동성커버리지비율 현황

(단위: 억원)

구분	총 가중치 적용 전 <sup>1)</sup> 금액 (평균4)	총 가중치 적용 후 <sup>2)</sup> 금액 (평균4)
<b>고유동성자산</b>		
1 총고유동성자산(HQLA)		811,465
<b>현금유출액</b>		
2 소매 및 중소기업 예금	1,585,492	129,091
3 안정적 예금(stable deposits)	515,369	25,768
4 불안정 예금(less stable deposits)	1,033,226	103,323
5 무담보부 도매자금조달	1,256,988	713,745
6 영업적 예금(operational deposits)	92,135	23,034
7 비영업적 조달(non-operational deposits)	1,134,692	660,550
8 기타 무담보부 채무증권(unsecured debt)	30,161	30,161
9 담보부 도매자금조달		58
10 추가 현금유출액	876,150	154,265
11 파생상품 익스포져 및 기타 담보제공 관련 현금유출액	25,492	25,492
12 금융상품의 자금조달원 상실 관련 현금유출액	-	-
13 신용 및 유동성 약정	850,658	128,773
14 기타 계약상 자금제공 채무	119,987	119,987
15 기타 우발성 자금제공 채무	291,385	10,846
16 총현금유출액		1,127,992
<b>현금유입액</b>		
17 담보부 자금대출(예: 환매조건부채권매수)	18,900	6,715
18 정상 익스포져로부터의 현금유입액	291,481	199,262
19 기타 현금유입액	88,915	88,915
20 총현금유입액	399,296	294,892
21 조정 후 고유동성자산 합계 <sup>3)</sup>		783,609
22 조정 후 순현금유출액 합계 <sup>3)</sup>		833,100
23 유동성커버리지비율(% <sup>4)</sup>		94.08%
23 고유동성자산CAP		27,856

- 주 1) 30일 이내 만기도래 및 상환가능한 금액(현금유출 및 현금유입)
- 2) 할인율(고유동성자산) 또는 이탈율 및 유입률(현금유출 및 현금유입) 적용 후 금액
- 3) 할인율, 이탈율 및 유입률과 한도(Level 2 및 Level 2B 자산 한도, 현금유입 한도) 적용 후 금액
- 4) 가중치 적용 전과 적용 후의 각 구성항목은 분기 중 영업일별 금액의 합계를 평균하여 산출·공시하므로, 분기 중 영업일별 유동성커버리지비율의 평균으로 공시된 '23. 유동성커버리지비율'은 '21. 조정 후 고유동성자산 합계'를 '22. 조정 후 순현금유출액 합계'로 나누어 산출되는 금액과 상이할 수 있음

## 2) 유동성커버리지비율 산출결과에 대한 질적 정보

### (1) 유동성커버리지비율, 고유동성자산 구성 및 변동 추이

(단위: 억원)

구분	3분기 중 9월 평균	3분기 중 8월 평균	3분기 중 7월 평균	직전분기(평균)
유동성커버리지비율	92.54%	95.33%	94.24%	94.47%
고유동성자산	807,093	810,504	816,635	792,858
Level 1 자산	715,086	718,144	725,699	700,274
Level 2 자산	92,007	92,360	90,936	92,584

주) 공시된 유동성커버리지비율은 해당 기간 동안의 영업일별 유동성커버리지비율을 평균하여 산출

### (2) 유동성커버리지비율 산출결과의 주요 원인(main drivers)

#### ■ 산출결과 요약

(단위: 억원)

구분	3분기 중 9월 평균	3분기 중 8월 평균	3분기 중 7월 평균	당분기(평균)
고유동성자산[A]	780,381	783,740	786,545	783,609
(고유동성자산 CAP)	26,712	26,763	30,090	27,856
순현금유출[B]	843,231	822,400	834,661	833,100
현금유출	1,140,809	1,125,566	1,118,327	1,127,992
현금유입	297,578	303,166	283,666	294,892
LCR[A/B]	92.54%	95.33%	94.24%	94.08%

주) 해당 기간 동안의 영업일별 LCR을 평균하여 산출한 공시용 LCR과 고유동성자산의 평균에서 순현금유출의 평균을 나눠서 산출한 LCR은 상이할 수 있음

#### ■ 현금의 유출과 유입에 큰 영향을 끼치는 거래 상대방별 잔액

(단위: 억원)

구분	3분기 중 9월 평균	3분기 중 8월 평균	3분기 중 7월 평균	당분기(평균)
<b>소매 및 중소기업 예금</b>	129,456	129,323	128,500	129,091
소매	101,521	101,427	100,487	101,144
중소기업	27,935	27,896	28,014	27,947
<b>무담보부 도매자금조달(기타 채무증권 제외)</b>	693,186	682,829	675,230	683,584
비금융기업	223,080	222,617	218,975	221,550
국가	13,469	15,270	16,552	15,126
중앙은행	812	829	775	806
공공기관	99,493	101,133	93,487	98,064
MDB	0	0	0	0
은행	83,758	76,040	69,177	76,202
비은행금융기관	248,984	244,283	255,453	249,499
기타법인(SPC등)	23,591	22,657	20,811	22,338
<b>정상 익스포져로부터의 현금유입액</b>	202,585	206,554	188,459	199,262
소매	8,681	10,601	10,237	9,870
중소기업	13,468	15,207	13,419	14,059
비금융기업	67,455	69,099	64,336	66,989
중앙은행	9,302	17,859	17,408	14,992
금융회사	102,459	92,224	81,958	92,051
기타법인(SPC등)	1,220	1,565	1,100	1,300

주) 거래 상대방별 잔액은 가중치 적용후 잔액

■ 현금의 유입과 유출에 큰 영향을 끼치는 계정 잔액

(단위: 억원)

구분	3분기 중 9월 평균	3분기 중 5월 평균	3분기 중 4월 평균	당분기(평균)
기업대출	48,344	51,278	47,833	49,198
외화콜론	47,125	48,540	37,248	44,327
매입외환	23,184	24,568	23,333	23,717
미회수내국환채권	25,991	22,851	26,712	25,135
콜머니	15,845	18,107	13,931	15,997
미지급내국환채무	31,333	24,571	33,577	29,720
신탁계정차	51,310	53,909	59,806	55,050

주) 계정 잔액은 가중치 적용후 잔액

(3) 파생상품 익스포져와 잠재적인 추가담보 요구(potential collateral calls)

(단위: 억원)

구분	3분기 중 9월 평균
장기 신용등급이 3등급 하락시 추가로 제공되는 담보액	292
파생거래의 시장가치 변동시 추가로 제공되는 유동성 필요액	9,937
<b>합계</b>	<b>10,228</b>

(4) 유동성 관리의 집중화 정도 및 그룹내 부서간의 상호관계에 대한 설명

리스크 관리 프로세스를 인식, 측정, 모니터링, 통제, 보고, 조절 기능으로 구분하고 각각의 단계를 다음의 부서에서 관리합니다.

조직구분	역할
이사회/위험관리위원회	은행이 직면하는 모든 리스크의 인식 및 측정, 통제 등 종합적인 리스크관리 정책을 수립하고 이의 준수여부를 감시
리스크정책위원회	리스크허용수준에 맞춰 유동성리스크를 관리하고 이에 관한 사항을 이사회 및 위험관리위원회에 보고
ALM위원회	유동성리스크 관리를 위한 자산,부채의 운용 및 조달에 관한 정책을 마련하고 관리
리스크총괄부/리스크공학부	위원회에서 수립된 정책과 절차에 따라 전행적인 유동성리스크를 평가하고 관리
자금부	전행의 유동성리스크를 인식하고 이를 조절하는 기능을 수행, 필요시 관리방안을 리스크총괄부(리스크공학부)와 협의
신탁부	신탁계정 총괄 및 합동별 유동성리스크를 인식하고 관리
종합금융부	종금계정 유동성리스크를 인식하고 관리
구조화금융부	ABCP매입약정 규모를 인식하고 관리
기업고객부	기업어음보증할인 포괄약정 규모를 인식하고 관리
사업그룹	사업그룹별 유동성리스크 관리, 유동성리스크에 큰 영향을 미치는 거래의 자금조달/운영시 자금부와 사전 협의
ICT그룹	ALM시스템 운영, 유지관리 및 데이터 품질을 관리
감사부	독립적인 제3자로서 유동성리스크 관련 조직의 운영실태를 점검하고 관리 감독

(5) 공시양식에 포함되지 않았으나 유동성커버리지비율에 중요한 영향을 미치는 기타 현금유출 및 현금유입 등

(2)번 항목 참조(특이사항없음).

### 3) 유동성커버리지비율 관련 추가정보

#### (1) 자금조달 및 담보군(collateral pools)의 중요 거래상대방과 중요 금융상품에 대한 편중도 한도 (concentration limits)

당행은 자금조달원에 대한 편중도 완화를 위해 다음과 같은 점검자료를 선정하고, 모니터링하면서 관리하고 있습니다.

- 거액(1천억원이상) 및 금융기관예금 비중
- 도매 자금조달비중
- (원/외화) 거래상대방 조달편중도 Top 10
- 통화별거래상대방 Top 10 조달편중도(USD,JPY)
- 국가별/통화별 조달편중도

#### (2) 유동성 이전가능성에 대한 법률, 규제, 운영상 제약요건을 고려한 개별 법인, 해외지점 및 자회사 수준의 유동성 익스포져와 자금조달 수요

당행은 연결기준 유동성커버리지비율(LCR) 산출시 고유동성 자산의 유동성 이전제약(Liquidity Transfer Restrictions)이 없다고 판단되는 경우에도 바젤위원회의 규준에 따라 해외 자회사의 순현금유출을 초과하는 고유동성자산은 계산시 제외하여 보수적 기준을 적용하고 있습니다.

#### (3) 유동성리스크 관리의 통제구조(리스크 허용한도, 유동성리스크 관리에 대한 구조 및 책임, 내부 유동성 보고서, 사업부서간 및 이사회와의 유동성리스크 관리 전략, 정책 및 절차의 공유 등 포함)

당행은 유동성리스크 관리목적 및 목표, 관리원칙, 조직구조 및 책임, 세부 관리항목을 포괄하는 관리전략을 수립하여 관리하고 있습니다.

이러한 관리전략 체계하에서 이사회, 위험관리위원회, 리스크정책위원회, ALM위원회, 부서별 역할을 명확화하여 통제구조를 마련하고 있습니다.

당행은 매년 초 사업계획과 연계하여 발생 가능한 위기상황에 대비할 수 있도록 유동성리스크 한도(유동성VaR, 유동성비율, 유동성커버리지비율, 실질유동성갭비율, 중장기 외화자금 관리비율, ABCP매입약정 등)를 설정하여 관리하고 있으며, 유동성리스크 소관부서는 설정된 한도의 운용현황을 모니터링하고 리스크관리 정기점검 항목에 대하여 리스크 측정주기에 따라 담당 그룹장 및 리스크정책위원회에 보고하고 있습니다.

#### (4) 자금조달 전략(자금조달원 및 만기 다변화 정책, 자금조달 전략의 집중화 정도 포함), 유동성 리스크 완화 기법, 스트레스테스트 활용방법, 비상조달계획의 개요 등

조달자금과 운용자금의 만기를 동시에 관리하는 시스템을 구축하여 각종 자금의 일별, 월별, 만기도래 상황을 수시로 파악하고, 유동성리스크 발생 가능성을 낮추기 위하여 조달상품의 만기를 다양화하고, 안정적인 조달기반 구축에 만전을 기하고 있습니다.

당행은 파생금융상품을 포함한 모든 자산과 부채를 유동성리스크 관리대상으로 하고 있으며, 감독기관에서 요구하는 유동성 관련 지도비율을 성실히 준수하고 있습니다.

또한 시장환경의 급변, 통화정책의 변경 등으로 인한 예상치 못한 자금부족 상태에 대비하기 위하여 고객 행동 변화에 대한 시나리오를 반영한 스트레스 테스트를 월별로 실시하고 있으며, 스트레스 테스트와 연계한 비상조달계획(Contingency Funding Plan)을 수립하여 만약의 상황에 대비하고 있습니다.

## 나. 유동성커버리지비율\_제주은행

### 1) 유동성커버리지비율 현황

(단위: 억원)

구분	총 가중치 적용 전 <sup>1)</sup> 금액 (평균4)	총 가중치 적용 후 <sup>2)</sup> 금액 (평균4)
<b>고유동성자산</b>		
1 총고유동성자산(HQLA)		9,270
<b>현금유출액</b>		
2 소매 및 중소기업 예금	17,569	1,491
3 안정적 예금(stable deposits)	4,640	232
4 불안정 예금(less stable deposits)	12,929	1,259
5 무담보부 도매자금조달	16,448	7,852
6 영업적 예금(operational deposits)	0	0
7 비영업적 조달(non-operational deposits)	16,228	7,633
8 기타 무담보부 채무증권(unsecured debt)	220	220
9 담보부 도매자금조달		0
10 추가 현금유출액	8,055	1,173
11 파생상품 익스포져 및 기타 담보제공 관련 현금유출액	0	0
12 금융상품의 자금조달원 상실 관련 현금유출액	0	0
13 신용 및 유동성 약정	8,055	1,173
14 기타 계약상 자금제공 채무	0	0
15 기타 우발성 자금제공 채무	1,932	1,224
16 총현금유출액		11,741
<b>현금유입액</b>		
17 담보부 자금대출(예: 환매조건부채권매수)	6	6
18 정상 익스포져로부터의 현금유입액	3,807	2,271
19 기타 현금유입액	968	968
20 총현금유입액	4,781	3,245
21 조정 후 고유동성자산 합계 <sup>3)</sup>		9,270
22 조정 후 순현금유출액 합계 <sup>3)</sup>		8,496
23 유동성커버리지비율(% <sup>4)</sup>		110.38

주 1) 30일 이내 만기도래 및 상환가능한 금액(현금유출 및 현금유입)

2) 할인을(고유동성자산) 또는 이탈을 및 유입을(현금유출 및 현금유입) 적용 후 금액

3) 할인을, 이탈을 및 유입률과 한도(Level 2 및 Level 2B 자산 한도, 현금유입 한도) 적용 후 금액

4) 가중치 적용 전과 적용 후의 각 구성항목은 분기 중 영업일별 금액의 합계를 평균하여 산출·공시하므로, 분기 중 영업일별 유동성커버리지비율의 평균으로 공시된 '23. 유동성커버리지비율'은 '21. 조정 후 고유동성자산 합계'를 '22. 조정 후 순현금유출액 합계'로 나누어 산출되는 금액과 상이할 수 있음

### 2) 유동성커버리지비율 산출결과에 대한 질적 정보

#### (1) 유동성커버리지비율, 고유동성자산 구성 및 변동 추이

(단위: 억원)

구분	3분기 중 9월 평균	3분기 중 8월 평균	3분기 중 7월 평균	직전분기(평균)
유동성커버리지비율	100.72%	127.82%	102.60%	107.93%
고유동성자산	9,312	9,300	9,198	8,660
Level 1 자산	9,143	9,131	9,028	8,543
Level 2 자산	169	170	169	116

주) 공시된 유동성커버리지비율은 해당 기간 동안의 영업일별 유동성커버리지비율을 평균하여 산출



(2) 유동성커버리지비율 산출결과의 주요 원인(main drivers)

■ 산출결과 요약

(단위: 억원)

구분	3분기 중 9월 평균	3분기 중 8월 평균	3분기 중 7월 평균	당분기(평균)
고유동성자산[A]	9,312	9,300	9,198	9,270
순현금유출[B]	9,246	7,276	8,965	8,496
현금유출	12,188	10,581	12,452	11,741
현금유입	2,943	3,305	3,487	3,245
LCR비율[A/B]	100.72%	127.82%	102.60%	110.38%

■ 현금의 유입과 유출에 큰 영향을 끼치는 계정 잔액

(단위: 억원)

구분	3분기 중 9월 평균	3분기 중 8월 평균	3분기 중 7월 평균	당분기(평균)
MMDA	3,047	3,228	3,220	3,165
대리점	96	139	34	90
미지급내국환채무	374	819	264	486
신탁계정차	98	211	91	133
미회수내국환채권	601	592	169	454

(3) 파생상품 익스포져와 잠재적인 추가담보 요구(potential collateral calls)

해당사항 없음.

(4) 유동성 관리의 집중화 정도 및 그룹내 부서간의 상호관계에 대한 설명

당행은 위험관리위원회 및 리스크관리운영위원회에서 유동성위험관리에 관한 정책수립과 세부한도 설정 등 의사결정 기능을 수행하며, 동 원칙 및 한도내에서 자금부, 신탁부 등 계정별 관리부서가 1차적으로 유동성위험을 인식하고 관리합니다.

리스크관리부는 위험관리위원회의 유동성위험 관련 의사결정을 지원하고 유동성위험 허용한도를 모니터링하며 당행의 전체 유동성위험을 평가하고 관리합니다.

(5) 공시양식에 포함되지 않았으나 유동성커버리지비율에 중요한 영향을 미치는 기타 현금유출 및 현금유입 등

해당사항 없음.

### 3) 유동성커버리지비율 관련 추가정보

#### (1) 자금조달 및 담보군(collateral pools)의 중요 거래상대방과 중요 금융상품에 대한 편중도 한도 (concentration limits)

당행은 자금조달원에 대한 편중도 완화를 위해 다음과 같은 점검자료를 선정하고, 모니터링하면서 관리하고 있습니다.

- 대고객 조달 비중(총수신 대비 대고객 조달 비중(단, 도금고 자금제외))
- 정기성 수신 잔액 감소율

#### (2) 유동성리스크 관리의 통제구조(리스크 허용한도, 유동성리스크 관리에 대한 구조 및 책임, 내부 유동성 보고서, 사업부서간 및 이사회와의 유동성리스크 관리 전략, 정책 및 절차의 공유 등 포함)

당행은 유동성리스크 관리목적 및 목표, 관리원칙, 조직구조 및 책임, 세부 관리항목을 포괄하는 관리전략을 수립하여 관리하고 있습니다. 이러한 관리전략 체계하에서 이사회, 위험관리위원회, 리스크관리운영위원회, 부서별 역할을 명확화하여 통제구조를 마련하고 있습니다. 당행은 매년 초 사업계획과 연계하여 발생 가능한 위기상황에 대비할 수 있도록 유동성리스크한도(유동성커버리지비율, 순안정자금조달비율, 외화유동성비율, 외화만기불일치비율 등)를 설정하여 관리하고 있으며, 유동성리스크 소관부서는 설정된 한도의 운용현황을 모니터링하고 리스크관리운영위원회 및 위험관리위원회에 보고하고 있습니다.

#### (3) 자금조달 전략(자금조달원 및 만기 다변화 정책, 자금조달 전략의 집중화 정도 포함), 유동성 리스크 완화 기법, 스트레스테스트 활용방법, 비상조달계획의 개요 등

당행은 ALM시스템을 통해 자금조달원 및 만기 다변화, 자금조달 집중화 정도를 동시에 관리하고 있으며, 각종 자금의 일별, 월별 만기도래 상황을 수시로 모니터링하고 유동성리스크 발생 가능성을 낮추기 위하여 조달상품의 만기를 다양화하고, 안정적인 조달기반 구축에 만전을 기하고 감독기관에서 요구하는 유동성 관련 지도비율을 준수하고 있습니다. 또한, 시장환경의 급변, 통화정책의 변경 등으로 인한 예상치 못한 자금부족 상태에 대비하기 위하여 고객 행동 변화에 대한 시나리오를 반영한 스트레스테스트를 매월 실시하고 있으며, 스트레스 테스트와 연계한 비상조달계획(Contingency Funding Plan)을 수립하여 만약의 상황에 대비하고 있습니다.

### 다. 외화유동성커버리지비율\_신한은행

(단위: %, 백만달러)

구분	2분기 중 9월	2분기 중 5월	2분기 중 4월	직전분기(평균)	당분기(평균) <sup>주)</sup>
외화 유동성커버리지비율 [(A)/(B)]	122.76%	122.62%	118.10%	111.51%	121.12%
(A) 월평균 외화 고유동성자산	5,716	5,820	5,735	5,718	5,759
(B) 월평균 외화 순현금유출액	4,656	4,746	4,856	5,128	4,754

주) 직전분기의 경우 외화 고유동성자산 및 외화 순현금유출액은 직전분기 동안의 영업일별 외화 고유동성자산 및 외화 순현금유출액을 각각 평균하여 산출·기재하고, 산출된 외화 고유동성자산에서 외화 순현금유출액을 나누어 외화 유동성커버리지비율을 산출·기재함

### 라. 외화유동성비율

(단위: %, %p)

회사명	회사명	2022년 9월말	2021년말	증 감	
금융지주회사	신한금융지주회사	유동화가중치 적용 전	NA	958.0	NA
자회사	제주은행	유동화가중치 적용 전	261.3	344.4	-234.8
		유동화가중치 적용 후	261.3	344.4	-234.8
	신한투자증권	유동화가중치 적용 전	107.3	103.5	3.8
	신한캐피탈	유동화가중치 적용 전	6,431.8	23,033.1	-16,601.3

주) 2022년 9월말 기준 신한금융지주회사 외화유동성 부채 잔액 없음

### 마. 업무용고정자산비율

(단위: %, %p)

회사명	회사명	2022년 9월말	2021년말	증 감
금융지주회사	신한금융지주회사	0.05	0.06	-0.01
자회사	신한은행	12.23	13.39	-1.16
	신한카드	9.72	10.96	-1.24
	신한투자증권	2.24	2.90	-0.67
	신한라이프	7.22	4.96	2.27
	신한캐피탈	1.48	1.34	0.14
	신한자산운용 (주)	6.54	4.79	1.75
	제주은행	12.23	11.93	0.30
	신한저축은행	1.09	1.37	-0.28
	신한자산신탁	3.90	5.17	-1.27
	신한DS	24.75	23.04	1.71
	신한아이타스	15.95	16.46	-0.51
	신한신용정보		12.57	
	신한대체투자운용 (주)		1.14	
	신한리츠운용	3.37	3.16	0.22
	신한에이아이	2.28	3.07	-0.79
	신한벤처투자	5.09	2.92	2.17
신한EZ손해보험	2.93	3.21	-0.28	

주) 신한대체투자운용은 2022년 1월 신한자산운용으로 흡수합병되었으며, 신한신용정보는 2022년 7월 28일 신한카드로 지분 매각됨.

# 수익성 지표

## 가. 금융지주회사(연결기준)

(단위: 억원)

구분	2022년 3분기	2021년
당기순이익	43,783	41,126
총자산(평잔)	6,735,808	6,273,643
총자산순이익률(ROA)	0.87%	0.66%
자기자본(평잔)	476,292	458,518
자기자본순이익률(ROE)	12.26%	8.97%

- 주 1) 당기순이익은 비지배주주지분 손익 포함 기준
- 주 2) 총자산(평잔)은 기초 및 매 분기말 잔액을 단순평균하여 산출
- 주 3) ROA 및 ROE는 금융감독원에 제출하는 금융지주회사 업무보고서 기준에 따라 당기순이익을 연율로 환산한 값임.  
(연율환산인자: 1분기 4/1, 2분기 4/2, 3분기 4/3, 4분기 4/4)

## 나. 자회사(별도기준)

(단위: %)

회사명	2022년 3분기		2021년	
	총자산 순이익률(ROA)	자기자본 순이익률(ROE)	총자산 순이익률(ROA)	자기자본 순이익률(ROE)
신한은행	0.65	10.56	0.52	8.00
신한카드	1.86	10.70	1.82	10.19
신한투자증권	1.72	14.85	0.74	6.58
신한라이프생명보험	0.67	11.13	0.36	5.08
신한캐피탈	2.98	19.62	2.69	18.92
신한자산운용	6.46	8.47	15.48	17.12
제주은행	0.32	4.43	0.28	3.59
신한저축은행	1.41	15.21	1.32	13.97
신한자산신탁	18.74	26.26	24.77	36.01
신한DS	9.05	20.53	3.57	11.03
신한아이타스	9.96	11.18	11.41	12.87
신한신용정보			6.17	10.17
신한대체투자운용			12.11	30.06
신한리츠운용	5.04	5.81	14.93	17.57
신한에이아이	-1.43	-1.50	1.11	1.16
신한벤처투자	5.07	7.44	19.46	23.82
신한EZ손해보험	-6.62	-17.35		

- 주 1) 금융감독원에 제출하는 금융지주회사 업무보고서 기준임.
- 주 2) 신한대체투자운용은 2022년 1월 신한자산운용으로 흡수합병됨.
- 주 3) 2022년 6월 1일 아시아신탁에서 신한자산신탁으로 사명을 변경함.
- 주 4) 2022년 6월 30일 자회사로 편입된 신한EZ손해보험의 2022년 상반기까지의 손익은 신한금융지주 연결 당기순이익에 포함하지 않음.
- 주 5) 2022년 7월 28일 신한신용정보가 자회사에서 탈퇴함.

## 자산건전성 지표

### 가. 금융지주회사(연결기준)

(단위: 억원)

구분	2022년 9월말	2021년 말	증감
총여신 <sup>1)</sup>	4,167,368	3,930,494	236,874
고정이하여신	17,971	17,410	561
고정이하여신비율	0.43%	0.44%	-0.01%p
무수익여신	14,399	13,639	760
무수익여신비율	0.35%	0.35%	-0.00%p
대손충당금적립률(A/B)	198.46%	182.50%	15.96%p
대손충당금잔액(A) <sup>2)</sup>	35,666	31,773	3,893
고정이하여신(B)	17,971	17,410	561

주 1) 무수익여신 산정대상 여신 합계

주 2) 무수익여신 산정대상 여신에 대한 대손충당금에 대손준비금을 제외하여 산출함.

### 나. 자회사(별도기준)

관련 법령에 자산건전성 분류 및 대손충당금 적립 기준이 규정되어 있는 자회사 등에 한함.

(단위: %)

구분	회사명	2022년 9월말			2021년 말		
		고정이하 여신비율	무수익 여신비율	대손충당금 적립률	고정이하 여신비율	무수익 여신비율	대손충당금 적립률
자회사	신한은행	0.25	0.19	196	0.27	0.21	163
	신한카드	0.82	0.40	324	0.88	0.36	314
	신한투자증권	5.13	5.13	87	4.83	4.83	98
	신한라이프	0.07	0.06	470	0.07	0.06	296
	신한캐피탈	0.64	0.41	191	0.42	0.38	387
	제주은행	0.53	0.45	125	0.51	0.43	95
	신한저축은행	1.70	2.98	178	2.13	2.32	108
	신한자산신탁	61.32	61.32	72	85.37	85.37	59

주 1) 금융감독원에 제출하는 금융지주회사 업무보고서 기준임.

주 2) 대손충당금 적립률은 무수익여신 산정대상 여신에 대한 대손충당금에 대손준비금을 제외하여 산출함.

## IV. 리스크 관리

개요	107
신용 리스크	108
시장 리스크	112
유동성 리스크	113
금리 리스크	117



# 개요

## 가. 정량적 공시

### (1) 주요 건전성 지표(연결기준)

(단위: 억원, %)

구분		22년 9월말	22년 6월말	22년 3월말	21년 12월말	21년 9월말
<b>가용자본(억원)</b>						
1	보통주자본(CET1)	382,044	366,944	363,180	354,696	358,069
1a	예상손실충당금 모델 완전 적용 보통주자본	382,044	366,944	363,180	354,696	358,069
2	기본자본(Tier1)	440,305	422,350	417,379	403,963	407,017
2a	예상손실충당금 모델 완전 적용 기본자본	440,305	422,350	417,379	403,963	407,017
3	총자본	479,617	459,094	450,078	438,242	439,920
3a	예상손실충당금 모델 완전 적용 총자본	479,617	459,094	450,078	438,242	439,920
<b>위험가중자산(억원)</b>						
4	위험가중자산(RWA)	3,023,422	2,882,830	2,790,081	2,706,922	2,670,805
<b>리스크기반 자본비율</b>						
5	보통주자본비율(%)	12.64	12.73	13.02	13.10	13.41
5a	예상손실충당금 모델 완전 적용 보통주자본비율(%)	12.64	12.73	13.02	13.10	13.41
6	기본자본비율(%)	14.56	14.65	14.96	14.92	15.24
6a	예상손실충당금 모델 완전 적용 기본자본비율(%)	14.56	14.65	14.96	14.92	15.24
7	총자본비율(%)	15.86	15.93	16.13	16.19	16.47
7a	예상손실충당금 모델 완전 적용 총자본비율(%)	15.86	15.93	16.13	16.19	16.47
8	자본보전완충자본 부과 비율(%)	2.50	2.50	2.50	2.50	2.50
9	경기대응완충자본 부과 비율(%)	0.00	0.00	0.00	0.00	0.00
10	시스템적 중요 은행 부과 비율(%)	1.00	1.00	1.00	1.00	1.00
11	총 보통주자본 부과 비율(%, 8+9+10)	3.50	3.50	3.50	3.50	3.50
12	최저 보통주자본비율 초과 비율(%) <sup>2)</sup>	8.14	8.23	8.52	8.60	8.91
13	바젤III 단순기본자본비율 총 익스포져 금액(억원)	7,300,625	7,154,165	6,971,733	6,766,863	6,662,395
14	바젤III 단순기본자본비율(%, 2/13)	6.03	5.90	5.99	5.97	6.11
14a	예상손실충당금 모델 완전 적용 바젤III 단순기본자본비율(%, 2a/13)	6.03	5.90	5.99	5.97	6.11
15	총 고유동성자산(억원) <sup>3)</sup>	783,609	762,654	756,498	689,226	669,200
16	총 순유출금액(억원) <sup>3)</sup>	833,100	807,860	810,907	784,445	756,617
17	유동성커버리지비율(%, 15/16)	94.08	94.47	93.32	87.89	88.45
<b>순안정자금조달비율(신한은행 기준)</b>						
18	총 안정자금가용금액(억원)	2,847,567	2,784,799	2,768,090	2,791,253	2,676,843
19	총 안정자금조달필요금액(억원)	2,684,247	2,627,465	2,580,008	2,536,770	2,487,652
20	순안정자금조달비율(%, 18/19)	106.08	105.99	107.29	110.03	107.61

주1) 1a, 2a, 3a, 5a, 6a, 7a, 14a는 예상손실충당금 모델 제도의 국내 도입 일정에 따라 적용

주2) 최저 보통주자본비율 초과 비율은 5(보통주자본비율)에서 최저규제비율(4.5%)를 차감한 금액

주3) 분기중 일별 금액의 단순평균 금액을 기재

주4) 해당 기간 동안의 영업일별 LCR을 평균하여 산출한 공시용 LCR로 고유동성자산의 평균에서 순현금유출의 평균을 나눠서 산출한 값과 상이할 수 있음

주5) 1~14a는 신한금융지주, 15~20은 신한은행 값임

# 신용리스크

## 가. 익스포져 현황

### (1) 지역별 현황

(단위: 억원)

구분	대출	보증/약정	유가증권	장외파생상품	기타	합계
국내	3,789,469	1,161,738	940,523	149,315	610,457	6,651,502
국외	254,328	56,226	60,725	918	89,830	462,026
<b>합계</b>	<b>4,043,797</b>	<b>1,217,964</b>	<b>1,001,248</b>	<b>150,232</b>	<b>700,287</b>	<b>7,113,529</b>

주) 국내/국외 구분은 지점소재지 기준임.

### (2) 산업별 또는 거래상대방 유형별 현황

(단위: 억원)

구분	대출	보증/약정	유가증권	장외파생상품	기타	합계
제조업	591,158	193,534	28,659	23,561	2,590	839,502
서비스업	1,124,551	232,913	491,960	116,432	527,780	2,493,637
기타	196,742	48,719	480,629	10,239	153,669	889,999
가계대출	2,131,346	742,797	0	0	16,248	2,890,391
<b>합계</b>	<b>4,043,797</b>	<b>1,217,964</b>	<b>1,001,248</b>	<b>150,232</b>	<b>700,287</b>	<b>7,113,529</b>

### (3) 만기별 현황

(단위: 억원)

구분	대출	보증/약정	유가증권	장외파생상품	기타	합계
1년 이하	1,900,542	509,865	291,316	71,297	154,596	2,927,616
1년 초과 3년 이하	545,837	82,214	342,126	20,096	4,352	994,625
3년 초과 5년 이하	430,902	41,810	128,900	9,992	829	612,432
5년 초과	733,125	23,482	66,382	3,917	823	827,728
기타	433,392	560,592	172,525	44,931	539,688	1,751,127
<b>합계</b>	<b>4,043,797</b>	<b>1,217,964</b>	<b>1,001,248</b>	<b>150,232</b>	<b>700,287</b>	<b>7,113,529</b>

주) 만기는 잔존만기 기준으로서 작성기준일로부터 익스포져 만기일까지의 잔여기간임.

## 나. 신용리스크 익스포져 및 위험가중자산 현황

(단위: 억원)

구분	2022년 9월말		2021년 말	
	익스포져	위험가중자산	익스포져	위험가중자산
20% 이하	3,981,385	311,620	3,678,069	274,024
50% 이하	1,419,675	498,387	1,262,881	444,492
100% 이하	1,151,831	937,184	1,058,703	853,181
150% 이하	395,367	515,757	358,245	463,031
150% 초과	162,132	385,663	132,190	316,126
<b>합계</b>	<b>7,110,389</b>	<b>2,648,611</b>	<b>6,490,088</b>	<b>2,350,854</b>

주) 유동화 익스포져는 제외



## 다. 부실 연체 대출 현황

### (1) 건전성 분류에 의한 대출 현황

(단위: 억원)

구분	총여신	고정	회수익분	추정손실	고정이하여신 계	고정이하여신비율	연체율
신한은행	3,226,057	4,918	1,292	1,751	7,960	0.25%	0.20%
제주은행	57,730	152	121	34	308	0.53%	0.45%

### (2) 산업별 부실 대출현황

(단위: 억원)

구분	신한은행				제주은행			
	총여신	고정이하	총당금		총여신	고정이하	총당금	
			개별평가	집합평가			개별평가	집합평가
제조업	653,346	3,421	1,754	3,831	2,308	14	0	13
건설업	36,642	256	25	266	1,940	26	1	21
도소매업	292,282	620	93	1,445	8,203	29	0	35
숙박/음식업	90,258	130	50	590	6,651	9	0	48
부동산/임대업	383,881	310	103	1,144	7,384	39	2	26
서비스업/기타	445,714	1,092	715	2,168	8,811	19	20	45
합계	1,902,123	5,829	2,740	9,444	35,297	136	23	188

### (3) 지역별 부실 대출현황

[신한은행]

(단위: 억원)

구분	총여신	고정이하	총당금	
			개별평가	집합평가
국내	3,082,397	7,642	2,502	12,061
미국	21,899	0	0	66
싱가폴	28,618	0	9	187
필리핀	1,677	0	0	16
아랍에미레이트	6,352	15	2	37
영국	29,595	0	0	65
인도	14,067	272	195	118
홍콩	34,927	31	31	278
호주	5,329	0	0	20
미얀마	1,198	0	0	3
합계	3,226,059	7,960	2,739	12,851

[제주은행]

(단위: 억원)

구분	총여신	고정이하	총당금	
			개별평가	집합평가
국내	57,730	308	23	362
국외	-	-	-	-
합계	57,730	308	23	362

### (4) 자산건전성 분류 기준별 부실대출 현황

(단위: 억원)

구분	연체기준	부도여부 등 신용정보 기준	FLC 기준	총합계 <sup>주)</sup>
신한은행	1,134	1,507	5,319	7,960
제주은행	205	6	98	308

주) 고정이하 총합계

(5) 산업별 연체 대출현황

(단위: 억원)

구분	신한은행	제주은행
제조업	1,673	16
건설업	138	23
도소매업	547	31
숙박/음식업	229	11
부동산/임대업	127	23
서비스업/기타	834	9
합계 <sup>주)</sup>	3,547	113

주) 고정이하 중 연체금액 총 합계가 아님.

(6) 지역별 연체 대출현황

(단위: 억원)

구분	신한은행	제주은행
국내	5,700	261
국외(국가별)	330	0
합계 <sup>주)</sup>	6,029	261

주) 고정이하 중 연체금액 총 합계가 아님.

(7) 기간별 연체 대출현황

(단위: 억원)

구분	1개월 미만	1개월 ~ 3개월	3개월 ~ 6개월	6개월 ~ 1년 미만	1년 이상	총합계
신한은행	-	2,239	1,699	848	1,243	6,029
제주은행	-	52	74	64	71	261

(8) 부실 대출에 대한 총당금 차액 조정

(단위: 억원)

구분		개별평가 총당금	집합평가 총당금	총당금 합계	
기초잔액		2,749	10,789	13,538	
기중 변동	전입(환입)액	2,750		3,442	
	기중거래	대손상각	-2,400		-2,400
		상각채권회수	878		878
		매각 및 환매	-102		-102
		소계	-1,624		-1,624
	외화환산	0		0	
	Unwinding Effect	-120		-120	
	출자전환	0		0	
	기타	355		355	
	소계	235		235	
기말잔액		2,739	12,851	15,590	

주 1) 신한은행 기준

2) 개별평가 총당금과 집합평가 총당금으로 구분하지 않으며 기초,기말잔액에 대해서만 개별평가 총당금과 집합평가 총당금으로 구분함.

## 라. 측정방법별 현황

### (1) 내부등급법

#### (가) 내부등급법 하 신용리스크 익스포저의 위험가중자산 흐름표

(단위: 억원)

구분		위험가중자산
1	지난 분기 위험가중자산	1,192,993
2	자산규모	15,863
3	자산의 질	-491
4	모델 업데이트	0
5	방법론과 정책	0
6	인수 및 처분	0
7	환율변동	5,818
8	기타	-2,165
9	당분기 위험가중자산	1,212,017

주) 그룹내부등급법 적용 신용리스크 관련 위험가중자산만 공시대상에 해당(거래상대방 신용리스크 제외)

## 마. 신용위험경감

### (1) 신용위험경감기법 사용 현황

(단위: 억원)

구분	무담보 익스포저 :장부가	담보부 익스포저	담보부 익스포저: 담보제공	보증부 익스포저	보증부 익스포저 :보증 금액	신용파생 상품에 의해 보호된 익스포저	신용파생 상품에 의해 보호된 익스포저 :보호된금액
1	여신	1,784,805	1,569,873	1,409,565	938,082	757,540	-
2	채무증권	789,661	-	-	15,735	15,735	-
3	합계	2,574,466	1,569,873	1,409,565	953,817	773,275	-
4	그 중 부도 발생분	4,242	1,170	3,001	212	2,088	-

## 바. 거래상대방 신용위험에 대한 일반적인 공시 사항

- (1) 거래상대방 리스크 변동내역(내부모형 적용)  
'해당사항 없음'

# 시장리스크

## 가. 표준방법

### (1) 트레이딩부문 포지션잔액

(단위: 억원)

종류	2022년 9월말			2021년 말		
	은행계정	신탁계정	계	은행계정	신탁계정	계
채권	245,344	-	245,344	266,378	-	266,378
주식	26,083	-	26,083	21,841	-	21,841
파생상품	3,477,550	-	3,477,550	3,110,805	-	3,110,805
환포지션	46,852	-	46,852	36,766	-	36,766
기타	221,318	-	221,318	224,641	-	224,641
<b>합계</b>	<b>3,709,314</b>	<b>-</b>	<b>3,709,314</b>	<b>3,660,431</b>	<b>-</b>	<b>3,660,431</b>

주) 환포지션은 통화별 순매입포지션의 합계액과 통화별 순매도포지션의 합계액 중 큰 금액에 금포지션의 순매입 또는 순매도 포지션을 합한 금액임 ('19.3Q부터 적용)

### (2) 자본부과 요구량

(단위: 억원)

구분	소요자기자본	위험가중자산
금리리스크	4,934	61,680
일반시장리스크	2,507	31,339
순포지션	1,594	19,929
동일기간대의 자본할당액	630	7,869
소그룹내 및 소그룹간의 자본할당액	283	3,540
개별리스크	2,427	30,341
옵션리스크	-	-
간편법	-	-
델타-플러스법	-	-
시나리오법	-	-
주식리스크	2,672	33,403
일반시장리스크	853	10,657
개별리스크	1,116	13,953
옵션리스크	703	8,793
간편법	-	-
델타-플러스법	703	8,793
시나리오법	-	-
외환리스크	3,755	46,939
일반시장리스크	3,750	46,873
옵션리스크	5	66
간편법	-	-
델타-플러스법	5	66
시나리오법	-	-
상품리스크	121	1,517
일반시장리스크	121	1,517
옵션리스크	-	-
간편법	-	-
델타-플러스법	-	-
시나리오법	-	-
유동화포지션	-	-
<b>계</b>	<b>11,483</b>	<b>143,539</b>

# 유동성리스크

## 가. 정량적 공시

(1) 은행 고유의 난외 재무상태표의 위험을 감안하여, 은행의 재무상태표 구조를 평가하거나 현금 흐름 및 미래 유동성 포지션을 추정하는 은행이 고안한(customised) 측정 수단 또는 지표

신한금융그룹은 다양한 위기 상황에서 유동성에 미치는 영향을 평가하고 취약점을 개선하고자 매월 회사별로 유동성 위기상황분석을 실시하고 있습니다. 난외 미사용, 지급보증, 약정 등의 위험을 포함한 난내외 고객의 행동변화를 반영한 미래 실질만기갭을 산출하여 기간별로 과부족액을 측정하고, 위기 시의 자금부족액이 각 회사의 비상조달계획을 초과하는 경우에는 취약요인을 분석하여 개선하고 있습니다. 2022.9월말 기준으로 위기 시 자금부족이 예상되는 자회사 모두 각 회사의 자체 비상조달계획 실행으로 커버 가능한 수준입니다.

■ 회사 고유 위기 및 시장 위기가 상호 결합된 위기상황 분석 결과

(단위: 조원, 억불)

구분		그룹전체 자금과부족 예상액
원화	1개월	-3.20
	3개월	-45.20
외화	1개월	69.09
	3개월	36.23

주) 그룹연결 총자산 대비 자산이 1%가 초과하는 금융회사사인 신한지주, 신한은행, 신한카드, 신한투자증권, 신한라이프, 신한캐피탈, 제주은행, 신한저축은행의 단순 합산 수치임

(2) 담보물과 자금조달 원천에 대한 편중 제한(상품과 거래상대방 모두)

특정 자금조달원에 대한 편중도를 완화하여 자금의 집중적인 유출로 유동성 악화가 되는 것을 방지하기 위하여 그룹은 자금조달 다변화에 대한 원칙을 정하고 자회사는 자금조달 다변화를 위한 모니터링 지표를 마련하여 관리하고 있습니다.

■ 자금조달 다변화 관련 모니터링 지표 (신한은행)

구분	항목	2022년 9월	점검결과
원화	거액 및 금융기관 예금 비중	39.26%	정상
	정기성 만기도래집중도 (누적)	1개월 15% 2개월 28% 3개월 48%	정상
	거래상대방 조달편중도	11.57%	정상
	도매자금 조달비중	68.00%	정상
외화	통화별 거래상대방(Top10) 조달편중도	USD 23.91% JPY 16.03%	정상
	국가별 조달편중도	한국 30.34% 일본 18.62% 미국 8.23% 영국 3.69% 중국 9.07%	정상
	통화별 조달편중도	USD 51.73% JPY 18.78% EUR 3.61% CNY 7.01%	정상
	거래상대방(Top5) 조달편중도	10.09%	정상

(3) 유동성 투명성에 대한 법률, 규제 및 운영상 제약점을 감안하여 개별 법률 실체, 해외지점 및 자회사 수준의 유동성 익스포져 및 자금 필요량

신한지주 및 자회사는 업권별 감독기준의 유동성 익스포져, 자금 필요량 및 유동성 규제비율을 산출하여 관리하고 있으며, 그룹 내부적으로도 고객의 행동을 반영한 기간별 실질유동성갭비율을 산출하여 관리하고 있습니다. 특히, 은행 자회사는 연결기준의 유동성커버리지비율(LCR) 산출 시 고유동성자산의 유동성 이전제약(Liquidity Transfer Restrictions)이 없다고 판단되는 경우에도 바젤위원회의 기준에 따라 해외 현지법인의 순현금유출을 초과하는 고유동성자산은 불인정하는 보수적 기준을 적용하고 있습니다.

■ 회사별 대표적 유동성 규제비율

(단위: %)

구분	유동성 규제비율	2022년 9월말
신한금융지주	원화 유동성비율(1개월)	211.4%
신한은행	통합 LCR (1개월)	94.1%
	외화 LCR (1개월)	121.1%
신한카드	원화 유동성비율(3개월)	369.1%
신한투자증권	원화 유동성비율(3개월)	127.3%
	외화 유동성비율(3개월)	107.3%
신한라이프	원화 유동성비율(3개월)	117.6%
신한캐피탈	원화 유동성비율(3개월)	284.4%
	외화 유동성비율(3개월)	6431.8%
제주은행	통합 LCR (1개월)	110.4%
신한저축은행	원화 유동성비율(3개월)	109.4%

주1) 신한은행과 제주은행은 각회사 공시자료 사용(22.3분기 평산 자료)

주2) 코로나 19관련 유동성 완화 정책으로 통합 LCR 규제수준을 23.6월까지 92.5%로 한시적 유예 적용 중

\*통합 LCR 규제비율은 100%, 외화 LCR 규제비율은 80%

■ 정상상황의 실질유동성갭비율

(단위: %)

구분	신한지주	신한은행	신한카드	신한투자증권	신한라이프	신한캐피탈	제주은행	신한저축은행
원화	1개월	3.37	11.33	5.80	8.78	1.98	6.48	8.39
	3개월	3.46	7.66	11.12	6.74	2.22	8.49	6.44
외화	1개월	7.70	10.77	1.60	8.76	38.10	21.55	41.94
	3개월	11.65	9.00	2.78	8.75	34.78	31.87	39.81

주) 실질유동성갭비율은 난내외 고객행동모형을 반영한 기간별 유동성갭을 총자산으로 나누어 산출함

■ 해외법인 유동성커버리지비율(LCR) 현황 (신한은행)

(단위: 백만원)

고유동성자산		순현금유출 (E = C - D)	현금유출 (C)	현금유입 (D)	조정전 LCR (A/E)	조정후 LCR* (B/E)
조정전 (A)	조정후* (B)					
4,165,939	3,138,334	3,284,705	7,675,107	4,390,401	126.83%	95.54%

주) 해외법인의 고유동성자산 이전 제약을 감안하여 조정후 기준으로 고유동성자산을 반영, 일부 현지법인의 현금유입금액이 현금유출금액\*75%를 초과하여 현금유출과 현금유입 차가 순현금유출과 상이함(순현금유출액=현금유출액-MIN(현금유입액, 현금유출액\*75%))

## (4) 만기구간별 구분한 난내 및 난외 재무상태표의 계정과목 및 그에 따른 유동성갭

[신한은행]

(단위: 백만원)

구분	1개월 이내	1개월 초과 ~ 3개월 이내	3개월 초과 ~ 6개월 이내	6개월 초과 ~ 1년 이내	1년 초과 ~ 5년 이내	5년 초과	합계
<b>자산</b>	145,413,571	38,513,794	45,908,493	95,248,079	141,235,092	77,764,454	544,083,484
현금 및 예치금	29,053,399	441,884	452,928	249,079	10,929	-	30,208,220
당기손익-공정가치 측정 유가증권	21,856,153	-	-	-	-	-	21,856,153
당기손익-공정가치 측정 대출채권	8,967,418	1,719	2,544	5,289	38,991	13,478	9,029,439
기타포괄손익-공정가치 측정 유가증권	27,079,051	35,981,080	44,259,598	91,001,613	116,440,038	73,929,866	388,691,247
상각후원가 측정 유가증권	174,606	317,173	-	-	21,500	-	513,279
상각후원가 측정 대출채권	43,685,907	110,000	410,000	945,727	4,913,143	263,686	50,328,462
파생금융상품자산	768,273	1,661,938	783,422	2,931,944	19,810,491	2,318,746	28,274,815
기타금융자산	13,828,764	-	-	114,427	-	1,238,678	15,181,869
<b>부채</b>	255,192,017	67,226,207	45,168,724	68,822,881	33,655,111	6,792,591	476,857,531
예수금	207,630,650	57,569,960	35,855,936	52,231,420	17,281,012	1,936,135	372,505,113
당기손익-공정가치 측정 금융부채	455,162	-	-	-	-	-	455,162
당기손익-공정가치 측정 지정 금융부채	8,960,283	16,048	23,529	41,474	187,945	9,738	9,239,016
차입금	7,744,984	4,062,886	3,982,287	5,145,892	4,834,378	1,279,703	27,050,129
사채	4,255,711	5,552,917	5,271,685	11,287,314	11,093,467	3,516,283	40,977,376
파생금융상품부채	-	-	-	2,090	54,180	-	56,270
기타금융부채	26,145,227	24,397	35,287	114,692	204,129	50,733	26,574,465
<b>합계</b>	-109,778,446	-28,712,412	739,769	26,425,198	107,579,981	70,971,863	67,225,953

## 나. 관리내용

### (1) 원화 자산, 부채의 잔존기간별 잔액

#### - 정기예금

(단위: 억원)

구분	1년 이내	2년 이내	3년 이내	3년 초과	합계
정기예금	1,367,660	31,158	17,889	8,637	1,425,345

주) 그룹 연결 총자산 대비 자산이 1%가 초과하는 금융회사인 신한금융지주회사, 신한은행, 신한카드, 신한투자증권, 신한라이프, 신한캐피탈, 제주은행, 신한저축은행의 단순 합산 수치임

#### - 원화대출금

(단위: 억원)

구분	1년 이내	2년 이내	3년 이내	3년 초과	합계
원화대출금	1,595,121	513,037	242,467	797,219	3,147,844

주 1) 당좌대출 등 한도에 대하여 약정기간을 정하고 특정기간(1개월 등) 안에 회전 취급하는 대출금은 한도약정기간에 불구하고 1년 이내로 분류함.  
 2) 그룹 연결 총자산 대비 자산이 1%가 초과하는 금융회사인 신한금융지주회사, 신한은행, 신한카드, 신한투자증권, 신한라이프, 신한캐피탈, 제주은행, 신한저축은행의 단순 합산 수치임

#### - 원화유가증권

(단위: 억원)

구분	1년 이내	2년 이내	3년 이내	3년 초과	합계
국채	64,365	91,762	76,486	203,309	435,922
금융채	192,644	64,995	24,106	7,970	289,715
지방채	2,738	1,740	5,250	240,510	250,239
사채	144,476	59,181	30,391	23,101	257,147
기타	32,821	1,034	919	22,285	57,059
합계	437,045	218,711	137,151	497,176	1,290,083

주 1) 유가증권의 만료기간을 특정할 수 없는 유가증권(주식 및 출자금 포함) 등은 제외함.  
 2) 그룹 연결 총자산 대비 자산이 1%가 초과하는 금융회사인 신한금융지주회사, 신한은행, 신한카드, 신한투자증권, 신한라이프, 신한캐피탈, 제주은행, 신한저축은행의 단순 합산 수치임

### (2) 외화 자산·부채의 잔존기간별 잔액

(단위: 백만불)

구분	7일 이내	30일 이내	90일 이내	6개월 이내	1년 이내	3년 이내	3년 초과	계
외화부채	30,254	24,009	28,998	11,991	16,821	24,610	18,488	155,171
외화자산	21,551	21,462	28,784	12,265	18,020	35,513	15,318	152,913

주) 그룹 연결 총자산 대비 자산이 1%가 초과하는 금융회사인 신한금융지주회사, 신한은행, 신한카드, 신한투자증권, 신한라이프, 신한캐피탈, 제주은행, 신한저축은행의 단순 합산 수치임



# 금리리스크

(1) 비만기성 예금(NMDs)에 정해진 평균 금리만기 : 2.5년(기간균등방식)

※ 자회사 중 신한은행, 제주은행, 저축은행

(2) 비만기성 예금(NMDs)에 정해진 최장 금리만기 : 5.0년

※ 자회사 중 신한카드, 신한라이프, 신한캐피탈, 신한지주는 비만기성 예금이 없음

(3) 은행 자회사(신한은행, 제주은행)의 경제적 가치 변화와 순이자이익 변화

(단위: 억원)

구분	경제적가치변화(ΔEVE)		순이자이익변화(ΔNII)	
	2022.09	2022.06	2022.09	2022.06
평행증가	8,165	3,720	6,397	6,236
평행감소	640	1,721	816	654
단기하락/장기상승(steeper)	554	744		
단기상승/장기하락(flattener)	4,213	3,928		
단기금리상승	7,155	5,232		
단기금리하락	990	1,370		
<b>최대(ΔEVE, ΔNII)</b>	<b>8,165</b>	<b>5,232</b>	<b>6,397</b>	<b>6,236</b>
기본자본	296,621	286,610		

주) IRRBB의 규제를 적용 받는 신한은행과 제주은행의 단순합으로 공시함

(4) 비은행 자회사의 경제적 가치 변화와 순이자이익 변화

(단위: 억원)

구분	경제적가치변화(ΔEVE)		순이자이익변화(ΔNII)	
	2022.09	2022.06	2022.09	2022.06
평행증가	20,014	17,833	576	1,973
평행감소	35,928	45,548	8,115	8,108
단기하락/장기상승(steeper)	4,034	4,345		
단기상승/장기하락(flattener)	12,379	15,528		
단기금리상승	11,785	11,858		
단기금리하락	16,842	17,439		
<b>최대(ΔEVE, ΔNII)</b>	<b>35,928</b>	<b>45,548</b>	<b>8,115</b>	<b>8,108</b>

주) 그룹의 비은행 자회사의 경우 중요성의 원칙에 입각하여 그룹 전체 연결 자산의 1%를 초과하는 자산을 보유한 금융 자회사 또는 대고객 예수금이 있는 자회사를 대상으로 산출하였으며, 신한카드, 신한투자증권, 신한라이프, 신한캐피탈, 신한저축은행, 신한금융지주회사(개별)의 단순합으로 공시함. 특히 업권 특성상 장기부채가 규모가 큰 신한라이프의 경우, 2022년 9월 기준 최대 ΔEVE는 19,729억원으로 산출(평행하락 시나리오) 보험부채 평가시 적용하는 할인율은 만기 20년까지 제공된 시장 금리를 기반으로 장기목표금리를 설정하고 이에 수렴하도록 무위험 이자율을 산출(K-ICS 2.0기준의 장기목표금리 4.95% 적용)

## V. 기타 경영현황

주식매수선택권부여현황	119
전환계획	119

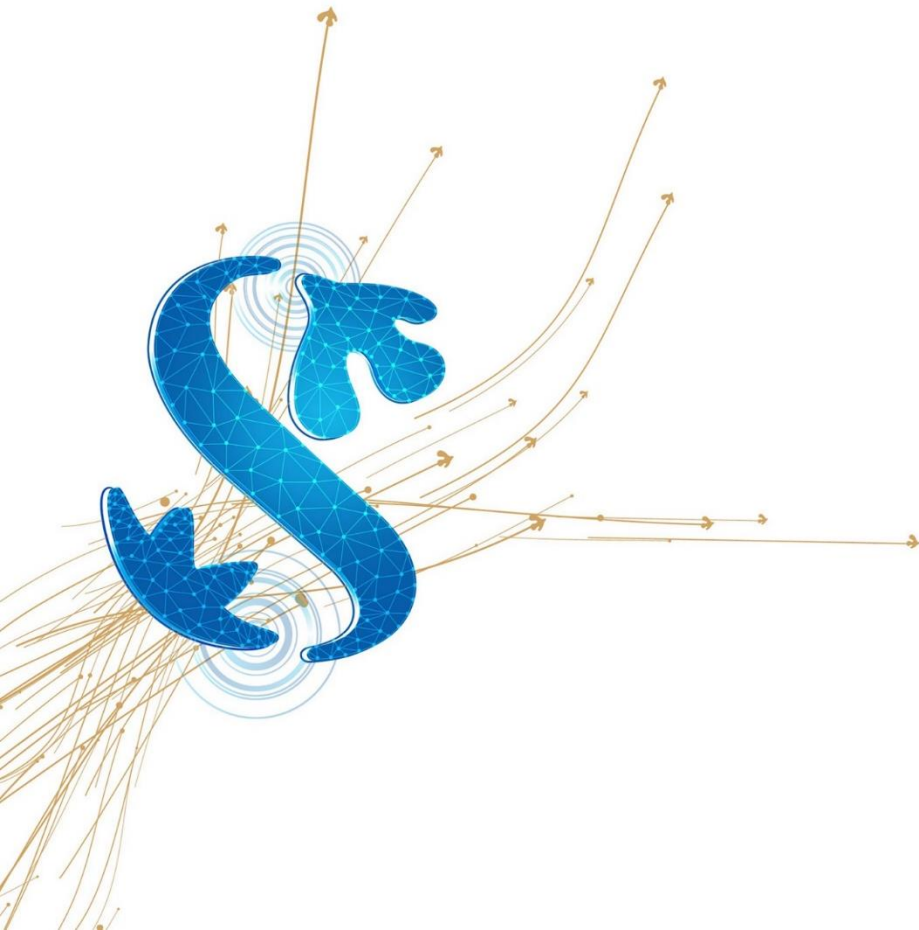

## 주식매수선택권부여현황

‘해당사항 없음’

## 전환계획

‘해당사항 없음’

## VI. 재무제표

재무상태표	121
포괄손익계산서	122
연결재무상태표	123
연결포괄손익계산서	125

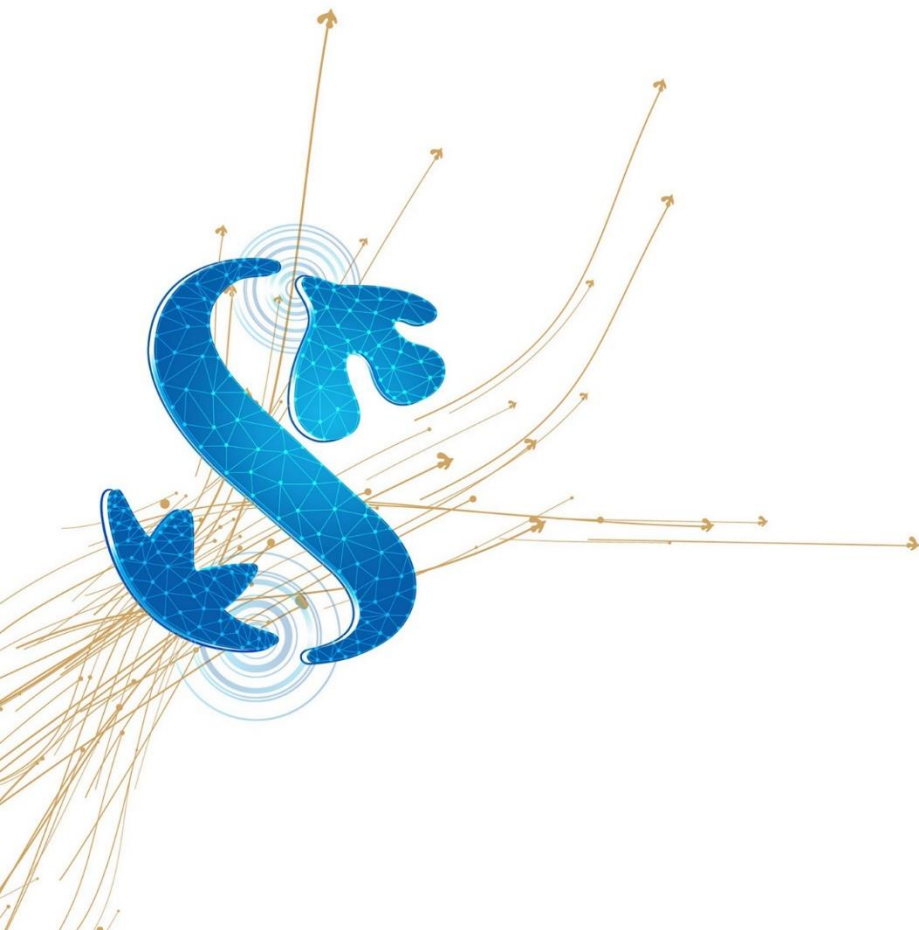

## 재무상태표

제22(당)기 3분기말 2022년 9월 30일 현재  
제21(전)기 말 2021년 12월 31일 현재

주식회사 신한금융지주회사

(단위: 백만원)

과 목	제22(당)기 3분기말	제21(전)기 말
<b>자 산</b>		
I. 현금 및 상각후원가측정 예치금	148	44,913
II. 당기손익-공정가치측정 금융자산	2,303,958	1,617,734
III. 파생상품자산	-	17,933
IV. 상각후원가측정 대출채권	4,249,441	3,976,059
V. 유형자산	5,795	5,098
VI. 무형자산	5,462	5,499
VII. 종속기업에 대한 투자자산	30,666,413	30,335,041
VIII. 매각예정자산	-	15,385
X. 기타자산	760,557	798,231
<b>자산총계</b>	<b>37,991,774</b>	<b>36,815,893</b>
<b>부 채</b>		
I. 파생상품부채	-	6,263
II. 차입부채	20,000	-
III. 사채	10,002,227	9,559,553
IV. 순확정급여부채	3,573	1,531
V. 이연법인세부채	2,059	9,151
VI. 기타부채	790,109	834,019
<b>부채총계</b>	<b>10,817,968</b>	<b>10,410,517</b>
<b>자 본</b>		
I. 자본금	2,969,641	2,969,641
II. 신종자본증권	4,196,968	3,334,531
III. 자본잉여금	11,350,819	11,350,819
IV. 자본조정	-46,114	-45,797
V. 기타포괄손익누계액	-6,175	-7,253
VI. 이익잉여금	8,708,667	8,803,435
<b>자본총계</b>	<b>27,173,806</b>	<b>26,405,376</b>
<b>부채와 자본 총계</b>	<b>37,991,774</b>	<b>36,815,893</b>

## 포괄손익계산서

제22(당)기 3분기 2022년 1월 1일부터 2022년 9월 30일까지  
제21(전기)기 3분기 2021년 1월 1일부터 2021년 9월 30일까지

주식회사 신한금융지주회사

(단위: 백만원)

과 목	제22(당)기 3분기	제21(전기)기 3분기
I. 영업이익	1,334,140	1,480,415
(1) 순이자손익	-97,215	-104,020
1. 이자수익	63,950	54,859
2. 이자비용	-161,165	-158,879
(2) 순수수료손익	52,308	43,430
1. 수수료수익	52,762	45,786
2. 수수료비용	-454	-2,356
(3) 배당수익	1,461,953	1,575,713
(4) 당기손익-공정가치측정금융자산관련손익	-128,036	7,056
(5) 외환거래손익	138,429	41,463
(6) 신용손실충당금환입(전입)액	163	-582
(7) 일반관리비	-93,462	-82,645
II. 영업외손익	4,116	-1,920
III. 법인세차감전순이익	1,338,256	1,478,495
IV. 법인세비용(수익)	-7,502	9,353
V. 분기순이익	1,345,758	1,469,142
VI. 분기기타포괄손익	1,078	153
(1) 후속적으로 당기손익으로 재분류되지 않는 항목	1,078	153
1. 확정급여부채의 재측정요소	1,078	153
VII. 분기총포괄이익	1,346,836	1,469,295
VIII. 주당이익		
(1) 기본주당순이익(손실)	2,311원	2,586원
(2) 희석주당순이익(손실)	2,311원	2,586원

## 연결재무상태표

제22(당)기 3분기말 2022년 9월 30일 현재  
제21(전)기 말 2021년 12월 31일 현재

주식회사 신한금융지주회사와 그 종속기업

(단위: 백만원)

과 목	제22(당)기 3분기말	제21(전)기 말
<b>자 산</b>		
I. 현금 및 상각후원가측정 예치금	37,957,131	28,453,404
II. 당기손익-공정가치측정 금융자산	59,665,542	62,403,759
III. 파생상품자산	11,206,840	3,799,189
IV. 기타포괄손익-공정가치측정유가증권	65,248,960	64,838,323
V. 상각후원가측정유가증권	55,902,650	49,930,076
VI. 상각후원가측정대출채권	413,100,142	389,137,156
VII. 유형자산	3,970,604	4,046,164
VIII. 무형자산	5,713,302	5,644,782
IX. 관계기업에 대한 투자자산	2,802,242	2,913,745
X. 당기법인세자산	26,710	15,159
XI. 이연법인세자산	933,991	134,854
XII. 투자부동산	350,919	675,391
XIII. 순확정급여자산	451,604	142,020
XIV. 기타자산	38,853,800	35,973,754
XV. 매각예정자산	34,314	44,409
<b>자산총계</b>	<b>696,218,751</b>	<b>648,152,185</b>

(단위: 백만원)

과 목	제22(당)기 3분기말	제21(전)기 말
<b>부 채</b>		
I.예수부채	378,620,552	364,896,675
II.당기손익-공정가치측정금융부채	1,251,690	1,369,225
III.당기손익-공정가치측정지정금융부채	6,941,052	8,023,870
IV.파생상품부채	13,144,380	3,586,564
V.차입부채	53,655,069	43,167,065
VI.사채	83,966,500	80,149,363
VII.순확정급여부채	49,476	51,204
VIII.충당부채	1,164,304	1,166,856
IX.당기법인세부채	616,869	702,660
X.이연법인세부채	17,280	175,947
XI.보험계약부채	54,732,181	54,333,498
XII.기타부채	51,208,078	40,990,836
<b>부채총계</b>	<b>645,367,431</b>	<b>598,613,763</b>
<b>자 본</b>		
I.지배기업 소유주지분	48,499,628	47,291,150
(1) 자본금	2,969,641	2,969,641
(2) 신종자본증권	4,196,968	3,334,531
(3) 자본잉여금	12,095,043	12,095,043
(4) 자본조정	-578,272	-664,429
(5) 기타포괄손익누계액	-3,601,791	-984,936
(6) 이익잉여금	33,418,039	30,541,300
II.비지배지분	2,351,692	2,247,272
<b>자본총계</b>	<b>50,851,320</b>	<b>49,538,422</b>
<b>부채와 자본 총계</b>	<b>696,218,751</b>	<b>648,152,185</b>



## 연결포괄손익계산서

제22(당)기 3분기 2022년 1월 1일부터 2022년 9월 30일까지  
제21(전)기 3분기 2021년 1월 1일부터 2021년 9월 30일까지

주식회사 신한금융지주회사와 그 종속기업

(단위: 백만원)

과 목	제22(당)기 3분기	제21(전)기 3분기
I. 영업이익	5,338,051	4,979,773
(1) 순이자손익	9,217,054	7,955,897
1. 이자수익	13,943,753	10,817,448
2. 이자비용	-4,726,699	-2,861,551
(2) 순수수료손익	2,021,970	2,018,074
1. 수수료수익	3,162,214	3,099,599
2. 수수료비용	-1,140,244	-1,081,525
(3) 순보험손익	-712,421	-555,656
1. 보험수익	4,588,339	4,916,885
2. 보험비용	-5,300,760	-5,472,541
(4) 배당수익	114,381	109,659
(5) 당기손익-공정가치측정금융상품관련손익	-531,724	826,352
(6) 당기손익-공정가치측정금융상품관련손익_당기손익조정접근법	257,707	48,786
(7) 당기손익-공정가치측정지정금융상품관련손익	885,330	-63,560
(8) 외환거래손익	98,584	129,647
(9) 기타포괄손익-공정가치측정유가증권처분손익	-42,929	81,389
(10) 상각후원가측정유가증권처분손익	-95	-233
(11) 신용손실충당금전입액	-846,771	-559,851
(12) 일반관리비	-4,124,760	-3,932,142
(13) 기타영업손익	-998,275	-1,078,589
II. 관계기업 이익에 대한 지분	79,655	95,997
III. 기타영업외손익	491,667	-156,990
IV. 법인세비용차감전순이익	5,909,373	4,918,780
V. 법인세비용	1,531,050	1,281,097
VI. 분기순이익	4,378,323	3,637,683
VII. 분기기타포괄손익	-2,619,006	-450,434

(단위: 백만원)

과 목	제22(당)기 3분기	제21(전)기 3분기
후속적으로 당기손익으로 재분류될 수 있는 항목:	-2,880,449	-517,777
(1) 기타포괄손익-공정가치측정유가증권평가손익	-2,918,982	-736,776
(2) 당기손익-공정가치측정금융상품관련손익_당기손익조정접근법	-176,998	-24,579
(3) 관계기업의 기타포괄손익에 대한 지분	-17,747	4,019
(4) 해외사업환산손익	454,627	257,722
(5) 현금흐름위험회피평가손익	-75,993	14,405
(6) 특별계정기타포괄손익	-145,356	-32,568
후속적으로 당기손익으로 재분류되지 않는 포괄손익:	261,443	67,343
(1) 확정급여부채의 재측정요소	200,821	49,018
(2) 관계기업의 기타포괄손익에 대한 지분	6	-2
(3) 기타포괄손익-공정가치측정유가증권평가손익	60,787	50,381
(4) 기타포괄손익-공정가치측정유가증권처분손익	2,147	-29,654
(5) 당기손익-공정가치측정지정금융부채의 자기신용위험조정	-2,318	-2,400
VIII. 분기총포괄이익	1,759,317	3,187,249
IX. 분기순이익의 귀속	4,378,323	3,637,683
(1) 지배기업 소유주지분	4,315,372	3,559,444
(2) 비지배지분	62,951	78,239
X. 분기총포괄이익의 귀속	1,759,317	3,187,249
(1) 지배기업 소유주지분	1,700,110	3,110,670
(2) 비지배지분	59,207	76,579
XI. 주당이익		
(1) 기본주당순이익	7,896원	6,500원
(2) 희석주당순이익	7,896원	6,500원



**신한금융지주회사**  
SHINHAN FINANCIAL GROUP

서울특별시 중구 세종대로9길 20  
Tel 02-6360-3000  
[www.shinhangroup.com](http://www.shinhangroup.com)



신한 모바일 IR 앱 ① [ir.shinhangroup.com](http://ir.shinhangroup.com) or ②

