



2022년 상반기

신한은행 현황

2022 Shinhan Bank Report
www.shinhan.com



신한은행
www.shinhan.com



CONTENTS

신한은행현황 | 3

- | | |
|------------------|--------------------------|
| 1. 수익성 | 15. 유동성리스크 |
| 2. 생산성 | 16. 주식 은행계정 포지션 |
| 3. 건전성 | 17. 은행계정의 금리리스크 |
| 4. 유동성 | 18. 여·수신 금리 결정체계 및 금리 현황 |
| 5. 자본적정성 | 19. 금융사고 발생현황 |
| 6. 영업규모 | 20. 유동성커버리지비율 위반사실 |
| 7. 유가증권투자 및 운용현황 | 21. 민원건수 |
| 8. 외화자산·부채 | 22. 금융소비자보호 실태평가 결과 |
| 9. 파생상품 현황 | 23. 주식매수선택권 부여내용 |
| 10. 리스크관리 개요 | 24. 주주 및 임원과의 거래내역 |
| 11. 신용리스크 | 25. 기업신용위험상시평가 추진 현황 |
| 12. 운영리스크 | 26. 출연금 |
| 13. 시장리스크 | 27. 반기재무상태표 |
| 14. 유동화 익스포져 | 28. 반기포괄손익계산서 |

신탁현황 | 89

- 29. 신탁상품 기간별 평균배당률 현황
- 30. 신탁계정 재무제표

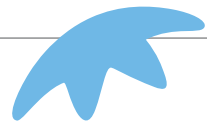



2022 Shinhan Bank Report

신한은행현황

- [4] 1. 수익성
- [4] 2. 생산성
- [5] 3. 건전성
- [6] 4. 유동성
- [12] 5. 자본적정성
- [24] 6. 영업규모
- [24] 7. 유가증권투자 및 운용현황
- [25] 8. 외화자산·부채
- [27] 9. 파생상품 현황
- [32] 10. 리스크관리 개요
- [33] 11. 신용리스크
- [56] 12. 운영리스크
- [58] 13. 시장리스크
- [61] 14. 유동화 익스포져
- [67] 15. 유동성리스크
- [70] 16. 주식 은행계정 포지션
- [71] 17. 은행계정의 금리리스크
- [71] 18. 여·수신 금리 결정체계 및 금리 현황
- [73] 19. 금융사고 발생현황
- [73] 20. 유동성커버리지비율 위반사실
- [74] 21. 민원건수
- [75] 22. 금융소비자보호 실태평가 결과
- [76] 23. 주식매수선택권 부여내용
- [77] 24. 주주 및 임원과의 거래내역
- [86] 25. 기업신용위험상시평가 추진 현황
- [86] 26. 출연금
- [87] 27. 반기재무상태표
- [88] 28. 반기포괄손익계산서

1. 수익성

(단위: 억원)

구 분	2022년 6월	2021년 6월	증 감
총당금적립전이익(A)	23,071	17,659	5,412
제총당금전입액(B)	3,364	1,451	1,913
대손상각비	2,750	813	1,937
지급보증충당금	20	16	4
퇴직급여	586	622	-36
미사용약정충당금	8	-	8
기타충당금	-	-	-
제총당금환입액(C)	7	191	-185
대손충당금	-	-	-
지급보증충당금	-	11	-11
미사용약정충당금	-	154	-154
기타충당금	7	27	-20
법인세비용(D)	5,210	4,165	1,044
당기순이익(A-B+C-D)	14,504	12,234	2,271
대손준비금 전입(환입) 필요액	-868	1,933	-2,800
대손준비금 반영후 당기순이익	15,372	10,301	5,071
총자산순이익율(ROA)	0.66%	0.61%	0.05%p
자기자본순이익율(ROE)	10.70%	9.31%	1.40%p
원화예대금리차(a-b)	1.96%	1.69%	0.27%p
원화대출채권평균이자율(a)	3.03%	2.47%	0.56%p
원화예수금평균이자율(b)	1.07%	0.79%	0.28%p
명목순이자마진(NIM)	1.58%	1.39%	0.19%p

주) 금융감독원 업무보고서 기준임

2. 생산성

(단위: 억원)

구 분	2022년 6월	2021년 6월	증 감	
직원1인당	총당금적립전이익	1.65	1.23	0.42
	예수금	283	253	30
	원화예수금	272	244	28
	대출금	214	194	20
	원화대출금	208	190	18
평균국내인원(명)	13,362	13,643	-281	
1영업점당	예수금	5,447	4,415	1,032
	원화예수금	5,230	4,252	978
	대출금	4,119	3,388	731
	원화대출금	4,005	3,317	688
평균국내영업점수(개)	695	782	-87	

주) 국내분 기중평균 기준으로 작성

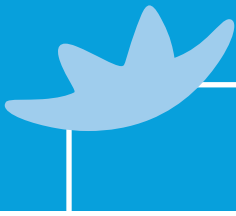

3. 건전성

(단위: 억원)

구 분	2022년 6월	2021년 6월	증 감
총 여 신	3,160,634	2,922,473	238,161
기업	1,823,522	1,633,079	190,444
가계	1,337,112	1,289,395	47,717
신용카드	-	-	-
고정이하여신	8,121	10,107	-1,986
고정이하여신비율	0.26%	0.35%	-0.09%p
기업	5,726	6,938	-1,212
가계	2,395	3,169	-774
신용카드	-	-	-
무수익여신	6,545	8,314	-1,769
무수익여신비율	0.21%	0.28%	-0.08%p
기업	4,702	5,822	-1,120
가계	1,843	2,492	-649
신용카드	-	-	-
대손충당금적립률(A/B)	190.82%	133.54%	57.29%p
무수익여신산정대상기준 제충당금 총계(A)	15,496	13,496	2,000
고정이하여신(B)	8,121	10,107	-1,986
연체율 ^{주1)}			
총대출채권 기준	0.19%	0.25%	-0.06%p
(계절조정후)	0.19%	0.26%	-0.07%p
기업대출 기준 ^{주2)}	0.20%	0.31%	-0.11%p
(계절조정 후)	0.21%	0.32%	-0.11%p
가계대출 기준 ^{주2)}	0.18%	0.21%	-0.03%p
(계절조정 후)	0.18%	0.22%	-0.04%p
신용카드채권 기준	-	-	-
(계절조정후)	-	-	-

주 1) 연체율은 1개월 이상 원리금 연체율 기준
 주 2) 기업대출 및 가계대출 기준 연체율은 은행계정 원화대출금 및 신탁계정 기준

4. 유동성

가. 유동성커버리지비율(국내은행 및 외국은행 국내지점)

1) 유동성커버리지비율 현황(2022년 2분기)

(단위: %, 억원)

		총 가중치 적용 전 ^{주1)} 금액 (평균 ^{주4)})	총 가중치 적용 후 ^{주2)} 금액 (평균 ^{주4)})
고유동성자산			
1	총고유동성자산(HQLA)		792,858
현금유출액			
2	소매 및 중소기업 예금	1,553,213	126,468
3	안정적 예금(stable deposits)	505,061	25,253
4	불안정 예금(less stable deposits)	1,012,150	101,215
5	무담보부 도매자금조달	1,219,584	697,268
6	영업적 예금(operational deposits)	92,063	23,016
7	비영업적 조달(non-operational deposits)	1,104,275	651,007
8	기타 무담보부 채무증권(unsecured debt)	23,246	23,246
9	담보부 도매자금조달		42
10	추가 현금유출액	845,853	146,279
11	파생상품 익스포져 및 기타 담보제공 관련 현금유출액	20,727	20,727
12	금융상품의 자금조달원 상실 관련 현금유출액	-	-
13	신용 및 유동성 약정	825,126	125,552
14	기타 계약상 자금제공 채무	122,882	122,882
15	기타 우발성 자금제공 채무	277,433	10,245
16	총현금유출액		1,103,184
현금유입액			
17	담보부 자금대출(예: 환매조건부채권매수)	28,747	8,348
18	정상 익스포져로부터의 현금유입액	291,368	190,514
19	기타 현금유입액	96,462	96,462
20	총현금유입액	416,577	295,325
21	조정 후 고유동성자산 합계 ^{주3)}		762,654
22	조정 후 순현금유출액 합계 ^{주3)}		807,860
23	유동성커버리지비율(% ^{주4)})		94.47%
	고유동성자산 CAP		30,204

주 1) 30일 이내 만기도래 및 상환가능한 금액(현금유출 및 현금유입)

2) 할인율(고유동성자산) 또는 이탈율 및 유입률(현금유출 및 현금유입) 적용 후 금액

3) 할인율, 이탈율 및 유입률과 한도(Level 2 및 Level 2B 자산 한도, 현금유입 한도) 적용 후 금액

4) 가중치 적용 전과 적용 후의 각 구성항목은 분기 중 영업일별 금액의 합계를 평균하여 산출·공시하므로, 분기 중 영업일별 유동성커버리지비율의 평균으로 공시된 '23. 유동성커버리지비율'은 '21. 조정 후 고유동성자산 합계'를 '22. 조정 후 순현금유출액 합계'로 나누어 산출되는 금액과 상이할 수 있음

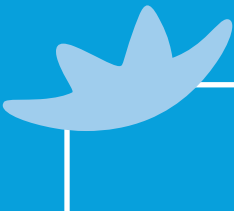

2) 유동성커버리지비율 산출결과에 대한 질적 정보

(1) 유동성커버리지비율, 고유동성자산 구성 및 변동 추이

(단위: %, 억원)

구 분	당분기 중 당월 평균	당분기 중 전월 평균	당분기 중 전전월 평균	직전분기(평균)
유동성커버리지비율	98.13%	93.24%	92.21%	93.32%
고유동성자산	795,347	798,036	785,310	788,194
Level 1 자산	702,601	705,809	692,523	696,077
Level 2 자산	92,746	92,227	92,787	92,117

주) 공시된 유동성커버리지비율은 해당 기간 동안의 영업일별 유동성커버리지비율을 평균하여 산출

(2) 유동성커버리지비율 산출결과에의 주요 원인(main drivers)

■ 산출결과 요약

(단위: %, 억원)

구 분	당분기 중 당월 평균	당분기 중 전월 평균	당분기 중 전전월 평균	당분기(평균)
고유동성자산	766,738	766,858	754,561	762,654
(고유동성자산 CAP)	28,609	31,178	30,749	30,204
순현금유출	781,346	822,640	818,330	807,860
현금유출	1,095,193	1,128,641	1,085,339	1,103,184
현금유입	313,848	306,001	267,008	295,325
LCR	98.13%	93.24%	92.21%	94.47%

주) 해당 기간 동안의 영업일별 LCR을 평균하여 산출한 공시용 LCR과 고유동성자산의 평균에서 순현금유출의 평균을 나눠서 산출한 LCR은 상이할 수 있음

■ 현금의 유출과 유입에 큰 영향을 끼치는 거래 상대방별 잔액

(단위: 억원)

구 분	당분기 중 당월 평균	당분기 중 전월 평균	당분기 중 전전월 평균	당분기(평균)
소매 및 중소기업 예금	127,060	126,484	125,889	126,468
소매	99,074	99,174	98,790	99,011
중소기업	27,986	27,310	27,099	27,457
무담보부 도매자금조달(기타 채무증권 제외)	666,895	692,649	662,184	674,023
비금융기업	213,646	205,260	203,146	207,249
국가	16,270	16,233	15,657	16,050
중앙은행	507	263	246	336
공공기관	106,172	99,644	88,639	98,022
MDB	0	0	0	0
은행	68,938	85,089	93,213	82,630
비은행금융기관	238,832	263,413	239,676	247,444
기타법인(SPC등)	22,531	22,747	21,609	22,292
정상 익스포져로부터의 현금유입액	209,430	197,628	165,385	190,514
소매	10,573	10,733	10,575	10,628
중소기업	14,715	16,748	16,243	15,921
비금융기업	73,294	74,081	70,015	72,450
중앙은행	23,463	11,439	2,709	12,361
금융회사	86,111	83,040	63,169	77,300
기타법인(SPC등)	1,275	1,587	2,675	1,855

주) 거래 상대방별 잔액은 가중치 적용후 잔액

■ 현금의 유입과 유출에 큰 영향을 끼치는 계정 잔액

(단위: 억원)

구 분	당분기 중 당월말 기준	당분기 중 전월말 기준	당분기 중 전전월말 기준	당분기(평균)
기업대출	55,267	56,642	53,894	55,290
외화콜론	21,968	32,964	35,638	30,102
매입외환	22,368	23,260	24,952	23,503
미회수내국환채권	9,064	28,667	43,139	26,940
콜머니	32,683	19,111	13,294	21,832
미지급내국환채무	24,596	39,709	54,236	39,520
신탁계정차	58,663	62,849	66,233	62,523

주) 계정 잔액은 가중치 적용후 잔액

(3) 파생상품 관련 잠재적인 추가담보 요구(potential collateral calls)

(단위: 억원)

구 분	당분기 중 당월 평균
장기 신용등급이 3등급 하락시 추가로 제공되는 담보액	406
파생거래의 시장가치 변동시 추가로 제공되는 유동성 필요액	9,866
합계	10,272

(4) 유동성 관리의 집중화 정도 및 그룹내 부서간의 상호관계에 대한 설명

리스크 관리 프로세스를 인식, 측정, 모니터링, 통제, 보고, 조절 기능으로 구분하고 각각의 단계를 다음의 부서에서 관리합니다.

조직구분	역할
이사회/위험관리위원회	은행이 직면하는 모든 리스크의 인식 및 측정, 통제 등 종합적인 리스크관리 정책을 수립하고 이의 준수여부를 감시
리스크정책위원회	리스크 허용수준에 맞춰 유동성리스크를 관리하고 이에 관한 사항을 이사회 및 위험관리위원회에 보고
ALM위원회	유동성리스크 관리를 위한 자산,부채의 운용 및 조달에 관한 정책을 마련하고 관리
리스크총괄부/리스크공학부	위원회에서 수립된 정책과 절차에 따라 전행적인 유동성리스크를 평가하고 관리
자금부	전행의 유동성리스크를 인식하고 이를 조절하는 기능을 수행, 필요시 관리방안을 리스크총괄부, 리스크공학부와 협의
신탁부	신탁계정 총괄 및 합동별 유동성리스크를 인식하고 관리
종합금융부	중금계정 유동성리스크를 인식하고 관리
구조화금융부	ABCP매입약정 규모를 인식하고 관리
기업고객부	기업어음보증할인 포괄약정 규모를 인식하고 관리
사업그룹	사업그룹별 유동성리스크 관리, 유동성리스크에 큰 영향을 미치는 거래의 자금조달/운영시 자금부와 사전 협의
ICT그룹	ALM시스템 운영, 유지관리 및 데이터 품질을 관리
감사부	독립적인 제3자로서 유동성리스크 관련 조직의 운영실태를 점검하고 관리 감독



(5) 공시양식에 포함되지 않았으나 유동성커버리지비율에 중요한 영향을 미치는 기타 현금유출 및 현금유입 등

(2)번 항목 참조(특이사항 없음)

나. 외화유동성커버리지 비율

(단위: %, 백만달러)

구 분	당분기 중 당월	당분기 중 전월	당분기 중 전전월	직전분기(평균) ^{주)}	당분기 평균
외화 유동성커버리지비율 [(A)/(B)]	134.21%	109.98%	97.34%	96.88%	111.51%
(A) 월평균 외화 고유동성자산	5,629	5,859	5,662	5,548	5,718
(B) 월평균 외화 순현금유출액	4,194	5,328	5,817	5,727	5,128

주) 직전분기의 경우 외화 고유동성자산 및 외화 순현금유출액은 직전분기 동안의 영업일별 외화 고유동성자산 및 외화 순현금유출액을 각각 평균하여 산출·기재하고, 산출된 외화 고유동성자산에서 외화 순현금유출액을 나누어 외화 유동성커버리지비율을 산출·기재함

다. 업무용고정자산비율

(단위: %)

구 분	2022년 6월	2021년 6월	증 감
업무용고정자산비율 ^{주)}	13.19	13.65	-0.46%p

주) 업무용유형자산비율 = (업무용유형자산/은행법상 자기자본) x 100

라. 순안정자금조달비율

(단위: 억원, %)

구 분(2022.2분기)	잔존만기별 분기말 금액				가중치 적용후 금액
	만기없음	6개월 미만	6개월 이상 1년 미만	1년 이상	
안정자금가용금액(ASF)					
1 자본	-	-	-	287,442	287,442
2 <별표3>에 따른 보통주자본, 기타기본자본 및 보완자본 (잔존만기 1년 미만인 보완자본에 해당하는 자본증권은 제외)	-	-	-	287,442	287,442
3 2를 제외한 기타 자본	-	-	-	-	-
4 소매 예금 및 중소기업 고객으로부터의 예금	858,165	687,332	3,522	27,200	1,447,205
5 LCR 정의상 안정적 예금	352,645	165,130	-	-	491,886
6 LCR 정의상 불안정적 예금	505,521	522,202	3,522	27,200	955,319
7 도매자금조달	938,246	1,144,309	359,296	238,946	1,048,643
8 영업적 예금(operational deposits)	91,941	-	-	-	45,971
9 기타 도매자금조달	846,304	1,144,309	359,296	238,946	1,002,672
10 상호의존 자산과 매치되는 부채	-	-	-	-	-
11 기타 부채	239,360	110,074	-	56,115	1,510
12 NSFR 파생상품부채	-	-	-	43,947	-
13 1~12항목에 포함되지 않는 기타 부채	239,360	110,074	-	12,168	1,510
14 총 안정자금가용금액(ASF)	2,035,771	1,941,715	362,818	609,702	2,784,799
안정자금조달필요금액(RSF)					

(단위: 억원, %)

구 분(2022.2분기)	잔존만기별 분기말 금액				가중치 적용후 금액
	만기없음	6개월 미만	6개월 이상 1년 미만	1년 이상	
15 총 NSFR 고유동성 자산	181,561	185,065	120,564	437,424	215,792
16 타 금융회사에 예치한 영업목적 예금	-	-	-	-	-
17 대출 및 유가증권	26,241	1,096,362	852,403	1,630,023	2,219,046
18 Level1 고유동성 자산에 의해 담보된 금융회사에 대한 대출	-	-	-	-	-
19 非Level1 고유동성 자산에 의해 담보되고, 금융회사의 대출에 의해 담보되지 않는 금융회사에 대한 대출	-	85,143	10,444	24,832	42,826
20 비금융회사 고객, 소매 및 중소기업 고객 및 국가, 중앙은행, 공공기관에 대한 대출	-	883,974	757,985	1,002,085	1,593,741
21 바젤2 표준방법에 따른 위험가중치 35%이하 대출	-	191,048	184,525	342,558	399,970
22 주택담보대출	-	52,777	57,798	520,115	439,224.06
23 바젤2 표준방법에 따른 위험가중치 35%이하 대출	-	42,041	44,539	315,224	252,513
24 정상, 非고유동성 자산인 유가증권	26,241	74,469	26,176	82,991	143,255
25 상호의존적부채와 매치되는 자산	-	-	-	-	-
26 기타 자산	292,071	58,611	2,212	69,773	132,952
27 금 등 물리적으로 거래되는 파생상품	1,184	-	-	-	1,006
28 파생거래에 대한 기초증거금, 중앙청산소에 대한 부도 펀드에 기여된 자산	-	-	-	458	389
29 NSFR 파생상품 자산	-	-	-	52,290	8,344
30 변동 증거금 차감전 NSFR 파생상품 부채	-	-	-	2,937	2,937
31 27~30에 포함되지 않는 기타 자산	290,887	58,611	2,212	14,087	120,276
32 난외 재무상태표 계정	1,269,259	-	-	-	59,674
33 총 안정자금조달필요금액(RSF)	1,769,131	1,340,039	975,179	2,137,219	2,627,465
34 순안정자금조달비율(%)					105.99%

(단위: 억원, %)

구 분(2022.1분기)	잔존만기별 분기말 금액				가중치 적용후 금액
	만기없음	6개월 미만	6개월 이상 1년 미만	1년 이상	
안정자금가용금액(ASF)					
1 자본	-	-	-	280,387	280,387
2 <별표3>에 따른 보통주자본, 기타기본자본 및 보완자본 (잔존만기 1년 미만인 보완자본에 해당하는 자본증권은 제외)	-	-	-	280,387	280,387
3 2를 제외한 기타 자본	-	-	-	-	-
4 소매 예금 및 중소기업 고객으로부터의 예금	866,004	656,311	3,539	27,302	1,426,166
5 LCR 정의상 안정적 예금	357,323	154,580	-	-	486,308
6 LCR 정의상 불안정적 예금	508,681	501,731	3,539	27,302	939,857
7 도매자금조달	894,193	988,720	454,572	256,289	1,059,800
8 영업적 예금(operational deposits)	92,096	-	-	-	46,048
9 기타 도매자금조달	802,097	988,720	454,572	256,289	1,013,752
10 상호의존 자산과 매치되는 부채	-	-	-	-	-
11 기타 부채	177,925	137,977	-	37,085	1,737
12 NSFR 파생상품부채	-	-	-	25,766	-



(단위: 억원, %)

구 분(2022.1분기)	잔존만기별 분기말 금액				가중치 적용후 금액
	만기없음	6개월 미만	6개월 이상 1년 미만	1년 이상	
13 1~12항목에 포함되지 않는 기타 부채	177,925	137,977	-	11,319	1,737
14 총 안정자금가용금액(ASF)	1,938,122	1,783,007	458,111	601,063	2,768,090
안정자금조달필요금액(RSF)					
15 총 NSFR 고유동성 자산	179,307	177,454	99,099	461,908	214,248
16 타 금융회사에 예치한 영업목적 예금	-	-	-	-	-
17 대출 및 유가증권	23,996	1,122,929	759,427	1,617,369	2,186,207
18 Level1 고유동성 자산에 의해 담보된 금융회사에 대한 대출	-	-	-	-	-
19 非Level1 고유동성 자산에 의해 담보되고, 금융회사의 대출에 의해 담보되지 않는 금융회사에 대한 대출	-	71,661	11,084	23,456	39,747
20 비금융회사 고객, 소매 및 중소기업 고객 및 국가, 중앙은행, 공공기관에 대한 대출	-	908,898	671,076	983,941	1,555,360
21 바젤2 표준방법에 따른 위험가중치 35%이하 대출	-	168,128	179,481	346,398	397,278
22 주택담보대출	-	54,693	53,695	519,730	438,286.34
23 바젤2 표준방법에 따른 위험가중치 35%이하 대출	-	44,651	39,564	313,563	250,380
24 정상, 非고유동성 자산인 유가증권	23,996	87,677	23,571	90,242	152,814
25 상호의존적부채와 매치되는 자산	-	-	-	-	-
26 기타 자산	238,117	57,135	2,839	45,450	122,130
27 금 등 물리적으로 거래되는 파생상품	973	-	-	-	827
28 파생거래에 대한 기초증거금, 중앙청산소에 대한 부도 펀드에 기여된 자산	-	-	-	458	389
29 NSFR 파생상품 자산	-	-	-	31,950	6,183
30 변동 증거금 차감전 NSFR 파생상품 부채	-	-	-	1,702	1,702
31 27~30에 포함되지 않는 기타 자산	237,144	57,135	2,839	11,340	113,028
32 난외 재무상태표 계정	1,219,254	-	-	-	57,423
33 총 안정자금조달필요금액(RSF)	1,660,674	1,357,518	861,365	2,124,727	2,580,008
34 순안정자금조달비율(%)					107.29%

마. 순안정자금조달비율에 대한 질적정보

① 순안정자금조달비율의 구성 및 변동추이

(단위: 억원)

구 분	전분기말	당분기말	증감
순안정자금조달비율	107.29%	105.99%	-1.30%p
안정자금 가용금액	2,768,090	2,784,799	16,709
안정자금 조달필요금액	2,580,008	2,627,465	47,457

② 당분기말 순안정자금조달비율의 결정 요인과 전분기대비 순안정자금조달비율 변동요인

- 2022년 2분기 순안정자금조달비율은 105.99%로써 전분기 대비 1.3%p 하락한 수치로 이는 안정자금가용금액 1.7조원 증가에도 안정자금조달필요금액 4.7조원 증가에 기인함.

5. 자본적정성

가. 바젤Ⅲ 자기자본규제 적용대상 은행

1) BIS 자기자본의 적용범위

(1) 자본규제에 적용하는 그룹 내 최상 연결실체의 이름

(주)신한은행

당행은 (주)신한금융지주회사의 자회사이며, 신한금융지주회사는 신한은행과 동일한 바젤Ⅲ 자본규제를 적용받고 있습니다.

(2) 회계목적과 감독목적의 연결기준의 차이점 요약

당행은 K-IFRS 국제회계기준에 따라 신탁 재무제표 작성시 기업회계기준서 제5004호를 준용하고 하고 있으나 금융감독원 보고 감독목적 보고서는 연결대상 신탁계정 중 원금보전이 없는 신탁 및 투자 신탁분은 제외하고 있는바 회계목적과 감독목적 연결재무상태표상의 차이가 발생하고 있습니다.

(3) 자회사에 대한 설명 및 구분

	자회사
A (완전연결) ^{주)}	아메리카신한은행
	유럽신한은행
	신한캄보디아은행
	신한카자흐스탄은행
	캐나다신한은행
	신한은행(중국)유한공사
	SBJ은행
	신한베트남은행
	멕시코신한은행
	신한인도네시아은행
B (부분연결)	
C (공제항목취급)	
D (잉여자본인식)	
E (기타)	

주) BIS 자본비율에 영향을 주는 자회사를 기술대상으로 함

(4) 그룹내 자금 또는 자기자본의 이동에 관한 제한사항, 또는 다른 주요 애로사항

은행법 제 37조(다른 회사 등에 대한 출자제한 등) ②항 및 시행령 제21조(자회사등에 대한 출자한도 등)에 의한 제한사항

(5) 연결그룹 내 자금 또는 자기자본의 이동에 관한 제한금액

해당사항 없음

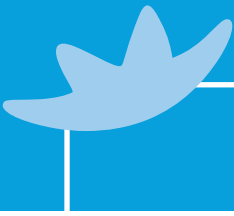

(6) 연결대상이 아닌 자회사의 자기자본 부족액

은행법상 자회사에 해당되나, 연결대상이 아닌 네오플렉스 기술가치평가 투자조합, 원신한 커넥트 신기술투자조합 제2호, 신한 은행-알바트로스 기술투자펀드는 외부적으로 강제된 자기자본규제 대상이 아님

(7) 보험회사에 대한 총투자금액, 보험회사명, 소재지, 투자지분율, 의결권비율, 자본차감법 또는 대체가능한 그룹 전 체통합법 대비 위험가중치 적용 방법

해당사항 없음

2) BIS 자기자본(바젤 III 기준) 공시

(단위: 억원)

경과규정 적용기간중 공시양식	2022년 6월말		2022년 3월말		
	금액	규제 연결범위내 재무상태표상 계정과목	금액	규제 연결범위내 재무상태표상 계정과목	
보통주자본 : 항목(instruments) 및 금액(reserves)					
1	적격요건을 충족하는 보통주 발행과 관련하여 발생한 자본금, 자본잉여금 및 자본조정	83,278	K+M	83,272	K+M
2	이익잉여금	206,719	O	198,641	O-P
3	기타포괄손익누계액 및 기타 자본잉여금 · 자본조정	-12,299	N+U	-9,610	N+U
4	경과규정 적용대상 보통주자본 (주식회사가 아닌 경우)				
5	은행인 연결종속회사가 발행한 보통주에 대한 비지배주지분	-	R	-	R
6	공제항목 차감 전 보통주자본 합계	277,698		272,302	
보통주자본 관련 공제항목					
7	공정가치조정				
8	영업권	282	F	282	F
9	모기지서비스권리를 제외한 기타 무형자산	5,364	F	5,416	F
10	미래수익에 의존하는 이연법인세자산 (일시적 차이에 의한 발생분 제외)	225	H	197	
11	현금흐름 위험회피 관련 평가손익	-		-	
12	예상손실 대비 대손충당금 적립 부족액	-		-	
13	유동화증권 거래관련 매각익	-		-	
14	공정가치 평가대상 부채의 자기신용위험 변동에 따른 누적 평가손익	2	Q	2	Q
15	확정급여형 연금 자산	4,232		1,573	
16	자기주식	-		-	
17	상호보유약정에 의한 보통주자본 투자	-		-	
18	비연결대상 은행, 금융회사 및 보험사 자본에 대한 중대하지 않은 투자 관련	-		-	
19	비연결대상 은행, 금융회사 및 보험사 자본에 대한 중대한 투자 관련	-		-	
20	모기지서비스권리	-		-	
21	일시적 차이에서 발생하는 이연법인세 자산	-		-	
22	23. 24. 25. 합계가 보통주자본의 15% 초과하는 금액	-		-	
23	비연결 금융회사 보통주에 대한 중대한 투자	-		-	
24	모기지서비스권리	-		-	
25	일시적 차이에서 발생하는 이연법인세 자산	-		-	

(단위: 억원)

경과규정 적용기간중 공시양식		2022년 6월말		2022년 3월말	
		금액	규제 연결범위내 재무상태표상 계정과목	금액	규제 연결범위내 재무상태표상 계정과목
26	국가별 규제 차이에 따른 조정	-		-	
27	이연 커버하는 기타기본자본 및 보완자본의 불충분으로 인한 보통주자본 조정	-		-	
28	보통주자본 관련 공제항목 합계	10,105		7,470	
29	보통주자본 총계	267,593		264,833	
기타기본자본 : 항목					
30	적격요건을 충족하는 기타기본자본 및 해당자본 발행관련 자본잉여금	14,797		12,871	
31	회계상 자본으로 인식되는 금액	14,797		12,871	
32	회계상 부채로 인식되는 금액	-		-	
33	경과규정 적용대상 기타기본자본	-	L	-	L
34	은행의 연결종속회사가 발행한 자본증권에 대한 비지배주주지분 중 기타기본자본 인정금액	-	S	-	S
35	경과규정 적용에 따른 단계적 차감 대상 금액				
36	공제항목 차감 전 기타기본자본 합계	14,797		12,871	
기타기본자본 관련 공제항목					
37	자본증권(기타기본자본)에 대한 자기투자				
38	상호보유약정에 의한 자본증권(기타기본자본) 투자				
39	비연결대상 은행, 금융회사 및 보험사 자본에 대한 중대하지 않은 투자 관련				
40	비연결대상 은행, 금융회사 및 보험사 자본에 대한 중대한 투자 관련				
41	자국 특수 공제항목				
42	보완자본에서 차감하지 못한 공제금액				
43	기타기본자본 공제금액 합계	-		-	
44	기타기본자본	14,797		12,871	
45	기본자본 (보통주자본 + 기타기본자본)	282,390		277,704	
보완자본					
46	적격요건을 충족하는 보완자본 및 해당자본 발행관련 자본잉여금	43,850	W	37,473	W
47	경과규정 적용대상 보완자본	-		-	
48	은행의 연결종속회사가 발행한 자본증권에 대한 비지배주주지분 중 보완자본 인정금액	-	T	-	T
49	경과규정 적용에 따른 단계적 차감 대상 금액				
50	대손충당금	9,743	B	8,085	B
51	공제항목 차감전 보완자본	53,593		45,557	
보완자본 관련 공제항목					
52	자본증권(보완자본)에 대한 자기투자				
53	상호보유약정에 의한 자본증권(보완자본) 및 기타 총손실흡수력 부채				
54	비연결대상 은행, 금융회사 및 보험사 자본 및 기타 총손실흡수력 부채에 대한 중대하지 않은 투자 관련				
54a	비연결대상 은행, 금융회사 및 보험사 기타 총손실흡수력 부채에 대한 중대하지 않은 투자 관련				
55	비연결대상 은행, 금융회사 및 보험사 자본에 대한 중대한 투자 관련				
56	자국 특수 공제항목				

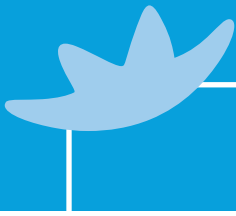

(단위: 억원)

경과규정 적용기간중 공시양식		2022년 6월말		2022년 3월말	
		금액	규제 연결범위내 재무상태표상 계정과목	금액	규제 연결범위내 재무상태표상 계정과목
57	보완자본 공제금액 합계	-		-	
58	보완자본	53,593		45,557	
59	총자본(기본자본 + 보완자본)	335,983		323,261	
60	위험가중자산	1,872,685		1,809,130	
자본비율 및 추가자본 부과					
61	보통주자본비율	14.29%		14.64%	
62	기본자본비율	15.08%		15.35%	
63	총자본비율	17.94%		17.87%	
64	추가 완충자본규제수준 (보통주자본비율 최소규제수준 + 추가 완충자본규제 수준) (%)	8.00%		8.00%	
65	자본보전완충자본 규제수준(%)	2.50%		2.50%	
66	경기대응완충자본 규제수준(%)	0.00%		0.00%	
67	SIB관련 추가완충자본 규제수준(%)	1.00%		1.00%	
68	완충자본으로 인정가능한 보통주자본(위험가중자산대비 %)	6.29%		6.63%	
국가별 차이					
69	보통주자본비율				
70	기본자본비율				
71	총자본비율				
차감 금액 이하의 금액					
72	금융회사 자본에 대한 중대하지 않은 투자	4,888	A+C+E+V	4,084	A+C+E+V
73	금융회사 보통주에 대한 중대한 투자	467	D+G+I	514	D+G
74	모기지서비스권리	-		-	
75	일시적 차이에 의해 발생하는 이연법인세 자산	3,768	H	2,582	H
보완자본내 총당금 금액에 대한 상한 적용					
76	표준방법 적용 은행의 대손충당금 중 보완자본 인정가능 금액(한도 적용전)	5,991		5,712	
77	표준방법 적용 은행의 대손충당금 중 보완자본 인정 최대금액(한도금액)	5,991		5,712	
78	내부등급법 적용 은행의 대손충당금 중 보완자본 인정가능 금액(한도 적용전)	3,752		2,372	
79	내부등급법 적용 은행의 대손충당금 중 보완자본 인정 최대금액(한도금액)	3,752		2,372	
단계적 이행에 따른 자본 항목(18.1.1.~22.1.1.까지 적용)					
80	단계적 이행에 따른 보통주자본 항목 상한	-		-	
81	상한에 따른 보통주자본 제외 금액	-		-	
82	단계적 이행에 따른 기타기본자본 항목 상한	2,996		2,099	
83	상한에 따른 기타기본자본 제외 금액	2,996		-	
84	단계적 이행에 따른 보완자본 항목 상한	9,000		14,000	
85	상한에 따른 보완자본 제외 금액	9,000		14,000	

주 1) 대손충당금 중 은행업감독업무시행세칙 별표3의 보완자본 인정요건을 충족하는 일부 금액

2) 2022년 6월말 참조의 영문표시는 후면 '3) 연결재무상태표(회계목적 및 감독목적)와 자본공시항목 연계 공시'의 참조표상 해당 영문 표시항목을 참조

3) 2022년 3월말 참조의 영문표시는 2022년 3월말 경영공시 '3) 연결재무상태표(회계목적 및 감독목적)와 자본공시항목 연계 공시'의 참조표상 해당 영문 표시항목을 참조

3) 연결재무상태표(회계목적 및 감독목적)와 자본공시항목 연계 공시

(단위: 억원)

계정과목	회계목적 연결B/S	감독목적 연결B/S	참조	비고
A. 자산총계	4,946,180	4,946,172		주)
1. 현금및예치금	238,963	238,963		
2. 단기매매금융자산	228,018	228,010		주)
(금융회사 자본에 대한 중대하지 않은 투자)		2,384	A	
(금융회사 보통주에 대한 중대한 투자)		-	I	
3. 파생상품자산	52,290	52,290		
4. 대출채권	3,384,550	3,384,550		주)
(대손충당금(-))		9,743	B	
5. 매도가능증권	513,385	513,385		
(금융회사 자본에 대한 중대하지 않은 투자)		2,504	C	
(금융회사 보통주에 대한 중대한 투자)		88	D	
6. 만기보유증권	231,601	231,601		
(금융회사 자본에 대한 중대하지 않은 투자)		-	E	
7. 유형자산	25,414	25,414		
8. 무형자산	5,646	5,646	F	
9. 지분법적용투자지분	2,390	2,390		
(금융회사 보통주에 대한 중대한 투자)		379	G	
10. 투자부동산	5,853	5,853		
11. 확정급여자산	4,232	4,232		
12. 당기법인세자산	338	338		
13. 이연법인세자산	3,993	3,993	H	
14. 기타자산	249,169	249,169		주)
(금융회사 자본에 대한 중대하지 않은 투자)		-	V	
15. 매각예정자산	338	338		
B. 부채총계	4,650,605	4,650,597		주)
1. 당기손익인식지정금융부채	486	486		
2. 예수부채	3,633,452	3,633,442		주)
3. 단기매매금융부채	5,243	5,243		
4. 파생상품부채	58,740	58,740		
5. 차입부채	247,830	247,830		
6. 사채	351,743	351,743		
(후순위사채 보완자본 인정액)		43,850	W	
7. 확정급여부채	-	-		
8. 총당부채	3,700	3,700	J	
9. 당기법인세부채	3,369	3,369		
10. 이연법인세부채	173	173		
11. 기타부채	345,869	345,871		주)



(단위: 억원)

계정과목	회계목적 연결B/S	감독목적 연결B/S	참조	비고
C. 자본총계	295,575	295,575		
1. 자본금	79,281	79,281	K	
2. 신종자본증권 (기타자기자본 인정액)	17,792	17,792		
3. 연결자본잉여금	4,032	4,032	M	
4. 연결자본조정	24	24	U	
5. 연결기타포괄손익누계액	-12,357	-12,357	N	
6. 연결이익잉여금 (연결대손준비금)	206,719	206,719	O	
(공정가치 평가대상 부채의 자기신용위험 변동에 따른 누적 평가손익)		2	Q	
7. 외부주주지분	84	84		
(보통주자본 인정액)		-	R	
(기타기본자본 인정액)		-	S	
(보완자본 인정액)		-	T	
D. 부채와자본총계	4,946,180	4,946,172		

주) 연결대상신탁회사 원본보전 비율 차이

4) BIS 자기자본 구성 자본증권별 및 기타 적격 총손실흡수력 주요 발행 특징(2022년 6월말 기준)

주요 특징	1	2	3	4	5	6	7	8	9	10	11
1 발행자	신한은행	신한은행	신한은행	신한은행	신한은행	신한은행	신한은행	신한은행	신한은행	신한은행	신한은행
2 유가증권표준코드	해당사항없음	KR6000011363	KR600001A762	KR60000168A9	KR6000016925	KR6000011A26	KR6000012A25	KR6000012AB3	KR6000012C56	KR60000122A6	KR6000012387
3 발행근거법	-상법 은행법 등	-상법 은행법 등	-상법 은행법 등	-상법 은행법 등	-상법 은행법 등	-상법 은행법 등	-상법 은행법 등	-상법 은행법 등	-상법 은행법 등	-상법 은행법 등	-상법 은행법 등
규제자본 적용 관련											
4 바젤III 경과규정 적용시 규제자본 분류	보통주자본	기타기본자본	기타기본자본	기타기본자본	기타기본자본	기타기본자본	기타기본자본	기타기본자본	기타기본자본	보완자본	보완자본
5 바젤III 경과규정 종료시 규제자본 분류	보통주자본	비적격자본	적격자본	적격자본	적격자본	적격자본	적격자본	적격자본	적격자본	비적격자본	비적격자본
6 해당 증권을 자본으로 인정하는 범위	신한은행	신한금융지주 신한은행	신한금융지주 신한은행	신한금융지주 신한은행	신한금융지주 신한은행	신한금융지주 신한은행	신한금융지주 신한은행	신한금융지주 신한은행	신한금융지주 신한은행	신한금융지주 신한은행	신한금융지주 신한은행
7 자본증권의 종류	주식	신종자본증권	신종자본증권	신종자본증권	신종자본증권	신종자본증권	신종자본증권	신종자본증권	신종자본증권	후순위채권	후순위채권
8 규제자본 인정금액 (단위: 억원)	79,281	-	698	1,995	2,993	2,395	499	2,993	-	-	-
9 액면금액 (단위: 억원)	79,281	3,000	700	2,000	3,000	2,400	500	3,000	3,230	4,000	3,000
10 회계상 계정분류	자본	자본	자본	자본	자본	자본	자본	자본	자본	부채 (상각후원가)	부채 (상각후원가)
11 발행일자	-	2013-06-07	2017-06-29	2018-10-15	2019-02-25	2020-02-25	2020-02-25	2020-11-05	2022-05-03	2012-10-31	2013-08-22
12 만기 존재 여부	만기없음	만기있음	만기없음	만기없음	만기없음	만기없음	만기없음	만기없음	만기없음	만기있음	만기있음
13 만기일 (만기가 존재하지 않을 경우 '만기없음' 기재)	만기없음	2043-06-07	만기없음	만기없음	만기없음	만기없음	만기없음	만기없음	만기없음	2022-10-31	2023-08-22
14 콜옵션 포함여부 (포함/미포함)	미포함	포함	포함	포함	포함	포함	포함	포함	포함	미포함	미포함
15 최초 콜옵션 행사가능일, 콜행사금액, 채무상 혹은 규제상 특정사건에 의해 콜이 행사되는지 여부	없음	행사일: 2023-06-07 금액: 권면금액의 100% 추가요건: 없음	행사일: 2027-06-29 금액: 권면금액의 100% 추가요건: 없음	행사일: 2023-10-15 금액: 권면금액의 100% 추가요건: 없음	행사일: 2024-02-25 금액: 권면금액의 100% 추가요건: 없음	행사일: 2025-02-25 금액: 권면금액의 100% 추가요건: 없음	행사일: 2030-02-25 금액: 권면금액의 100% 추가요건: 없음	행사일: 2025-11-05 금액: 권면금액의 100% 추가요건: 없음	행사일: 2027-05-03 금액: 권면금액의 100% 추가요건: 없음	없음	없음
16 추가 콜옵션 행사가능한 기간 또는 시점	없음	발행10년 후 부터 매 1년	발행10년 후 부터 매이자지급일	발행5년 후 부터 매이자지급일	발행5년 후 부터 매이자지급일	발행5년 후 부터 매이자지급일	발행5년 후 부터 매이자지급일	발행10년 후 부터 매이자지급일	발행5년 후 부터 매이자지급일	발행5년 후 부터 매이자지급일	없음
이자(배당) 관련											
17 지급형태	배당	고정	고정	고정	고정	고정	고정	고정	고정	고정	고정
18 이자(배당)의 표면금리 및 기준지표	배당가능이익 만도내	4.63%	3.81%	3.70%	3.30%	2.88%	3.08%	2.87%	4.50%	3.41%	3.98%
19 이자(배당)의 미지급이 보통주 배당을 제한하는지 여부	-	해당사항 없음	해당사항 없음	해당사항 없음	해당사항 없음	해당사항 없음	해당사항 없음	해당사항 없음	해당사항 없음	해당사항 없음	해당사항 없음
20 이자(배당) 지급의 재량정도	완전한재량	완전한재량	완전한재량	완전한재량	완전한재량	완전한재량	완전한재량	완전한재량	완전한재량	강제	강제
21 스텝업 또는 기타 상황 유인 조항 존재여부 (존재/미존재)	미존재	미존재	미존재	미존재	미존재	미존재	미존재	미존재	미존재	미존재	미존재
22 이자(배당)의 누적·비누적 여부 (누적/비누적)	비누적	비누적	비누적	비누적	비누적	비누적	비누적	비누적	비누적	누적	누적
23 전환조건 포함 여부 (포함/미포함)	없음	없음	없음	없음	없음	없음	없음	없음	없음	없음	없음
24 전환조건	없음	없음	없음	없음	없음	없음	없음	없음	없음	없음	없음
25 전환방식	없음	없음	없음	없음	없음	없음	없음	없음	없음	없음	없음
26 전환비율	없음	없음	없음	없음	없음	없음	없음	없음	없음	없음	없음
27 의무전환/선택전환/해당없음	없음	없음	없음	없음	없음	없음	없음	없음	없음	없음	없음
28 전환으로 인해 발행될 자본의 종류	없음	없음	없음	없음	없음	없음	없음	없음	없음	없음	없음
29 전환으로 인해 발행될 자본의 발행자	없음	없음	없음	없음	없음	없음	없음	없음	없음	없음	없음
30 상각조건 포함여부 (포함/미포함)	없음	없음	포함	포함	포함	포함	포함	포함	포함	없음	없음
31 상각조건	없음	없음	주)	주)	주)	주)	주)	주)	주)	없음	없음
32 상각방식	없음	없음	전액상각	전액상각	전액상각	전액상각	전액상각	전액상각	전액상각	없음	없음
33 상각방식 (영구적 / 일시적)	없음	없음	영구적	영구적	영구적	영구적	영구적	영구적	영구적	없음	없음
34 일시적 상각일 경우 회복 체계	없음	없음	없음	없음	없음	없음	없음	없음	없음	없음	없음
35 직전 선순위 증권 명시 (해당 증권 열번호 기재)	신종자본증권 (2~9)	후순위채권 (10~27)	후순위채권 (10~27)	후순위채권 (10~27)	후순위채권 (10~27)	후순위채권 (10~27)	후순위채권 (10~27)	후순위채권 (10~27)	후순위채권 (10~27)	후순위채권 (10~27)	선순위채권
36 바젤III 자본 부적격 여부 (적격/부적격)	적격	부적격	적격	적격	적격	적격	적격	적격	적격	부적격	부적격
37 부적격 자본증권일 경우, 부적격 사항 기재	없음	-조건자본증권 요건 미충족	-조건자본증권 요건 충족	-조건자본증권 요건 충족	-조건자본증권 요건 충족	-조건자본증권 요건 충족	-조건자본증권 요건 충족	-조건자본증권 요건 충족	-조건자본증권 요건 충족	-조건자본증권 요건 미충족	-조건자본증권 요건 미충족

주) 당행이 「금융산업의 구조개선에 관한 법률」에 따라 부실금융기관으로 지정된 경우 본 사채는 전액 영구적으로 상각됨. 본 사채의 상각은 채무불이행 또는 부도사유로 간주되지 아니함



2022 신한은행 현황



(단위: 억원)

12	13	14	15	16	17	18	19	20	21	22	23	24	25	26	27
신한은행	신한은행	신한은행	신한은행	신한은행	신한은행	신한은행	신한은행	신한은행	신한은행	신한은행	신한은행	신한은행	신한은행	신한은행	신한은행
KR6000012395	KR6000011546	KR60000115C6	Rule 144A Notes: US82460CA136 Regulation S Notes: US82460EAJ91	KR6000011660	KR6000018699	KR6000019697	Rule 144A Notes: US82460CAL81 Regulation S Notes: US82460EAL48	KR6000013831	KR6000012833	Regulation S Notes: XS1795263281	AU3CB0256113	Rule 144A Notes: US82460CAN48 Regulation S Notes: US82460EAN04	KR6000011858	KR6000012BB1	US82460CAR51
-상법 은행법 등	-상법 은행법 등	-상법 은행법 등	-상법 은행법 등 뉴욕법(OC)	-상법 은행법 등	-상법 은행법 등	-상법 은행법 등	-상법 은행법 등 뉴욕법(OC)	-상법 은행법 등	-상법 은행법 등	-상법 은행법 등 뉴욕법(OC)	-상법 은행법 등 New South Wales	-상법 은행법 등 뉴욕법(OC)	-상법 은행법 등	-상법 은행법 등	-상법 은행법 등
보완자본	보완자본	보완자본	보완자본	보완자본	보완자본	보완자본	보완자본	보완자본	보완자본	보완자본	보완자본	보완자본	보완자본	보완자본	보완자본
비적격자본	적격자본	적격자본	적격자본	적격자본	적격자본	적격자본	적격자본	적격자본	적격자본	적격자본	적격자본	적격자본	적격자본	적격자본	적격자본
신한금융지주 신한은행	신한금융지주 신한은행	신한금융지주 신한은행	신한금융지주 신한은행	신한금융지주 신한은행	신한금융지주 신한은행	신한금융지주 신한은행	신한금융지주 신한은행	신한금융지주 신한은행	신한금융지주 신한은행	신한금융지주 신한은행	신한금융지주 신한은행	신한금융지주 신한은행	신한금융지주 신한은행	신한금융지주 신한은행	신한금융지주 신한은행
후순위채권	후순위채권	후순위채권	후순위채권	후순위채권	후순위채권	후순위채권	후순위채권	후순위채권	후순위채권	후순위채권	후순위채권	후순위채권	후순위채권	후순위채권	후순위채권
-	1,800	1,800	3,632	2,400	1,280	400	4,238	1,500	500	4,843	3,636	4,843	4,000	2,600	-
2,000	3,000	3,000	USD 5.0 억	3,000	1,600	400	USD 3.5 억	1,500	500	USD 4.0 억	AUD 4.0 억	USD 4.0 억	4,000	2,600	USD 5.0 억
부채 (상각후원가)	부채 (상각후원가)	부채 (상각후원가)	부채 (상각후원가)	부채 (상각후원가)	부채 (상각후원가)	부채 (상각후원가)	부채 (상각후원가)	부채 (상각후원가)	부채 (상각후원가)	부채 (상각후원가)	부채 (상각후원가)	부채 (상각후원가)	부채 (상각후원가)	부채 (상각후원가)	부채 (상각후원가)
2013-09-23	2015-04-17	2015-12-04	2016-03-24	2016-06-01	2016-09-29	2016-09-29	2017-09-20	2018-03-15	2018-03-15	2018-03-26	2018-08-30	2019-04-23	2021-05-06	2021-11-09	2022-04-13
만기있음	만기있음	만기있음	만기있음	만기있음	만기있음	만기있음	만기있음	만기있음	만기있음	만기있음	만기있음	만기있음	만기있음	만기있음	만기있음
2023-09-23	2025-04-17	2025-12-04	2026-03-24	2026-06-01	2026-09-29	2031-09-29	2027-09-20	2028-03-15	2033-03-15	2028-03-26	2028-08-30	2029-04-23	2031-05-06	2031-11-09	2032-04-13
미포함	미포함	미포함	미포함	미포함	미포함	미포함	미포함	미포함	미포함	미포함	미포함	미포함	미포함	미포함	미포함
없음	없음	없음	없음	없음	없음	없음	없음	없음	없음	없음	없음	없음	없음	없음	없음
없음	없음	없음	없음	없음	없음	없음	없음	없음	없음	없음	없음	없음	없음	없음	없음
고정	고정	고정	고정	고정	고정	고정	고정	고정	고정	고정	고정	고정	고정	고정	고정
3.86%	2.72%	3.01%	3.88%	2.62%	2.20%	2.43%	3.75%	3.37%	3.53%	4.50%	5.00%	4.00%	2.58%	2.84%	4.38%
해당사항 없음	해당사항 없음	해당사항 없음	해당사항 없음	해당사항 없음	해당사항 없음	해당사항 없음	해당사항 없음	해당사항 없음	해당사항 없음	해당사항 없음	해당사항 없음	해당사항 없음	해당사항 없음	해당사항 없음	해당사항 없음
강제	강제	강제	강제	강제	강제	강제	강제	강제	강제	강제	강제	강제	강제	강제	강제
미존재	미존재	미존재	미존재	미존재	미존재	미존재	미존재	미존재	미존재	미존재	미존재	미존재	미존재	미존재	미존재
누적	누적	누적	누적	누적	누적	누적	누적	누적	누적	누적	누적	누적	누적	누적	누적
없음	없음	없음	없음	없음	없음	없음	없음	없음	없음	없음	없음	없음	없음	없음	없음
없음	없음	없음	없음	없음	없음	없음	없음	없음	없음	없음	없음	없음	없음	없음	없음
없음	없음	없음	없음	없음	없음	없음	없음	없음	없음	없음	없음	없음	없음	없음	없음
없음	없음	없음	없음	없음	없음	없음	없음	없음	없음	없음	없음	없음	없음	없음	없음
없음	없음	없음	없음	없음	없음	없음	없음	없음	없음	없음	없음	없음	없음	없음	없음
없음	없음	없음	없음	없음	없음	없음	없음	없음	없음	없음	없음	없음	없음	없음	없음
없음	포함	포함	포함	포함	포함	포함	포함	포함	포함	포함	포함	포함	포함	포함	포함
없음	주)	주)	주)	주)	주)	주)	주)	주)	주)	주)	주)	주)	주)	주)	주)
없음	전액상각	전액상각	전액상각	전액상각	전액상각	전액상각	전액상각	전액상각	전액상각	전액상각	전액상각	전액상각	전액상각	전액상각	전액상각
없음	영구적	영구적	영구적	영구적	영구적	영구적	영구적	영구적	영구적	영구적	영구적	영구적	영구적	영구적	영구적
없음	없음	없음	없음	없음	없음	없음	없음	없음	없음	없음	없음	없음	없음	없음	없음
선순위채권	선순위채권	선순위채권	선순위채권	선순위채권	선순위채권	선순위채권	선순위채권	선순위채권	선순위채권	선순위채권	선순위채권	선순위채권	선순위채권	선순위채권	선순위채권
부적격	적격	적격	적격	적격	적격	적격	적격	적격	적격	적격	적격	적격	적격	적격	적격
-조건자본증권 요건 미충족	-조건자본증권 요건 충족	-조건자본증권 요건 충족	-조건자본증권 요건 충족	-조건자본증권 요건 충족	-조건자본증권 요건 충족	-조건자본증권 요건 충족	-조건자본증권 요건 충족	-조건자본증권 요건 충족	-조건자본증권 요건 충족	-조건자본증권 요건 충족	-조건자본증권 요건 충족	-조건자본증권 요건 충족	-조건자본증권 요건 충족	-조건자본증권 요건 충족	-조건자본증권 요건 충족

나. 리스크별 익스포져 및 위험가중자산, 요구자본 현황

1) 은행의 자본적정성 평가방법

신한은행은 2013년부터 단계적으로 도입된 바젤Ⅲ 규제를 이행하고 있습니다.
 특히 2020년 9월말부터는 신바젤3 규제를 일부 조기도입하여 BIS자기자본 비율을 산출하고 있습니다.
 자본비율은 은행이 보유하고 있는 가용자본이 실제 노출된 리스크를 감당하기에 충분한지 자본의 적정성을 평가하는 항목입니다.
 2022년 6월말 현재 은행이 준수해야할 최저자본비율은 11.5%, 기본자본비율은 9.5%, 보통주자본비율은 8.0%입니다.
 (현 경기대응완충자본 0% 가정, 향후 최대 2.5%까지 부과 가능)
 신한은행은 2016년 부터 도입된 자본보전완충자본, 경기대응완충자본, 시스템적 중요은행 추가자본 등을 감안하여 양호한 BIS 비율을 유지하기 위한 관리체계를 구축하고 매분기 자본적정성을 측정 및 모니터링을 하고 있습니다.

2) 리스크별 위험가중자산 및 요구자본 현황(내부등급법 기준)

(단위: 억원)

	위험가중자산		최소 자본 요구량
	2022년 6월말	2022년 3월말	2022년 6월말
1 신용리스크(거래상대방 신용리스크 제외)	1,400,947	1,368,938	112,076
2 표준방법 적용	612,398	590,760	48,992
3 기본 내부등급법 적용	553,965	536,296	44,317
4 표준등급분류기준(supervisory slotting) 적용			-
5 고급 내부등급법 적용	234,584	241,882	18,767
6 거래상대방 신용리스크	31,912	24,615	2,553
7 거래상대방 신용리스크 표준방식(SA-CCR)	31,912	24,615	2,553
8 내부모형법	-	-	-
9 기타 거래상대방 신용리스크	-	-	-
10 신용가치조정(CVA) 부과자본	19,773	14,780	1,582
11 주식 익스포져	62,509	54,208	5,001
12 펀드내 주식투자 - 기초자산 접근법(LTA)	91,037	89,460	7,283
13 펀드내 주식투자 - 약정서 기반 접근법(MBA)	24,520	22,612	1,962
14 펀드내 주식투자 - 자본차감법(FBA)	69	26	6
15 결제리스크	-	-	-
16 은행 계정내 유동화 익스포져	920	869	74
17 내부등급법(SEC-IRBA)	-	-	-
18 외부 신용등급법(SEC-ERBA)	920	869	74
19 표준방법(SEC-SA)	-	-	-
20 시장리스크	117,662	117,713	9,413
21 표준방법(SA)	29,725	30,141	2,378
22 내부모형법(IMA)	87,937	87,573	7,035
23 트레이딩 계정과 은행 계정간 변환에 따른 자본부과	-	-	-
24 운영리스크	112,747	108,170	9,020
25 공제한도 이하 금액 (250% 위험가중치 적용)	10,590	7,739	847
26 자본하한	-	-	-
27 총 금액(1+6+10+11+12+13+14+15+16+20+23+24+25+26)	1,872,685	1,809,130	149,815



3) 총자산 비율 및 기본자산 비율(주요 은행회사)

(단위: 억원)

주요은행회사	기본자산	자기자산	위험가중자산	기본자산비율	자기자산비율
SBJ은행	8,317	8,548	81,483	10.21%	10.49%
신한은행 중국유한공사	6,094	6,445	38,970	15.64%	16.54%
신한베트남은행	12,696	13,007	75,929	16.72%	17.13%
아메리카 신한은행	2,765	2,915	18,597	14.87%	15.67%

주) 2022년 6월말 자산규모(2조원 이상) 및 현지법인의 업무특성을 감안하여 주요회사를 기재하였으며 각 현지법인이 해당 금융당국에 보고 기준

다. 트레이딩 목적 자산 · 부채 현황^{주1)}

(단위: 억원)

구 분	2022년 6월	2021년 6월
연결총자산(A) ^{주2)}	4,946,172	4,458,700
트레이딩포지션(B)	303,858	225,176
트레이딩비율(B/A)	6.14%	5.05%

주 1) 당행은 "일별 트레이딩 포지션 1천억원 또는 총자산 대비 일별 트레이딩 포지션의 합계액 비율5%이상"인 금융기관에 해당되어 시장리스크기준 자기자본보유제도 적용대상 은행임

주 2) 연결총자산 (A)는 감독목적 말잔임

라. 단순기본자산비율

1) 단순기본자산비율 현황

(단위: 억원, %)

항 목	2022년도 2분기말	2022년도 1분기말	2021년도 4분기말	2021년도 3분기말	2021년도 2분기말
재무상태표 익스포저					
1 재무상태표 자산 (파생상품 및 증권금융거래 관련 자산 제외, 담보 포함)	4,887,315	4,750,211	4,641,598	4,516,758	4,393,236
2 (기본(Tier 1)자산 산출시 공제되는 자산)	-10,103	-7,468	-15,723	-5,965	-6,145
3 재무상태표상 익스포저(파생상품 및 증권금융거래 제외) (1~2행의 합)	4,877,212	4,742,743	4,625,876	4,510,793	4,387,091
파생상품 익스포저					
4 대체비용(수취한 현금변동증거금은 차감)	25,311	14,182	12,364	16,783	10,648
5 추가항목	23,247	22,377	22,373	22,712	22,272
6 파생상품 관련 담보 제공액 (회계기준에 따라 재무상태표 자산에서 제외된 경우)	0	0	0	0	0
7 (공제 대상 현금변동증거금 미수자산)	0	0	0	0	0
8 (대고객 청산서비스 제공을 위한 중앙청산소와의 파생상품거래)	0	0	0	0	0
9 신용파생 매도의 조정된 유효명목금액	0	0	0	0	0
10 (조정된 유효명목금액 상계액 및 신용파생 매도의 추가항목 제액)	0	0	0	0	0
11 파생상품 익스포저 (4~10행의 합)	48,558	36,558	34,737	39,495	32,920
증권금융거래(SFT) 익스포저					
12 증권금융거래 자산(상계 전, 매도거래 조정 후)	25,121	7,456	18,143	12,661	54,593
13 (증권금융거래 자산의 미수금과 미지급금의 상계 금액)	0	0	0	0	0

(단위: 억원, %)

항목	2022년도 2분기말	2022년도 1분기말	2021년도 4분기말	2021년도 3분기말	2021년도 2분기말
14 거래상대방신용리스크 익스포져	0	0	0	1	0
15 증개거래(agent transaction) 익스포져	4	6	1	0	0
16 증권금융거래 익스포져 (12~15행의 합)	25,125	7,462	18,145	12,662	54,593
부외항목 익스포져					
17 부외항목의 총 명목금액	1,263,176	1,215,132	1,196,679	1,188,818	1,188,515
18 (신용환산을 적용에 따른 조정액)	-685,211	-657,741	-656,037	-655,031	-654,019
19 부외항목 익스포져 (17~18행의 합)	577,965	557,391	540,642	533,786	534,496
자본 및 총익스포져					
20 기본(Tier 1)자본	282,390	277,704	275,662	282,674	274,238
21 총익스포져(3, 11, 16, 19행의 합)	5,528,860	5,344,155	5,219,400	5,096,736	5,009,099
단순기본자본비율(바젤Ⅲ 레버리지비율)					
22 단순기본자본비율	5.11%	5.20%	5.28%	5.55%	5.47%

주) 금융감독원 업무보고서 기준임

2) 단순기본자본비율 총익스포져 간 요약 비교

(단위: 억원)

항목	2022년도 2분기말	2022년도 1분기말	2021년도 4분기말	2021년도 3분기말	2021년도 2분기말
1 은행 연결재무제표 총자산	4,946,180	4,772,566	4,674,352	4,555,097	4,458,710
2 회계목적상 연결대상이나 규제목적상 연결대상은 아닌 자회사에 대한 투자액	0	0	0	0	0
3 회계처리에 따라 재무상태표상 자산으로 인정되지만 단순기본자본비율 익스포져 측정대상이 아닌 수탁자산	-8	-9	-10	-10	-10
4 파생상품 익스포져 조정액	-3,733	4,609	4,723	-355	8,364
5 증권금융거래(SFT) 익스포져 조정액	4	6	1	1	0
6 부외항목 익스포져(신용환산을 적용하여 산출된 익스포져)	577,965	557,391	540,642	533,786	534,496
7 기타 조정항목	8,452	9,592	-309	8,217	7,539
8 단순기본자본비율 총익스포져	5,528,860	5,344,155	5,219,400	5,096,736	5,009,099

주) 금융감독원 업무보고서 기준임



마. 경기대응완충자본

(단위: 억원, %)

구 분	민간부문 위험가중자산(A)	익스포저 및 위험가중자산 금액		은행별 경기대응완충 자본 비율	은행별 경기대응완충 자본 금액
		익스포저 금액	위험가중자산 금액		
한국(Korea)	-	3,770,350	1,052,475		
아르헨티나(Argentina)	-	7	9		
호주(Australia)	-	5,544	5,729		
벨기에(Belgium)	-	135	91		
브라질(Brazil)	-	20	15		
캐나다(Canada)	-	6,543	3,929		
중국(China)	-	52,129	38,196		
프랑스(France)	-	66	34		
독일(Germany)	-	1,600	1,268		
홍콩(Hong Kong)	1.00	3,962	3,908		
인도(India)	-	20,389	17,288		
인도네시아(Indonesia)	-	13,426	11,560		
이탈리아(Italy)	-	617	651		
일본(Japan)	-	90,438	55,032		
룩셈부르크(Luxembourg)	0.50	1,362	1,415		
멕시코(Mexico)	-	2,822	2,774		
네덜란드(Netherlands)	-	2,502	2,138		
러시아(Russia)	-	436	650		
사우디아라비아(Saudi Arabia)	-	845	826		
싱가포르(Singapore)	-	6,427	6,240		
남아프리카공화국(South Africa)	-	0	0		
스페인(Spain)	-	269	390		
스웨덴(Sweden)	-	152	38		
스위스(Switzerland)	-	525	307		
터키(Turkey)	-	333	411		
영국(United Kingdom)	-	4,656	4,651		
미국(United States)	-	40,433	31,464		
기타 국가		92,959	71,735		
합계		4,118,946	1,313,223	0.004	66

6. 영업규모

(단위: 억원)

구분	2022년 6월	2021년 6월	증 감
대출금	2,972,378	2,763,753	208,625
은행계정	2,968,353	2,760,231	208,122
신탁계정	4,025	3,522	503
유가증권	1,094,693	943,215	151,477
은행계정	849,127	732,526	116,601
신탁계정	245,566	210,690	34,876
총여신	3,160,634	2,922,473	238,161
은행계정	3,156,411	2,918,954	237,458
신탁계정	4,223	3,520	703
총수신	3,909,104	3,603,710	305,394
은행계정	3,324,605	3,088,079	236,526
신탁계정	584,499	515,631	68,868
총자산	5,482,850	5,044,579	438,272
은행계정	4,574,498	4,140,168	434,330
신탁계정	933,223	927,217	6,006
상호거래(△)	24,871	22,807	2,065

주) 금융감독원 업무보고서 기준임

7. 유가증권투자 및 운용현황

(단위: 억원)

구분	취득원가	기말장부가액	평가손익잔액(B/S)	운용손익(I/S)	
은행계정	당기손익-공정가치측정유가증권	111,165	106,288	-	1,768
	기타포괄손익-공정가치측정유가증권	515,754	500,442	-14,779	3,614
	상각후원가측정유가증권	219,365	219,306	-	2,099
	자회사 등 투자지분	21,926	23,093	-	18
	소계	868,209	849,129	-14,779	7,499
신탁계정	유가증권	245,833	245,566	-	1,747
합계	1,114,042	1,094,695	-14,779	9,245	



8. 외화자산 · 부채

가. 형태별 현황

(단위: 백만미불)

구 분		2022년 6월	2021년 6월	증 감
자 산	외국통화	255	293	-38
	예치금	3,354	3,383	-29
	유가증권	7,259	6,088	1,170
	대출금	15,595	14,887	709
	매입외환	6,408	6,648	-240
	콜론	1,958	2,270	-313
	기타자산	7,300	4,640	2,660
	대손충당금(△)	121	141	-20
	현재가치할인차금(△)	0	0	0
	자 산 총 계	42,006	38,067	3,939
부 채	예수금	16,173	15,934	239
	차입금	7,514	5,863	1,651
	콜머니	763	672	92
	사채	6,094	6,122	-29
	기타부채	11,463	9,476	1,987
	부 채 총 계	42,006	38,067	3,939

주) Position(대차불일치금액)은 기타자산(부채)에 포함

나. 국가별 주요자산 운용현황

(단위: 백만미불)

구 분	2022년 6월			구 분	2021년 6월		
	대출금	유가증권	합 계		대출금	유가증권	합 계
일 본	6,827	480	7,307	일 본	8,212	418	8,631
베 트 남	4,708	653	5,362	중 국	5,055	776	5,831
중 국	4,517	789	5,306	베 트 남	3,830	823	4,653
미 국	2,531	1,752	4,283	미 국	3,109	1,023	4,132
인 도	861	440	1,301	인도네시아	1,174	112	1,287
기 타	6,898	1,705	8,603	기 타	6,714	1,462	8,176
합 계	26,343	5,819	32,162	합 계	28,095	4,616	32,710

주) 국내 운용분 제외, 투자 금액이 큰 상위 5개 국가순으로 기재

다. 외화만기 불일치누적갭 비율

■ 유동화가중치 적용전(2022년 6월말 기준)

기간별	90일 이내	6개월 이내	1년 이내	3년 이내	3년 초과
갭비율	9.98%	9.46%	7.29%	-2.11%	2.86%

- 주 1) (만기별 외화자산 - 만기별 외화부채) / 총외화자산
 2) 외화 유동성커버리지비율 준수 의무가 있는 은행은 30일 이내 갭비율을 작성하지 않음

■ 유동화가중치 적용후(2022년 6월말 기준)

기간별	90일 이내	6개월 이내	1년 이내	3년 이내	3년 초과
갭비율(%)	4.33%	2.82%	-0.58%	-11.96%	1.65%

- 주 1) [(만기별 외화자산×유동화 가중치) - 만기별 외화부채] / 총외화자산
 2) 외화 유동성커버리지비율 준수 의무가 있는 은행은 30일 이내 갭비율을 작성하지 않음

라. 순외환 익스포저

(단위: 천미분)

2022년	현물포지션	선물포지션	종합포지션	자기자본대비 포지션비율(%)
1월	2,607,830	-1,234,200	1,373,630	6.01
2월	3,489,212	-2,189,704	1,299,508	5.60
3월	2,430,703	-1,225,387	1,205,316	5.15
4월	3,318,038	-1,874,800	1,443,238	6.31
5월	959,629	535,527	1,492,156	6.47
6월	818,615	734,248	1,552,863	6.67

주) 이중통화는 미달리화로 환산하여 작성하며, 매입포지션은(+), 매도포지션은(-)로 표시하고 매월말 잔액기준으로 작성함

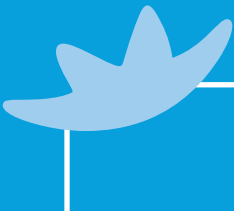

9. 파생상품 현황

가. 파생금융상품 거래승인 및 통제관련 조직도표

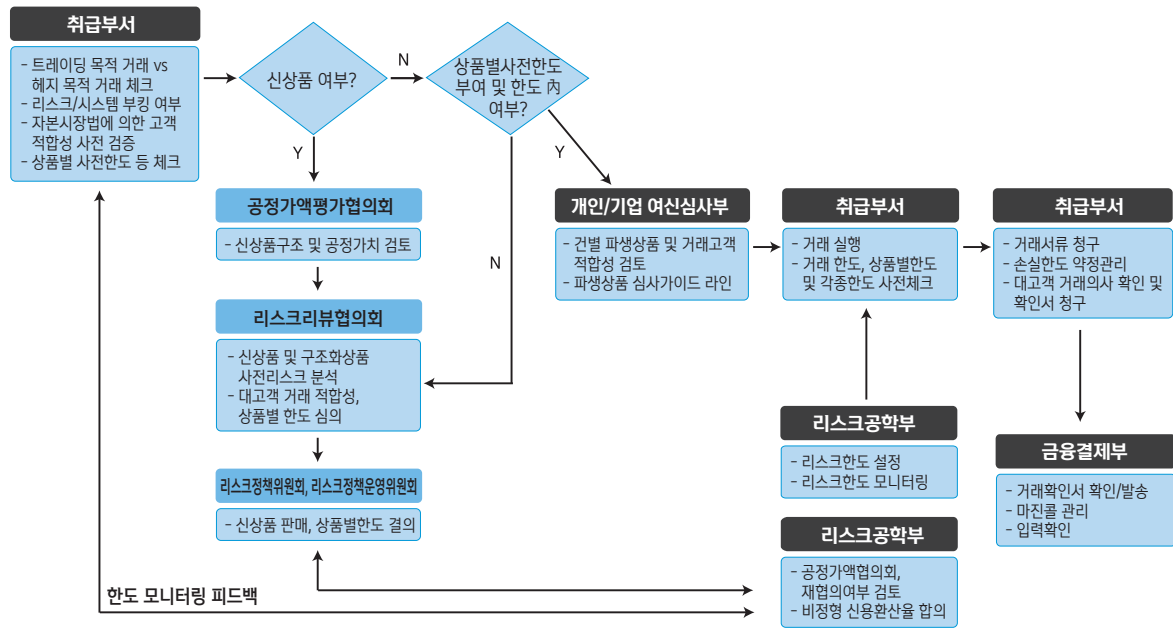

나. 파생금융상품에 대한 주요 리스크관리 기능

- 사전 한도설정 관리: VaR한도 및 포지션한도, 그릭한도(BPV, DELTA, GAMMA, VEGA), 손실한도, 감내한도 등의 한도를 부여하여 파생금융상품에 대해 통계적이고 계량화된 위험관리 수행함.
- 신상품에 대한 거래승인: 신상품을 취급하고자 하는 운용부서장은 해당상품의 특성, 가격결정모형, 시스템/회계관리, 리스크구조 등을 분석한 거래계획을 공정가액평가협의회 및 리스크리뷰협의회에 의뢰하여 협의하며, 리스크정책위원회 및 리스크정책운영위원회 승인을 거쳐 취급함.
- 리스크량의 측정 및 보고: 한도 준수여부를 일/월 단위로 정기 보고하며, 파생상품과 관련된 제반 시장상황의 변동, 거래 특이사항에 대하여 수시로 측정 및 보고함.
- 독립적인 리스크관리: 미들오피스는 리스크관리그룹에 귀속되어 있으며, 운용부서와 독립적인 별도의 조직으로 구성되어 거래의 정당성, 회계처리의 적정성 및 손익변동상황 등 파생금융상품과 관련한 리스크 관리 수행함.

다. 파생상품 유형별 가격결정 방법의 개요

1) 가격결정방법

- ① 파생상품은 회계처리기준 및 은행업감독업무시행세칙에 의거하여 결정하는 공정가액을 이용하여 평가하며, 그에 따른 손익을 재무제표에 기표
- ② 장내에서 거래되는 상품의 경우 거래소 가격을 사용하며, 장외에서 거래되는 상품의 경우 자체시스템평가 또는 외부평가사 등 공신력 있는 기관의 가격을 사용

2) 평가방법

- ① 통화선도 : 서울외국환중개(주)가 고시하는 통화선도환율을 이용하여 평가
- ② 통화스왑 : 계약상 발생하는 약정현금흐름을 현재가치로 할인 후 현물환율을 이용하여 계산
- ③ 이자율스왑 : 계약상 발생하는 약정현금흐름을 현재가치로 할인하여 계산
- ④ 옵션상품 : 상품 유형별로 모형에 의한 공정가액을 계산



라. 파생상품 거래현황(2022년 6월 30일 현재)

1) 파생상품거래관련 총거래현황(은행계정)

(단위: 억원)

구 분	잔액	파생상품자산	파생상품부채
위험회피회계적용거래(A)	83,195	670	7,340
선 도	-	-	-
선 물	-	-	-
스왑	83,195	670	7,340
장내옵션	-	-	-
장외옵션	-	-	-
Match거래, 중개거래(B)	55,555	663	607
선 도	-	-	-
스왑	51,892	647	605
장외옵션	3,663	16	3
매매목적거래(C)	2,279,943	51,124	51,544
선 도	1,176,350	29,424	21,735
선 물	3,382	2	9
스왑	1,075,540	21,349	29,505
장내옵션	446	3	-
장외옵션	24,224	346	296
합계(A+B+C)	2,418,692	52,457	59,492

주) 자회사인 해외법인 포함

2) 파생상품거래관련 총거래현황(신탁계정)

(단위: 억원)

구 분	잔액	파생상품자산	파생상품부채
위험회피회계적용거래(A)	-	-	-
선 도	-	-	-
선 물	-	-	-
스왑	-	-	-
장내옵션	-	-	-
장외옵션	-	-	-
Match거래, 중개거래(B)	-	-	-
선 도	-	-	-
스왑	-	-	-
장외옵션	-	-	-
매매목적거래(C)	-	-	-
선 도	-	-	-
선 물	-	-	-
스왑	-	-	-
장내옵션	-	-	-
장외옵션	-	-	-
합계(A+B+C)	-	-	-



3) 이자율관련 거래현황(은행계정)

(단위: 억원)

구 분	잔액	파생상품자산	파생상품부채
위험회피회계적용거래(A)	83,195	670	7,340
선 도	-	-	-
선 물	-	-	-
스왑	83,195	670	7,340
장내옵션	-	-	-
장외옵션	-	-	-
Match거래, 중개거래(B)	35,605	148	171
선 도	-	-	-
스왑	34,984	148	171
장외옵션	621	-	-
매매목적거래(C)	668,930	3,562	5,399
선 도	-	-	-
선 물	2,718	1	9
스왑	665,212	3,532	5,391
장내옵션	-	-	-
장외옵션	1,000	29	-
합계(A+B+C)	787,729	4,379	12,910

주) 자회사인 해외법인 포함

4) 이자율관련 거래현황(신탁계정)

해당사항 없음

5) 통화관련 거래현황(은행계정)

(단위: 억원)

구 분	잔액	파생상품자산	파생상품부채
위험회피회계적용거래(A)	-	-	-
선 도	-	-	-
선 물	-	-	-
스왑	-	-	-
장내옵션	-	-	-
장외옵션	-	-	-
Match거래, 중개거래(B)	19,733	514.73	436.19
선 도	0	0	0
스왑	16,908	499.11	433.95
장외옵션	2,825.27	15.62	2.24
매매목적거래(C)	1,606,100	47,553	45,998
선 도	1,173,529	29,424	21,595
선 물	387.87	0	0
스왑	410,328	17,818	24,114
장내옵션	0	0	0
장외옵션	21,855	311.42	289.62
합계(A+B+C)	1,625,833	48,067	46,434

주) 자회사인 해외법인 포함

6) 통화관련 거래현황(신탁계정)

(단위: 억원)

구 분	잔액	파생상품자산	파생상품부채
위험회피회계적용거래(A)	-	-	-
선 도	-	-	-
선 물	-	-	-
스왑	-	-	-
장내옵션	-	-	-
장외옵션	-	-	-
Match거래, 중개거래(B)	-	-	-
선 도	-	-	-
스왑	-	-	-
장외옵션	-	-	-
매매목적거래(C)	-	-	-
선 도	-	-	-
선 물	-	-	-
스왑	-	-	-
장내옵션	-	-	-
장외옵션	-	-	-
합계(A+B+C)	-	-	-

7) 주식관련 거래현황(은행계정)

(단위: 억원)

구 분	잔액	파생상품자산	파생상품부채
위험회피회계적용거래(A)	-	-	-
선 도	-	-	-
선 물	-	-	-
스왑	-	-	-
장내옵션	-	-	-
장외옵션	-	-	-
Match거래, 중개거래(B)	217	0	0
선 도	-	-	-
스왑	-	-	-
장외옵션	217	0	0
매매목적거래(C)	2,092	10	7
선 도	-	-	-
선 물	276	1	-
스왑	-	-	-
장내옵션	446	3	-
장외옵션	1,369	6	7
ELW(D)	-	-	-
장내옵션	-	-	-
장외옵션	-	-	-
합계(A+B+C+D)	2,308	10	7

주) 자회사인 해외법인 포함

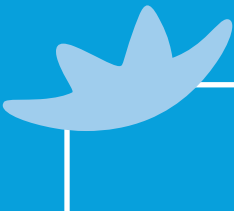

8) 주식관련 거래현황(신탁계정)

해당사항 없음

9) 귀금속 및 상품 등 거래현황(은행계정)

(단위: 억원)

구 분	잔액	파생상품자산	파생상품부채
위험회피외계적용거래(A)	-	-	-
선 도	-	-	-
선 물	-	-	-
스왑	-	-	-
장내옵션	-	-	-
장외옵션	-	-	-
Match거래, 증개거래(B)	-	-	-
선 도	-	-	-
스왑	-	-	-
장외옵션	-	-	-
매매목적거래(C)	2,821	-	141
선 도	2,821	-	141
선 물	-	-	-
스왑	-	-	-
장내옵션	-	-	-
장외옵션	-	-	-
합계(A+B+C)	2,821	-	141

주) 자회사인 해외법인 포함

10) 귀금속 및 상품 등 거래현황(신탁계정)

해당사항 없음

11) 신용파생상품 거래현황(은행계정)

해당사항 없음

12) 신용파생상품 거래현황(신탁계정)

해당사항 없음

10. 리스크관리 개요

가. 정량적 공시

1) 주요 건전성 지표(연결 기준)

(단위: 억원, %)

	2022년도 2분기말	2022년도 1분기말	2021년도 4분기말	2021년도 3분기말	2021년도 2분기말	
가용자본(억원)						
1	보통주자본(CET1)	267,593	264,833	260,691	267,704	259,268
1a	예상손실충당금 모델 완전 적용 보통주자본	267,593	264,833	260,691	267,704	259,268
2	기본자본(Tier1)	282,390	277,704	275,662	282,674	274,238
2a	예상손실충당금 모델 완전 적용 기본자본	282,390	277,704	275,662	282,674	274,238
3	총자본	335,983	323,261	321,967	325,859	317,273
3a	예상손실충당금 모델 완전 적용 총자본	335,983	323,261	321,967	325,859	317,273
위험가중자산(억원)						
4	위험가중자산(RWA)	1,872,685	1,809,130	1,770,980	1,757,722	1,696,903
리스크기반 자본비율						
5	보통주자본비율(%)	14.29	14.64	14.72	15.23	15.28
5a	예상손실충당금 모델 완전 적용 보통주자본비율(%)	14.29	14.64	14.72	15.23	15.28
6	기본자본비율(%)	15.08	15.35	15.57	16.08	16.16
6a	예상손실충당금 모델 완전 적용 기본자본비율(%)	15.08	15.35	15.57	16.08	16.16
7	총자본비율(%)	17.94	17.87	18.18	18.54	18.70
7a	예상손실충당금 모델 완전 적용 총자본비율(%)	17.94	17.87	18.18	18.54	18.70
추가 보통주자본 부과 비율						
8	자본보전완충자본 부과 비율(%)	2.500	2.500	2.500	2.500	2.500
9	경기대응완충자본 부과 비율(%)	0.004	0.004	0.004	0.004	0.005
10	시스템적 중요 은행 부과 비율(%)	1.000	1.000	1.000	1.000	1.000
11	총 보통주자본 부과 비율(%, 8+9+10)	3.504	3.504	3.504	3.504	3.505
12	최저 보통주자본비율 초과 비율(%) ^{주2)}	9.79	10.14	10.22	10.73	10.78
바젤III 단순기본자본비율						
13	바젤III 단순기본자본비율 총 익스포져 금액(억원)	5,528,860	5,344,155	5,219,400	5,096,736	5,009,099
14	바젤III 단순기본자본비율(%, 2/13)	5.11	5.20	5.28	5.55	5.47
14a	예상손실충당금 모델 완전 적용 바젤III 단순기본자본비율(%, 2a/13)	5.11	5.20	5.28	5.55	5.47
유동성커버리지비율						
15	총 고유동성자산(억원) ^{주3)}	762,654	756,498	689,226	667,814	632,715
16	총 순유출금액(억원) ^{주3)}	807,860	810,907	784,445	752,637	710,839
17	유동성커버리지비율(%) ^{주4)}	94.47	93.32	87.89	88.76	88.97
순안정자금조달비율						
18	총 안정자금가용금액(억원)	2,784,799	2,768,090	2,791,253	2,676,843	2,647,995
19	총 안정자금조달필요금액(억원)	2,627,465	2,580,008	2,536,770	2,487,652	2,450,556
20	순안정자금조달비율(%, 18/19)	105.99	107.29	110.03	107.61	108.06

주 1) 1a, 2a, 3a, 5a, 6a, 7a, 14a는 예상손실충당금 모델 제도의 국내 도입 일정에 따라 적용

2) 최저 보통주자본비율 초과 비율은 5(보통주자본비율)에서 최저규제비율(4.5%)를 차감한 금액

3) 분기중 일별 금액의 단순평균 금액을 기재

4) 총고유동성 자산과 순현금유출금액은 분기중 일별 금액의 단순평균 금액을 기재하였고, 유동성 커버리지비율은 일별 비율을 평균화하여 산출함



11. 신용리스크

가. 신용익스포저 현황

1) 지역별 현황

(단위: 억원)

구 분	대출	보증/약정	유가증권	장외파생상품	기타	합계
국내(A)	3,004,986	571,947	758,672	60,787	440,310	4,836,702
국외(B)	336,208	53,746	56,498	637	76,167	523,256
합계(A+B)	3,341,193	625,693	815,170	61,425	516,477	5,359,959

2) 산업별 현황 또는 거래상대방 유형별 현황

(단위: 억원)

구 분	대출	보증/약정	유가증권	장외파생상품	기타	합계
제조업	546,059	179,110	24,233	15,524	5,685	770,611
서비스업	941,740	219,463	371,721	42,508	379,539	1,954,971
기타	149,136	40,340	419,216	3,393	131,253	743,338
가계대출	1,704,259	186,781	-	-	-	1,891,039
합계	3,341,193	625,693	815,170	61,425	516,477	5,359,959

3) 만기별 현황

(단위: 억원)

구 분	대출	보증/약정	유가증권	장외파생상품	기타	합계
1년 이하	969,629	260,487	108,386	18,779	195,670	1,552,951
1년초과 3년 이하	1,390,297	308,581	384,290	15,803	2,801	2,101,772
3년초과 5년 이하	263,628	31,979	161,404	3,949	51	461,011
5년 초과	712,280	24,427	96,767	2,047	75	835,595
기타	5,360	220	64,323	20,846	317,881	408,630
합계	3,341,193	625,693	815,170	61,425	516,477	5,359,959

나. 신용리스크 익스포저 및 위험가중자산 현황

(단위: 억원)

구 분	2022년 6월말		2022년 3월말	
	익스포저	위험가중자산	익스포저	위험가중자산
20% 이하	3,152,565	237,687	3,061,476	232,693
50% 이하	1,230,933	430,461	1,182,604	416,966
100% 이하	784,304	618,429	762,105	601,897
150% 이하	134,073	179,444	135,082	179,557
150% 초과	54,981	175,335	48,490	151,265
합계	5,356,855	1,641,356	5,189,757	1,582,378

다. 부실 · 연체 대출현황

1) 자산별 신용건전성

(단위: 억원)

		장부가 총액		총당금/손상액(c)	순액(a+b-c)
		부도 익스포져(a)	정상 익스포져(b)		
1	여신	10,703	3,453,311	18,872	3,445,142
2	채무증권	9	752,321	349	751,981
3	난외 익스포져	1,072	1,352,467	2,002	1,351,537
4	합계	11,785	5,558,099	21,224	5,548,660

2) 부도 여신 및 채무증권 익스포져의 변동 사항

(단위: 억원)

		금액
1	전기 보고기간 말 기준 부도여신 및 채무증권	7,455
2	전 보고기간 이후 발생한 신규 부도여신 및 채무증권	3,501
3	'정상' 상태로 회복	-202
4	상각 금액	1,341
5	기타 변동사항	2,372
6	보고기간 말 기준 부도여신 및 채무증권 (1+2-3-4±5)	11,785

3) 건전성 분류에 의한 대출현황

(단위: 억원)

총여신	고정	회수의문	추정손실	고정이하여신 계	고정이하여신 비율	연체율 ^{주)}
3,160,634	4,763	1,540	1,817	8,121	0.26%	0.19%

주) 연체율: 총 대출채권의 1개월 이상 원리금 연체율

4) 산업별 부실 대출현황

(단위: 억원)

구 분	총여신 ^{주1)}	고정이하	총당금 ^{주2)}	
			개별평가	집합평가
제조업	613,505	3,289	1,681	3,750
건설업	35,593	235	24	254
도소매업	289,810	675	185	1,452
숙박 · 음식업	89,428	115	47	629
부동산 · 임대업	373,264	267	45	1,010
서비스업 · 기타	421,922	1,144	720	2,138
합계	1,823,522	5,726	2,701	9,234

주 1) 총여신은 미사용약정 및 미확정지급보증 총당금 금액이 제외된 금액임

주 2) 총당금은 대출채권을 대상으로 하며 개인대출은 제외함

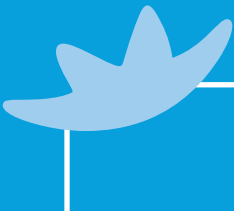

5) 지역별 부실 대출현황

(단위: 억원)

구 분	총여신	고정이하	총당금	
			개별평가	집합평가
국 내	3,028,960	7,821	2,512	12,070
미 국	18,605	-	-	58
상 가 폴	26,873	-	8	161
필 리 핀	1,551	-	-	12
아랍에미레이트	5,624	18	-	40
영 국	26,184	-	-	66
인 도	13,705	253	182	114
홍 콩	33,450	28	-	255
호 주	4,518	-	-	17
미 안 마	1,163	-	-	3
합 계	3,160,634	8,121	2,701	12,795

- 주 1) 지역별로 할당되지 않는 집합평가총당금 금액: 없음
- 주 2) 전체 집합평가총당금 중 지역별로 할당되지 않는 집합평가총당금의 비율 (%): 0%

6) 자산건전성 분류 기준별 부실대출 현황

(단위: 억원)

기준별	연체기준	부도여부 등 신용정보 기준	FLC기준	총합계 ^{주1)}
금액	1,114	1,799	5,207	8,121

- 주 1) 고정이하 총합계
- 주 2) 기준이 중복되는 경우 우선 순위를 FLC기준, 부도여부 등 신용정보 기준, 연체기준 순으로 작성함

7) 산업별 연체 대출현황

(단위: 억원)

구 분	연체금액
제조업	1,544
건설업	107
도소매업	567
숙박·음식업	193
부동산업	91
서비스업·기타	668
합계^{주)}	3,170

주) 고정이하 중 연체금액 총 합계가 아님



8) 지역별 연체 대출현황

(단위: 억원)

구 분	연체금액
국내	5,390
국외(국가별)	360
합계^{주)}	5,750

주) 고정이하 중 연체금액 총 합계가 아님

9) 기간별 연체 대출현황

(단위: 억원)

구 분	1개월 미만	1개월 이상 ~ 3개월 미만	3개월 이상 ~ 6개월 미만	6개월 이상 ~ 1년 미만	1년 이상	총계
금액	-	1,921	1,566	1,008	1,254	5,750

10) 부실대출에 대한 충당금 차액 조정

(단위: 억원)

구 분		개별평가충당금	집합평가충당금	
기초잔액		2,749	10,789	
기중변동	전입(환입)액		2,750	
	기중 거래	대손상각		-1,341
		상각채권회수		585
		매각 및 환매		-90
		소계		-846
	외화환산			
	Unwinding Effect		-78	
	출자전환			
	기타		132	
	소계		54	
기말잔액		2,701	12,795	

주) 개별평가충당금과 집합평가충당금으로 구분하지 않으며 기초, 기말잔액에 대해서만 개별평가충당금과 집합평가충당금으로 구분함

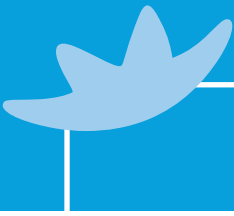

라. 측정방법별 현황

1) 표준방법 및 표준 위험가중치 적용대상

(1) 사용된 외부신용평가기관 및 수출신용기구(OECD)의 이름

- 당행은 OECD 등급 외에 금융감독원이 지정한 적격신용평가기관인 한국기업평가(주), 한국신용평가(주), NICE신용평가(주)의 신용등급을 사용하고 있습니다.

(2) 신용등급 등의 사용기준

- 당행은 외부신용평가기관이 평가대상회사 또는 투자자 등의 의뢰를 받고 평가한 신용등급이 없는 경우, 무등급으로 분류하여 위험가중치 산출을 산출합니다.

(3) 외부신용등급이 적용된 익스포져 유형

BIS비율 산출방법론		익스포져 구분
표준방법	영구표준	국가, 공공기관, 은행
	표준	해외자회사 및 지점, 기타자산
단계적 적용		특수금융, 비영리법인/단체, 은행外 금융기관

(4) 은행계정 내 비교가능한 자산에 적용된 발행인 신용등급의 사용 기준에 대한 설명

- 적격외부신용평가기관의 신용등급이 복수 개이며, 해당 신용등급들의 위험가중치가 상이한 경우에는 그 중 낮은 두 개의 위험가중치 중 높은 위험가중치를 적용하고 있습니다.
다만, 복수의 신용등급이 가장 낮은 위험가중치에 해당할 때에는 해당 위험가중치를 적용하고 있습니다.

(5) 리스크 익스포져별 적격외부신용평가기관의 신용등급 또는 OECD 국가신용도등급에 따른 위험가중치 적용 기준 (감독기관에 의해 공표된 표준 매핑을 따르는 은행은 공시할 필요 없음)

- 당행은 감독기관에 의해 공표된 표준매핑을 따르고 있습니다.

(6) 표준방법 적용시 담보별 신용위험경감기법 적용 후 익스포져

(단위: 억원)

구 분	신용경감 전 익스포져 (A)	신용경감				신용경감 후 익스포져 (C)=(A)-(B)
		금융담보	보증	신용파생상품	합계(B)	
20% 이하	1,820,833	12,243	539,868	-	552,110	1,268,723
50% 이하	270,528	-	-	-	-	270,528
100% 이하	384,543	-	-	-	-	384,543
150% 이하	84,541	-	-	-	-	84,541
150% 초과	29,769	-	-	-	-	29,769
합계	2,590,214	12,243	539,868	-	552,110	2,038,104

(7) 표준방법 적용 자산군 별 익스포져 및 신용리스크경감(CRM) 효과

(단위: 억원, %)

구 분	신용리스크경감(CRM) 및 신용환산율(CCF) 적용 전 익스포져		신용리스크경감(CRM) 및 신용환산율(CCF) 적용 후 익스포져		위험가중자산 및 평균 위험가중치(%)	
	난내 익스포져	난외 익스포져	난내 익스포져	난외 익스포져	위험가중자산	평균 위험가중치
정부 및 중앙은행 익스포져	587,161	46,615	576,800	134	4,696	0.81%
공공기관 익스포져	242,685	202,701	235,903	22,021	11,777	4.57%
국제개발은행 익스포져	0	0	0	0	0	0.00%
은행 익스포져	168,721	1,222,341	165,605	9,717	71,172	40.60%
증권사 등 은행외 금융기관	0	0	0	0	0	0.00%
이중상환청구권부 채권	2,123	0	2,123	0	212	10.00%
일반기업 익스포져	368,243	540,895	240,091	82,692	277,920	86.10%
증권사 등 은행외 금융기관	10,555	70,827	8,362	12,823	17,227	81.32%
특수금융	32,217	21,097	28,411	4,762	40,701	122.69%
후순위채권, 주식, 기타자본조달수단	18,137	4,004	18,137	1,601	63,679	322.61%
소매 익스포져	571,775	180,835	143,297	2,602	42,985	29.46%
부동산담보 익스포져	219,593	11,010	217,333	5,871	161,710	72.45%
주거용주택담보 익스포져 (상환재원일반)	110,211	1,087	110,068	460	46,884	42.42%
상업용부동산담보 익스포져 (상환재원일반)	29,080	2,005	29,014	1,885	19,803	64.09%
주거용주택담보 익스포져 (상환재원담보물익존)	9,951	21	9,490	8	2,700	28.43%
상업용부동산담보 익스포져 (상환재원담보물익존)	52,377	1,896	51,594	849	62,797	119.74%
부동산개발금융 익스포져	17,974	6,001	17,167	2,669	0	0.00%
부도 익스포져	4,029	12	1,366	0	1,176	86.07%
집합투자증권	1,646	16,295	1,646	6,518	25,313	310.04%
기타자산	318,869	0	304,645	0	72,451	23.78%
총 합계	2,502,985	2,224,708	1,906,947	131,157	733,093	35.97%

※ 표준방법 적용 자산에 대해 은행업감독업무시행세칙 별표3 및 업무보고서 BA2305(표준방법)를 참조하여 자산군을 분류함

주 1) 신용리스크경감(CRM) 및 신용환산율(CCF) 적용 전 익스포져: 감독 목적 연결범위에 포함되는 대상을 신용환산율 및 신용리스크경감기법 적용 전 상태로 표시함

2) 신용리스크경감(CRM) 및 신용환산율(CCF) 적용 후 익스포져: 신용환산율 및 신용리스크경감기법이 적용된 순신용익스포져금액

3) 위험가중치 = 위험가중자산 / [신용리스크경감(CRM) 및 신용환산율(CCF) 적용 후 익스포져 합계]

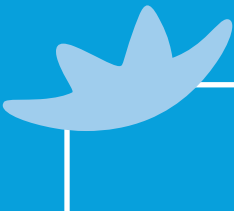

(8) 표준방법 적용 자산군 및 위험가중치별 익스포져

(단위: 억원, %)

구 분	위험가중치						신용익스포져 총액 (CCF 및 CRM영향 차감후)
	0%	20%	50%	100%	150%	기타	
정부 및 중앙은행 익스포져	571,284	524	1,480	3,234	411	0	576,934

구 분	위험가중치					신용익스포져 총액 (CCF 및 CRM영향 차감후)
	20%	50%	100%	150%	기타	
공공기관 익스포져	52,866	1,393	1	0	203,664	257,924

구 분	위험가중치							신용익스포져 총액 (CCF 및 CRM영향 차감후)
	0%	20%	30%	50%	100%	150%	기타	
국제개발은행 익스포져	0	0	0	0	0	0	0	0

구 분	위험가중치								신용익스포져 총액 (CCF 및 CRM영향 차감후)
	20%	30%	40%	50%	75%	100%	150%	기타	
은행 익스포져	31,854	94,404	10,478	14,523	0	22,131	1,931	0	175,322
증권사 등 은행외 금융기관	0	0	0	0	0	0	0	0	0

구 분	위험가중치								신용익스포져 총액 (CCF 및 CRM영향 차감후)
	10%	15%	20%	25%	35%	50%	100%	기타	
이중 상환청구권부 채권	2,123	0	0	0	0	0	0	0	2,123

구 분	위험가중치										신용익스포져 총액 (CCF 및 CRM영향 차감후)
	20%	50%	65%	75%	80%	85%	100%	130%	150%	기타	
기업 익스포져	12,932	59,285	0	11,652	0	50,598	154,016	27,390	1,996	4,915	322,783
증권사 등 은행외 금융기관	0	7,213	0	1,093	0	525	12,355	0	0	0	21,186
특수금융	10	0	0	2,728	0	0	3,046	27,390	0	0	33,173

구 분	위험가중치					신용익스포져 총액 (CCF 및 CRM영향 차감후)
	100%	150%	250%	400%	기타	
후순위채권, 주식, 기타자본조달수단	72	27	9,993	9,646	0	19,738

구 분	위험가중치				신용익스포져 총액 (CCF 및 CRM영향 차감후)
	45%	75%	100%	기타	
소매 익스포져	0	22,943	35	122,922	145,899

구 분	위험가중치																			신용익스포저 총액 (CCF 및 CRM 영향차감 후)
	0%	20%	25%	30%	35%	40%	45%	50%	60%	65%	70%	75%	85%	90%	100%	105%	110%	150%	기타	
부동산담보 익스포저	0	29,363	10,709	2,503	312	0	0	68,343	26,408	0	17,088	5,644	3,966	6,001	584	35	358	50,461	1,427	223,204
주거용주택담보 익스포저 (상환재원 일반)	0	23,019	10,709	1,690	0	0	0	66,753	0	0	1,930	4,919	60	0	0	35	0	0	1,412	110,529
대출분할 미적용	0	23,019	10,709	1,690	0	0	0	66,753	0	0	1,930	4,919	60	0	0	35	0	0	1,412	110,529
대출분할 적용(담보)	0	0	0	0	0	0	0	0	0	0	0	0	0	0	0	0	0	0	0	0
대출분할 적용(무담보)	0	0	0	0	0	0	0	0	0	0	0	0	0	0	0	0	0	0	0	0
주거용주택담보 익스포저 (상환재원 담보물 의존)	0	6,345	0	813	312	0	0	1,589	305	0	0	133	0	0	0	0	0	0	0	9,497
상업용부동산담보 익스포저 (상환재원 일반)	0	0	0	0	0	0	0	0	26,103	0	1	289	3,906	0	584	0	0	0	15	30,899
대출분할 미적용	0	0	0	0	0	0	0	0	26,103	0	1	289	3,906	0	584	0	0	0	15	30,899
대출분할 적용(담보)	0	0	0	0	0	0	0	0	0	0	0	0	0	0	0	0	0	0	0	0
대출분할 적용(무담보)	0	0	0	0	0	0	0	0	0	0	0	0	0	0	0	0	0	0	0	0
상업용부동산담보 익스포저 (상환재원 담보물 의존)	0	0	0	0	0	0	0	0	0	0	15,156	0	0	6,001	0	0	358	30,928	0	52,444
부동산개발금융 익스포저	0	0	0	0	0	0	0	0	0	0	0	302	0	0	0	0	0	19,533	0	19,836

구 분	위험가중치				신용익스포저 총액 (CCF 및 CRM영향 차감후)
	50%	100%	150%	기타	
부도 익스포저	0	756	229	381	1,366

구 분	위험가중치				신용익스포저 총액 (CCF 및 CRM영향 차감후)	
	0%	20%	100%	1250%		기타
기타 익스포저	185,428	57,366	58,084	0	3,768	304,645

구 분	위험가중치별 익스포저 금액 및 신용환산율(CCF)				
	a	b	c	d	
	난내 익스포저	난외 익스포저 (CCF 적용전)	가중평균 CCF (난외 익스포저 기준)	익스포저 금액 (CCF 및 CRM 영향 차감 후)	
1	40% 미만	1,922,878	1,673,486	4.1%	1,382,178
2	40 ~ 70%	179,826	129,788	16.5%	201,624
3	75%	36,385	15,185	25.1%	40,238
4	85%	44,493	66,558	11.1%	54,565
5	90 ~ 100%	220,349	293,108	10.3%	245,188
6	105~ 130%	24,169	22,641	21.4%	29,114
7	150%	51,762	7,328	47.0%	55,427
8	250%	13,802	0	0.0%	13,802
9	400%	8,914	13,278	40.0%	14,225
10	1250%	0	189	40.0%	75
99	기타	407	3,148	40.0%	1,666
11	총합계	2,502,985	2,224,708	8.3%	2,038,104



(9) 내부등급법하의 표준위험가중치 사용 시 익스포져

(예시 : 표준등급 분류기준에 의해 위험가중치를 적용하는 특수금융 익스포져, 단순위험 가중치법을 적용하는 주식 익스포져, 유동화익스포져 등)

- 특수금융익스포져(표준등급 분류기준에 의한 위험가중치를 적용)

(단위: 억원)

구 분	위험 가중치	신용경감 전 익스포져 (A)	신용경감				신용경감 후 익스포져 (C)=(A)-(B)
			금융담보	보증	신용파생상품	합계(B)	
프로젝트 금융 (PF)	20%						
	50%						
	100%						
	150%						
	기타						
수익창출 부동산 금융 (IPRE)	20%						
	50%						
	100%						
	150%						
	기타						
고변동성 상업용 부동산 금융 (HVCRE)	20%						해당없음
	50%						해당없음
	100%						해당없음
	150%						해당없음
	기타						해당없음
기타 특수금융	20%						
	50%						
	100%						
	150%						
	기타						
합계							

- 유동화익스포져(단순위험가중치법 적용)

(단위: 억원)

구 분	위험 가중치	신용경감 전 익스포져 (A)	신용경감				신용경감 후 익스포져 (C)=(A)-(B)
			금융 담보	보증	신용 파생상품	합계(B)	
유동화	20%						
	50%						
	100%						
	350%						
	1250%						
재유동화	40%						해당없음
	100%						해당없음
	225%						해당없음
	650%						해당없음
	1250%						해당없음
합계							

2) 내부등급법

(1) 내부등급법 적용에 대해 감독원장으로부터 승인받은 산출방법 및 승인사항 이행내역

- 당행이 승인받은 내부등급법 적용범위는 아래와 같습니다.

구 분	승인내용
비소매(외감, 비외감, SOHO)	PD승인
소매(모기지, 기타소매, 소매SOHO)	PD, LGD, CCF 승인
유동화 익스포저	외부신용등급법 적용

(2) 내부등급체계의 구조, 내부등급과 외부등급의 관계

당행 등급		해외평가회사		국내평가회사
		S&P, FITCH	Moody's	한국기업평가 한국신용평가 NICE신용평가
1~10	정상	AAA~B-	Aaa~B3	AAA~B-
11	정상외	CCC+~CCC-	Caa1~ Caa3	CCC+~ CCC-
12		CC	Ca	CC
13		C	C	C
14		D	D	D

(3) 규제기준과 다른 내부등급 추정치의 사용 내역

해당사항 없음

(4) 신용위험경감의 인식과 관리 절차

- 신용위험경감은 적격 금융자산담보, 보증, 신용파생상품 매입 등을 통하여 신용위험손실을 감소시키는 것을 의미합니다.
- 기업 익스포저에 대한 적격 금융담보의 경우 포괄법에 근거하여 신용위험경감효과를 반영한 LGD를 적용하며, 기타 적격담보(대출채권, 상업용/주거용 부동산 등)의 경우 은행업감독업무 시행세칙에서 정한 적격담보별 운영요건을 충족하는 경우 담보 종류에 따른 LGD를 적용하고 있습니다.
- 보증 및 신용파생상품에 의해 헤지되어 있는 경우 신용보증제공자에 적용되는 PD를 적용하여 신용위험경감효과를 반영하며, 단, 신용보증제공자가 정부, 공공기관, 은행, 증권사인 경우 표준방법 기준의 위험가중치를 적용하여 신용위험경감효과를 반영합니다.

(5) 신용평가시스템의 통제기준(독립성, 신뢰성, 평가시스템에 대한 점검)

신용등급은 여신 포트폴리오 구성, 여신 정책 결정, BIS비율 산출 등의 근간이 됩니다. 경영진은 신용평가시스템의 설계 및 운영에 대하여 충분히 이해하고 있으며, 중대한 영향을 미치는 주요 변경사항 및 예외사항을 이사회 또는 위험관리위원회에 보고하도록 규정하고 있습니다. 경영진의 보고 내용은 신용등급별 분포현황, 등급간 전이현황, 등급별 관련 위험요소의 추정, 그리고 추정치 대비 실제 부도율의 비교 등 내부 신용평가시스템의 운영 현황을 포함하고 있습니다.

신용평가시스템의 개발 및 운영을 검증하는 독립된 통제조직이 있으며, 산출된 신용등급의 적정성을 판단하기 위해 별도의 신용등급 감리조직을 두고 있습니다.

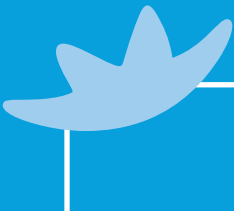

모형검증부서는 개발 및 운영 부서와 별도로 독립적인 지위에서 모형에 대한 적합성 검증을 실시하고 검증보고서를 작성하여 경영진에 보고하고 검증결과 제시된 개선요청사항에 대한 이행계획은 운영부서로부터 접수하고 반기1회 주기적으로 이행결과를 점검하고 있습니다.

모형검증과 관련하여 감사부는 독립적으로 제3자의 입장에서 리스크측정모형에 대한 점검(review)을 실시하고 점검 결과 및 조치사항을 리스크관리그룹장에게 통보하고 있습니다.

신용평가모형(소매/소매중소기업/비소매)의 등급 안정성과 변별력 점검내용을 포함한 적합성 검증은 매년 수행하고 있으며, 적합성 검증은 신용평가모형 개발(운영)부서로부터 데이터 수집 및 데이터 정합성 검증 후, 모형의 안정성·변별력 등 양적검증 및 평가항목의 차별적 요소 등 질적검증을 수행하고 있습니다.

또한, 기업 신용평가시스템은 시스템에 의해서 산출된 등급을 조정하는 경우에는 심사역 협의체를 구성하도록 하고 있으며, 등급의 적정성 여부를 판단하기 위하여 기획 및 상시 감리를 실시하여 경영진에게 보고하도록 규정하고 있습니다. 소매 신용평가시스템은 신규 신청여신은 신청평점모형에 의해 신용평점/신용등급을 산출하며, 기존 여신은 연기용 행동평점모형에 의해 신용평점/신용등급을 산출합니다. 신청평점모형에 의한 신용평점/신용등급은 영업점 담당자가 대출신청서 및 면담자료를 기초로 여신 신청시점에서 온라인 방식으로 산출하며, 행동평점모형에 의한 신용평점/신용등급은 리스크공학부에서 월1회 일괄 산출하고 있습니다.

(6) 포트폴리오에 사용되는 내부등급체계의 설명

- 당행은 신용평가시스템 관리지침에 따라 신용평가모형별로 추정된 등급별 PD를 적용하고 있으며 익스포져 유형별 적용기준은 다음과 같습니다.
 - ① 기업 익스포져의 부도율은 당해 익스포져가 속한 신용평가모형별 등급별 PD를 적용하되, 0.05%를 하한으로 하고 부도자산의 경우 100%를 적용
 - ② 소매/소매중소기업 익스포져의 부도율은 당해 익스포져가 속하는 자산군(Pool)별 PD를 적용하되, 0.05%를 하한으로 하고 부도자산의 경우 100%를 적용

(7) 내부 모형의 개발, 통제, 변화 (신용리스크 모형이 개발 승인된 이후 발생한 변화로 포함된 기능의 역할을 포함)

▣ 비소매 모형

시행연월일	변경사항	주요내용
2008.04.28	"내부등급법사용승인신청"에 대한 결과	내부등급법사용승인신청(07.12.28)에 대한 사용승인
2010.04.14	기업신용평가 대기업모형 등급계량화 재실시 결과 보고	글로벌 금융위기 이후 높아진 실적부도율을 반영한 대기업모형 등급계량화 재실시
2011.07.04	기업신용평가모형 필터링 등급 변경(안) 및 영향도 분석	2년 연속 이자지급 후 현금흐름 부(-) 및 3년 연속 손실 필터링 항목의 필터링 참고등급 변경
2012.02.27	신한은행 SME비외감 모형 개선 및 등급계량화 결과	대표자모형을 반영한 비외감모형 변경 및 등급계량화 결과 보고
2012.12.20	SOHO 대표자모형 재개발	대표자모형 재개발을 반영한 SOHO모형 변경 및 등급계량화 결과 보고
2014.03.31	일부등급 규제PD 상향 조정	2013.10월 내부모형 사후점검 결과 최근 부도율을 반영한 일부등급(9~12등급) 규제PD 상향 조정
2014.06.09	[비소매]신한은행 비외감모형 개선(안)	재무, 비재무, 대표자모형 재개발을 반영한 비외감모형 변경 및 등급계량화 결과 보고
2015.05.11	단계적적용 대상 및 신용평가모형 개선	IFRS, 외감, 비외감, SOHO 모형 신규 개발 단계적 적용 익스포져 추가
2016.12.30	신한금융그룹 내부등급법 승인	신한금융그룹 내부등급법 승인
2017.12.22	신한은행 비소매 신용평가 완전자본잠식 필터링등급 변경(안)	완전자본잠식 필터링 참고등급 변경
2021.07.16	신용리스크 내부등급법 변경 승인	SOHO모형 부도율 상한 초과로 인한 등급계량화 재실시

▣ 소매 모형

시행연월일	변경사항	주요내용
2008.04.28	"내부등급법사용승인신청"에 대한 결과	내부등급법사용승인신청(07.12.28)에 대한 사용승인
2009.07.22	[소매]신용리스크 내부등급법 변경사항 보고	대내외 환경변화(카드론 정보 등 은행연합회 추가집중 등)에 대응하기 위한 소매 행동평점모형 변경 승인
2010.12.30	[소매]신용리스크 내부등급법 변경사항 보고 (개인여신 신청평점)	대내외 환경변화(연 3회이하 신용조회이력 반영 금지 등)에 대응하기 위한 소매 신청평점모형 변경 승인
2011.12.22	[소매]신용리스크 내부등급법 변경사항 보고 (집단대출Pool PD 변경)	집단대출 풀 실적부도율 초과로 POOL PD상향조정
2012.05.04	[소매]소매 신청평점모형(AS) 개선결과보고서	학력항목 제거 및 배점 재조정
2012.06.19	[소매]소매 행동평점모형(AS) 변경보고	금융위, "서민금융 기반강화 종합대책(2011.4.18)"과 관련하여 신용조회이력 신용평가 반영금지 및 외부신용정보 연계공유기준 변경에 따른 모형 변경
2012.12.27	[소매]소매 신청평점모형 변경보고	감독원의 "은행의 불합리한 차별행위 방지 모범규준"의 제정에 따른 후속작업으로 고객에 대한 차별적 요소로 간주될 여지가 있는 평가항목(고용형태)을 제거
2013.08.02	[소매]신용리스크 내부등급법 변경사항 보고 (서민 신청평점모형)	서민금융지원 대출 대상 특화모형 개발
2013.11.06	[소매]신용리스크 내부등급법 변경사항 보고 (주거용주택담보 익스포져에 대한 위험가중치 상향조정)	금융감독원 지도내용 반영(소매 주담대 위험가중치 상향)을 위한 소매PD 상향
2014.02.18	[소매]신용리스크 측정요소 변경사항 보고	금융감독원 지도내용 반영(소매 리스크 측정요소의 보수성 제고 필요) 가계 일부 자산군의 실적 부도율이 적용 PD 초과에 따른 PD 상향
2014.08.14	[소매]신용리스크 내부등급법 변경사항 보고 (소매 행동평점모형)	지주사내 계열사간 정보 제공 제한으로 인한 소매 행동평점모형 변경
2016.12.12	[소매]신용리스크 내부등급법 변경사항 보고 (소매 평점모형)	소매 신용평가모형 개선 및 PD POOL 개선
2017.05.30	[소매]신용리스크 내부등급법 변경사항보고	금융감독원 권고사항 반영(신차할부금융이용 실적을 제2금융권 대출에서 제외) 위한 모형 변경
2018.05.17	[소매]신용리스크 내부등급법 변경사항보고 (서민 신청평점모형)	서민 신청평점모형 개선
2019.03.31	[소매] 신용리스크 측정요소 변경사항 보고	[연체]외국인/기타담보/학자금 POOL 규제PD상한 초과로 해당 POOL과 오토론 PD POOL 분리하여 PD 재추정
2020.06.30	[소매] 신용리스크 측정요소 변경사항 보고	수신담보-정상 POOL 규제PD 상한 초과로 PD 상향 조정
2021.07.31	[소매] 신용리스크 측정요소 변경사항 보고	신용대출 POOL 세분화(중금리 POOL 분리), 중금리 POOL 등 19개 POOL 재추정



▣ 소매중소기업

시행연월일	변경사항	주요내용
2013.07.09	소매중소기업(소매형소호) 익스포져 기본내부등급법 적용 승인	소매중소기업 내부등급법 승인신청(12.12.31)에 대한 사용승인 → 소매형소호 익스포져에 대한 신용평가시스템 설계 및 PD추정
2017.06.07	소매중소기업(소매형소호) 익스포져 기본내부등급법 변경 승인	금융감독원 지도사항 ('13.7월) 반영 → 개인사업자, 법인 세그먼트 분리로 변별력 개선 → POOL 별 세그먼트 재조정

▣ LGD

시행연월일	변경사항	주요내용
2008.04.28	[LGD/CCF]"내부등급법사용승인신청"에 대한 결과	내부등급법사용승인신청(07.12.28)에 대한 사용승인 → 소매 익스포져는 익스포져 LGD 추정치는 부동산담보, 보증, 신용 및 상품 등으로 구분해 적용하며, 부동산담보의 경우 LTV별로 구분해 적용 → 소매 익스포져에 대한 EAD추정은 한도소진율 등을 기준으로 적용 - 주거용부동산, 기타소매-한도소진율95%이하, 기타소매-한도소진율95% 초과
2013.07.09	[LGD/CCF]소매중소기업 바젤2 내부등급법 사용승인 신청에 대한 결과	소매중소기업 내부등급법 승인신청(12.12.31)에 대한 사용승인 → 소매형소호 익스포져 LGD추정 - 12개 담보에 따른 BEEL, PLGD - 보증서, 예적금 담보 BEEL, PLGD - 신용 BEEL, PLGD → 소매형소호 익스포져 EAD추정 - 한도소진율 95% 이상, 미만 적용CCF
2014.02.18	[LGD/CCF]소매 익스포져에 대한 내부모형 변경안 적정성 검토결과	가계대출 LGD 변경 → 정상자산에 대한 아래 3개POOL LGD값 - 우량신용대출 LGD (55.41%→76.9%) - CSS신용대출 LGD(74.07%→79.9%) - 보증인신용대출 LGD (49.36%→79.9%) → 부도자산에 대한 위 3개 POOL에 대한 BEEL, PLGD값
2016.12.12	소매 및 소매형 소호 신용평가 모형 변경의 적정성 점검결과 통보	그룹 바젤 (II/III) 변경승인 요건 이행 - 동일 그룹사 내 자회사간 LGD산출요건 일괄성 확보 (할인율: 12.5% → 11.3%)

(8) 신용리스크모형 관련 보고 범위와 주요 보고 내용

리스크 담당부서는 신용평가시스템의 적정성을 유지하기 위하여 모형별/차주등급별 분포, 부도율, 전이율 또는 등급유지율, 등급조정비율, 외부등급과의 벤치마킹, 리스크 측정요소 변동 추이, 기타 이슈사항에 대해 매 분기말 현재 데이터를 기준으로 분기 익월 말까지 최소 매분기 기준으로 실시하고 있으며 모니터링 실시 후 그 결과를 매 반기별 경영진에게 보고하고, 지주회사 리스크관리담당부서에 통보하고 있으며, 보고내용 중 중요사항에 대해서는 위험관리위원회에 보고하고 있습니다.

또한 검증부서는 연 1회 이상 주기적으로 신용평가시스템의 적정성에 대한 검증(Validation)을 실시하고 그 결과를 문서화하여 경영진과 위험관리위원회에 보고하고 있으며, 감사부 및 신용평가시스템 개발담당부서에 검증결과와 조치요구사항을 통보하고 있습니다.

(9) 각 포트폴리오에 대한 필수적인 설명

① 각 포트폴리오별로 표준방법, 기본내부등급법, 고급내부등급법으로 커버되는 그룹의 총 EAD에 대한 비중

(단위: 억원)

구 분	EAD	비중
표준방법	2,598,272	48.48%
기본내부등급법	1,546,573	28.85%
고급내부등급법	1,215,113	22.67%
합계	5,359,959	100.00%

② 동일 포트폴리오 모형들 간의 주요 차이와 각 포트폴리오에 사용된 주요 모형의 개수

구 분	개수	적용 모형
일반기업	5	IFRS, 외감, 비외감, SOHO, 해외기업
특수금융	6	프로젝트 금융(Project Finance), 오브젝트 금융(Object Finance), 수익창출부동산금융(Income Producing Real Estate), 고위험상업용부동산금융(High Volatility Commercial Real Estate), 상품금융(Commodities Finance), 인수금융
금융회사	5	은행/비은행예금업, 증권업, 보험업, 여신전문업, 기타 금융회사
정부/공공기관	3	정부, 외국정부, 공공기관
비영리법인/단체	4	학교법인, 의료법인, 종교단체, 기타단체
자산유동화	8	신용카드매출채권, CDO, 오토론, 기업매출채권, 확정다수, 확정소수, 장래다수, 장래소수
합계	31	-

③ 승인된 모형의 주요 특징에 대한 설명

- 각 모형별 적용대상은 다음과 같습니다.

구 분	적용 대상
IFRS	총자산 20억원 초과인 「외부감사대상 또는 자발적 실시 영리법인」 중에서 한국채택국제회계기준(K-IFRS)에 따라 결산을 실시한 법인
외감	총자산 20억원 초과인 「외부감사대상 또는 자발적 실시 영리법인」 중에서 일반기업회계기준(K-GAAP)에 따라 결산을 실시한 법인
비외감	IFRS모형 및 외감모형 적용대상이 아닌 총자산 20억원 초과 영리법인
SOHO	① 개인사업자 ② 총자산 20억원 이하인 영리법인 단, 개인사업자 또는 총자산 10억 이하인 영리법인 중 총기업여신 5억원 이하인 경우는 SOHO CSS 대출기준 적용

- 각 모형별 평가방법은 다음과 같습니다.

구 분	평가 방법
IFRS/외감	통계모형과 전문가 판단모형을 결합한 Hybrid 모형 통계모형은 재무제표에 의한 재무위험 평가 전문가모형은 산업위험, 영업위험, 경영위험, 재무위험, 신뢰도 등을 반영하여 평가
비외감/SOHO	통계모형과 전문가 판단모형을 결합한 Hybrid 모형 통계모형은 재무제표, 기업체/대표자의 내외부정보에 의한 평가 전문가모형은 산업위험, 영업위험, 경영위험, 재무위험, 신뢰도 등을 반영하여 평가

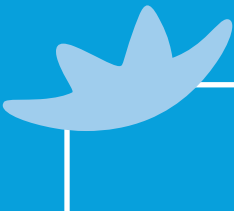

- 각 모형별 익스포져 유형과 신용위험요소는 다음과 같습니다.

▶ 비소매 모형

내부등급법 사용 기업 익스포져 유형은 IFRS, 외감, 비외감, SOHO 모형으로 분류하고 있습니다.

‘예상부도율(Probability of Default, 이하 ‘PD’)은 업무기준에서 정한 부도정의에 따라 정상차주가 1년 이내에 부도 발생할 확률을 의미합니다. 비소매 모든 차주에 대하여 동일한 목표부도율(Master Scale PD*)를 이용한 등급계량화 과정을 통해 동일한 등급을 보유한 차주는 동일한 예상부도율 수준을 가지도록 합니다.

* ‘목표부도율(Master Scale PD)’은 장기적 관점에서 설정된 등급별 부도율의 범위로서 각 차주등급의 부여 기준으로 활용됩니다.

PD추정은 1년을 대상으로 하되 모형별/등급별 1년 부도율의 장기평균부도율을 산출한 후 이를 기반으로 추정하고 있으며, 용도에 따라 1년 초과 부도율(10년까지)을 추정하고 있습니다.

PD추정에 사용되는 데이터는 최소 5년 이상의 장기 관측기간을 포함하여야 하며 매년 생성되는 데이터를 누적하여 활용하고 있으며, 장기평균부도율 산출 시 분모는 여신을 보유중인 차주 중 기준시점에 부도가 아닌 차주를 대상으로 하고, 분자는 대상 차주 중 관찰기간(1년)내 부도가 발생한 차주를 대상으로 하고 있습니다.

’15.5월 내부모형 변경승인사항이 적용된 IFRS, 외감, 비외감모형은 ’08.9월~’12.9월 기초시점에 정상(비부도)차주인 당행 유효여신보유 고객을 대상으로 등급계량화를 실시한 등급으로 적용하고 있으며, SOHO모형은 ’08.9월~’18.9월 기초시점에 정상(비부도)차주인 당행 유효여신보유 고객을 대상으로 등급계량화를 실시한 등급으로 적용하고 있습니다. 사후적으로 최소 년 1회 이상 모형운용의 적정성에 대하여 검증을 수행하고 있습니다.

▶ 소매(소매SOHO 포함)

내부등급법 사용 소매 익스포져 유형은 주택담보대출, 기타소매(개인), 소매형SOHO이며 다음 사항을 모두 충족하면 소매 익스포져로 분류합니다.

- 1. 신용리스크 관리 목적상 소매와 같거나 유사한 방식으로 처리
- 2. 기업 익스포져와 달리 개별적으로 관리되지 않음
- 3. 유사한 속성을 지닌 자산군에 포함되어 관리되는 익스포져 중 하나임
- 4. 차주는 개인임. 단, 소매로 간주되는 개인사업자 및 법인(이하 소매SOHO)은 예외적으로 인정

주거용주택담보 익스포져는 소매 익스포져 중 주거용주택에 의해 전액 담보되고 금융기관의 내부 리스크관리 목적상 주거용주택이 담보로 할당된 익스포져를 의미합니다.

기타소매 익스포져는 그 외 소매 익스포져를 의미합니다.

‘예상부도율(Probability of Default, 이하 ‘PD’)은 업무기준에서 정한 부도관찰에 따라 부도관찰을 위한 기준시점에 부도가 아닌 계좌가 관찰기간 1년 내에 부도사유가 발생할 확률을 의미합니다. ’16.12월 내부모형 변경승인을 통한 소매모형은 ’02년~’13년 기준시점에 정상(비부도)인 계좌에 대해 향후 1년 동안의 부도여부를 관측하고 보수적 추정을 위해 부도 관찰기간 내 신규되어 부도 발생한 건을 Pool별 분자, 분모에 각각 추가하여 연도별 부도율을 평균한 장기평균 PD를 산출하였습니다. (’13.7월 내부모형 승인 통한 소매SOHO 모형의 경우 ’02.08~’11.08월 기준시점으로 부도여부 관측). 또한 기간경과효과와 경기침체기를 감안한 보수적 마진을 부과하여 적용 PD를 추정하였습니다. 사후적으로 최소 년 1회 이상 모형운용의 적정성에 대하여 검증을 수행하고 있습니다.

LGD 추정은 역사적 LGD 산출값을 이용하여 데이터 관측기간은 하나의 완전한 경기순환주기를 포함한 최소 5년 이상으로 산출하고 있습니다. 또한 LGD 추정은 경기침체기 상황을 반영하여 거래 건별로 실시하고 있으며, 담보의 추정시가 및 회수를 시계열 자료에 기초하여 작성하고 있습니다.

LGD는 장기 부도중평균 LGD, 경기침체기 LGD(Downturn LGD), 예상손실의 최적 추정치 및 잠재적 LGD(PLGD) 등으로 구분하여 추정하며 모니터링을 매년 1년 주기로 실시하고 있습니다.

신용환산율(Credit Conversion Factor, 이하 ‘CCF’)은 부도사건 발생시 정상시점 대비 미사용한도의 추가사용률을 의미합니다. CCF는 난외(미사용, 약정) 자산을 난내화하는 환산율로 소매 및 소매SOHO 익스포져에 대해 부도계좌 정보, 부도시·정상시 한도 및 잔액 정보 등을 이용하여 산출하고 있습니다.

- 추가사용률 산출대상: 은행/신탁 대차대조표 상 한도방식으로 운용되는 모든 여신상품

CCF는 계좌단위로 산출하고 있으며 정상시점 미사용 한도금액 대비 부도시점에 추가로 인출한 금액의 비율로 산출하고 있습니다.

CCF는 여신상품별 특성(추가사용률 산출대상, 한도소진율 등)을 구분하여 산출하고 있습니다.

CCF 추정은 역사적 CCF 산출값을 이용하여 산출하는데 데이터 관측기간은 하나의 완전한 경기순환주기를 포함한 최소 5년 이상으로 산출하며 CCF의 중요 결정요인(GDP, 부도율 등) 및 상품특성에 의한 연도별 CCF의 변동여부를 고려하여 사용하고 있습니다. CCF 추정치의 변동성이 큰 익스포져에 대해서는 경기침체기의 적절한 추정치를 활용하며 모니터링을 매 1년 주기로 실시하고 있습니다.

(10) 포트폴리오와 PD범위별 신용리스크 익스포져

(단위: 억원, %)

PD등급	년내 총 익스포져	CCF 적용전 난외 익스포져	평균 CCF	CRM, CCF 적용후 EAD	평균 PD	차주수 (명)	평균 LGD	평균 만기 (년)	위험 가중 자산	위험 가중치	예상 손실	총당금
대기업												
0.00 이상 0.15 미만	117,555	176,686	41.66%	214,122	0.09%	624	39.24%	1.17	32,758	15.30%	71	
0.15 이상 0.25 미만	33,333	41,656	45.97%	63,169	0.23%	342	38.04%	1.44	19,566	30.97%	54	
0.25 이상 0.50 미만	36,366	38,847	42.20%	64,993	0.48%	447	36.66%	1.34	29,041	44.68%	115	
0.50 이상 0.75 미만	0	0	0.00%	0	0.00%	0	0.00%	0.00	0	0.00%	0	
0.75 이상 2.50 미만	61,353	41,879	44.80%	102,467	1.34%	1,128	34.87%	1.16	65,315	63.74%	474	
2.50 이상 10.00 미만	3,939	1,064	34.44%	4,277	4.72%	108	33.24%	1.16	4,134	96.66%	67	
10.00 이상 100.00 미만	2,492	383	38.26%	3,123	18.75%	49	38.10%	1.01	5,682	181.96%	226	
100.00 (부도)	50	16	73.56%	62	100.00%	5	0.00%	1.05	0	0.00%	27	
기타	63	25	40.00%	73	0.28%	7	40.00%	0.22	17	23.57%	0	
합계	255,151	300,557	42.29%	452,286	0.60%	2,710	37.59%	1.24	156,513	34.60%	1,035	2,678
중소기업												
0.00 이상 0.15 미만	19,895	15,165	43.22%	29,469	0.10%	2,789	32.29%	1.30	4,810	16.32%	10	
0.15 이상 0.25 미만	34,226	10,678	43.00%	41,121	0.23%	3,430	28.60%	1.40	7,874	19.15%	26	
0.25 이상 0.50 미만	182,815	21,564	40.24%	195,593	0.48%	13,510	26.43%	1.28	50,663	25.90%	249	
0.50 이상 0.75 미만	0	0	0.00%	0	0.00%	0	0.00%	0.00	0	0.00%	0	
0.75 이상 2.50 미만	529,901	43,613	41.05%	559,750	1.40%	60,228	26.41%	1.35	224,454	40.10%	2,066	
2.50 이상 10.00 미만	42,542	2,630	43.19%	42,366	4.72%	7,028	26.88%	1.27	25,593	60.41%	538	
10.00 이상 100.00 미만	27,250	1,022	42.10%	27,156	13.59%	6,543	27.12%	1.25	23,946	88.18%	1,012	
100.00 (부도)	3,827	14	28.18%	4,082	100.00%	1,196	0.00%	1.78	0	0.00%	2,018	
기타	4,884	8,190	39.85%	7,918	0.87%	8,030	40.00%	0.53	3,652	46.11%	27	
합계	845,342	102,876	40.91%	907,455	1.89%	102,754	26.91%	1.31	340,991	37.58%	5,945	6,682
주거용부동산담보대출												
0.00 이상 0.15 미만	284,616	2,078	80.10%	286,567	0.09%	239,422	7.19%	0.00	44,979	15.70%	18	
0.15 이상 0.25 미만	0	0	0.00%	0	0.00%	0	0.00%	0.00	0	0.00%	0	
0.25 이상 0.50 미만	134,709	3,499	16.43%	135,397	0.36%	114,156	7.88%	0.00	10,647	7.86%	37	
0.50 이상 0.75 미만	0	0	0.00%	0	0.00%	0	0.00%	0.00	0	0.00%	0	
0.75 이상 2.50 미만	21,838	12	81.27%	21,872	1.22%	20,338	10.86%	0.00	6,114	27.95%	29	
2.50 이상 10.00 미만	7,592	4	86.30%	7,604	7.67%	7,120	10.85%	0.00	5,023	66.05%	63	
10.00 이상 100.00 미만	1,212	0	0.00%	1,215	24.20%	1,247	10.67%	0.00	826	67.99%	33	
100.00 (부도)	550	0	0.00%	550	100.00%	695	0.00%	0.00	395	71.84%	59	
합계	450,517	5,593	36.01%	453,205	0.51%	382,978	7.34%	0.00	67,985	15.00%	238	47
기타 소매: 개인												
0.00 이상 0.15 미만	299,719	149,619	85.97%	428,807	0.06%	850,028	70.06%	0.00	48,226	11.25%	170	
0.15 이상 0.25 미만	120	2,236	40.00%	1,014	0.22%	73,319	40.61%	2.10	389	38.32%	2	
0.25 이상 0.50 미만	109,424	16,886	67.82%	120,898	0.41%	295,190	69.54%	0.13	56,890	47.06%	368	
0.50 이상 0.75 미만	11,584	5,071	86.36%	15,995	0.57%	124,021	80.10%	0.00	9,923	62.04%	73	
0.75 이상 2.50 미만	30,029	5,701	86.11%	34,735	1.44%	392,685	35.37%	0.00	13,061	37.60%	140	
2.50 이상 10.00 미만	19,600	1,274	88.00%	20,776	3.63%	126,916	75.34%	0.00	22,154	106.63%	561	
10.00 이상 100.00 미만	7,732	213	89.60%	7,953	19.04%	144,339	76.53%	0.00	11,570	145.48%	1,141	
100.00 (부도)	1,478	2	20.00%	1,479	100.00%	13,141	0.00%	0.00	1,158	78.30%	1,101	
합계	479,687	181,003	84.01%	631,656	0.87%	2,019,639	67.94%	0.03	163,371	25.86%	3,556	2,333



(단위: 억원, %)

PD등급	난내 총 익스포져	CCF 적용전 난외 익스포져	평균 CCF	CRM, CCF 적용후 EAD	평균 PD	차주수 (명)	평균 LGD	평균 만기 (년)	위험 가중 자산	위험 가중치	예상 손실	총당금
기타 소매: 중소기업												
0.00 이상 0.15 미만	125	260	40.38%	230	0.12%	168	40.00%	1.51	52	22.64%	0	
0.15 이상 0.25 미만	12,095	2,228	62.10%	13,496	0.17%	11,109	22.09%	0.08	1,209	8.96%	6	
0.25 이상 0.50 미만	59,653	5,568	79.25%	64,028	0.25%	108,258	48.16%	0.00	14,517	22.67%	77	
0.50 이상 0.75 미만	9,935	545	55.24%	10,233	0.53%	13,037	43.30%	0.00	3,293	32.18%	23	
0.75 이상 2.50 미만	48,806	2,028	70.98%	50,212	1.31%	121,709	42.29%	0.02	22,894	45.60%	254	
2.50 이상 10.00 미만	15,491	214	77.77%	15,676	3.43%	95,059	50.78%	0.00	11,272	71.90%	278	
10.00 이상 100.00 미만	1,867	19	82.32%	1,885	19.45%	26,880	51.85%	0.00	1,914	101.51%	195	
100.00 (부도)	328	1	20.00%	327	100.00%	3,028	0.00%	0.00	267	81.58%	226	
합계	148,299	10,862	72.07%	156,088	1.38%	379,248	42.55%	0.01	55,417	35.50%	1,060	543
총합계(모든 포트폴리오)	2,178,996	600,890	53.58%	2,600,691	1.28%	2,887,329	37.26%	0.69	784,276	30.16%	11,834	12,283

(11) 각 포트폴리오별 미사용약정 금액 및 익스포져(고급내부등급법 적용 은행)

해당사항 없음

(12) 각 포트폴리오별 과거의 실현손실(IFRS 총당금)과 예상손실과의 차이 및 이유

(단위: 억원)

	실현손실(a)	예상손실(b)	손실차이(b)-(a)	비고
기업	2,459	1,007	-1,452	본 항목의 실현손실은 IFRS기준 총당금으로, 과거경험 부도데이터에 기반한 리스크요소 (Risk Component)를 적용하며 예상손실은 감독기관이 제시한 리스크요소 또는 경기 침체기의 리스크요소를 적용함. 2022.06월 기준 실제 대손상각비 2,746억원
중소기업	7,351	5,818	-1,532	
주거용주택담보 익스포져	61	213	153	
기타 소매 : 개인	3,421	3,704	283	
기타 소매 : 중소기업	683	1,081	398	
주식 익스포져	0	0	0	
집합투자증권 등	2	14	13	
유동화 익스포져	0	0	0	
장외파생상품	0	54	54	

(13) 장기간 동안의 실제 결과 대비 은행 추정치

① PD

비소매	실측치 ^{주1)}	추정치 ^{주2)}	비고
IFRS	0.84%	1.88%	등급별 목표부도율+보수적마진을 추가하여 위험가중자산 산출
외감	2.27%	2.93%	
비외감	2.94%	3.49%	
SOHO	1.58%	2.37%	
소매	실측치 ^{주3)}	추정치 ^{주4)}	비고
주거용주택담보	0.39%	0.48%	POOL별 실측부도율 + 기간경과효과 + 경기침체기보수적마진을 추가한 PD 추정치기준으로 위험가중자산 산출
기타소매	1.55%	1.63%	
소매소호	실측치 ^{주5)}	추정치 ^{주6)}	비고
주거용주택담보	0.96%	1.83%	
기타소매	3.13%	4.09%	

- 주 1) '01.9월~'20.9월 기초시점 정상차주에 대한 포트폴리오 실측부도율 연도별 평균치
- 주 2) 등급계량화 결과 포트폴리오 내재부도율(Implied PD)
- 주 3) '02.9월~'20.9월 기초시점 정상계좌에 대한 포트폴리오 실측부도율 연도별 평균치
- 주 4) 포트폴리오 내재부도율(Implied PD)
- 주 5) '05.8월~'20.8월 기초시점 정상계좌에 대한 포트폴리오 실측부도율 연도별 평균치
- 주 6) 포트폴리오 내재부도율(Implied PD)

② EAD(CCF)

(단위: 억원)

구 분	실측치 ^{주1)}	추정치 ^{주2)}	비고
소매	56.34%	93.87%	추정치가 경기침체기를 고려한 보수적 EAD(CCF)를 적용하여 차이 발생
소매소호	49.94%	91.91%	

- ※ 분석대상 : '07.01월 ~ '22.06월에 부도가 발생한 한도성 여신
- 주 1) 정상시점(부도 1년 전)의 미사용한도 중 부도시점까지 실제 추가인출한 금액의 비율
- 주 2) 정상시점(부도 1년 전)에 추정된 부도 시까지 미사용한도의 추가사용률

③ LGD

소매	실측치 ^{주1)}	추정치 ^{주2)}	비고
부동산	4.74%	15.39%	추정치가 경기침체기를 고려한 보수적 LGD를 적용하여 차이 발생
신용	69.07%	78.13%	
소매소호	실측치	추정치	비고
부동산	7.43%	22.37%	추정치가 경기침체기를 고려한 보수적 LGD를 적용하여 차이 발생
신용	68.91%	77.97%	

- 주 1) 부동산 : '13.01월 ~ '19.06월 부도차주에 대한 실제 부도시손실률(부도시손실률은 회수관찰기간 3년 소요)
신용 : '08.07월 ~ '17.06월 부도차주에 대한 실제 부도시손실률(구조조정차주 부도시손실률 반영위해 회수관찰기간 5년 소요)
- 주 2) 부동산 : '13.01월 ~ '19.06월 부도차주에 대한 추정 부도시손실률(부도시손실률은 회수관찰기간 3년 소요)
신용 : '08.07월 ~ '17.06월 부도차주에 대한 추정 부도시손실률(구조조정차주 부도시손실률 반영위해 회수관찰기간 5년 소요)



(14) 신용위험경감기법으로서 신용파생상품이 위험가중자산에 미치는 영향

(단위: 억원)

		신용파생상품 적용 전 위험가중자산	실제 위험가중자산
1	정부-기본내부등급법	-	-
2	정부-고급내부등급법	-	-
3	은행-기본내부등급법	-	-
4	은행-고급내부등급법	-	-
5	기업-기본내부등급법	523,075	523,075
6	기업-고급내부등급법	-	-
7	특수금융-기본내부등급법	-	-
8	특수금융-고급내부등급법	-	-
9	소매-적격회전거래	-	-
10	소매-주거용주택담보	67,868	67,868
11	소매-중소기업	55,108	55,108
12	기타소매자산	151,975	151,975
13	주식-기본내부등급법	-	-
14	주식-고급내부등급법	-	-
15	매출채권-기본내부등급법	-	-
16	매출채권-고급내부등급법	-	-
17	합계	798,026	798,026

- 주 1) 신용파생상품 적용 전 위험가중자산: 신용위험경감기법으로서 신용파생상품을 인식하지 않으므로 산출한 가상의 위험가중자산
 2) 실제 위험가중자산: 신용위험경감기법으로서 신용파생상품을 고려하여 산출한 위험가중자산

(15) 내부등급법 하 신용리스크 익스포저의 위험가중자산 흐름표

(단위: 억원)

		위험가중자산
1	지난 분기 위험가중자산	856,415
2	자산규모	33,515
3	자산의 질	-16,624
4	모델 업데이트	-
5	방법론과 정책	-
6	인수 및 처분	-
7	환율변동	4,761
8	기타	-
9	당분기 위험가중자산	878,067

- 주 1) 자산규모: 장부상 규모와 구성에 있어서의 본질적인 변화(신규계약의 체결과 만기도래 대출을 포함하고, 계약의 인수 및 처분에 의한 장부상 규모의 변화는 제외)
 2) 자산의 질: 등급전이나 유사한 효과의 차주리스크 변동으로 인한 은행자산의 평가된 질의 변화
 3) 모델 업데이트: 모델 이행으로 인한 변화, 모델 범위의 변화, 모델 약점 대처로 인한 변화
 4) 방법론과 정책: 현행 규제로 개편이나 새로운 규제 등 규제정책 변화에 따른 산출방법론의 변화로 인한 변동
 5) 인수 및 처분: 계약의 인수 및 처분에 의한 장부상 규모의 변화
 6) 환율변동: 환율변동 같은 시장 흐름에 의한 변화
 7) 기타: 위 2-7로 설명할 수 없는 변화를 기술하는데 사용

※ 보고기간 동안의 위험가중자산 변화의 다른 요인들에 대해 공시하려면 7행과 8행 사이에 행을 추가할 수 있다.

(16) 내부등급법-단순위험가중방법 하의 특수금융 및 주식

▶ 특수금융

(단위: 억원)

HVCRE 제외											
규제 카테고리	잔존만기	난내금액	난외금액	RW	익스포저 금액					위험가중자산	예상 손실
					PF	OF	CF	IPRE	합계		
우량(Strong)	2.5년 미만			50%	해당사항 없음						
	2.5년 이상			70%							
양호(Good)	2.5년 미만			70%							
	2.5년 이상			90%							
보통(Satisfactory)				115%							
취약(Weak)				250%							
부도(Default)				-							
합계											

HVCRE											
규제 카테고리	잔존만기	난내금액	난외금액	RW	익스포저 금액					위험가중자산	예상손실
					PF	OF	CF	IPRE	합계		
우량(Strong)	2.5년 미만			70%	해당사항 없음						
	2.5년 이상			95%							
양호(Good)	2.5년 미만			95%							
	2.5년 이상			120%							
보통(Satisfactory)				140%							
취약(Weak)				250%							
부도(Default)				-							
합계											

- 주 1) 난내금액: 감독 목적 연결범위에서의 익스포저 금액(총당금과 대손상각액 차감)
- 2) 난외금액: CCF, CRM 적용 전 금액
- 3) 익스포저금액: 자본요구량 산출에 관련된 금액(CRM과 CCF 적용 후)
- 4) 예상손실: 바젤프레임워크 377-379조에 따라 계산된 예상손실 금액

마. 신용위험경감

1) 신용위험경감기법 사용현황

(단위: 억원)

	무담보 익스포저: 장부가	담보부 익스포저	담보부 익스포저: 담보제공금액	보증부 익스포저	보증부 익스포저: 보증금액	신용파생상품에 의해 보호된 익스포저	신용파생 상품에 보호된 익스포저: 보호된 금액
1 여신	1,060,424	1,468,346	1,314,961	916,371	735,358	-	-
2 채무증권	736,815	-	-	15,166	15,166	-	-
3 합계	1,797,239	1,468,346	1,314,961	931,538	750,525	-	-
4 그 중 부도 발생분	1,321	328	2,096	120	1,934	-	-

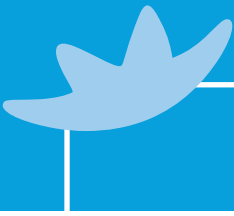

바. 거래상대방의 신용위험에 대한 일반적인 공시사항

1) 측정방법별 현황

(단위: 억원)

구 분	대체비용 (RC)	잠재미래 익스포져(PFE)	유효기대 익스포져(EPE)	EAD 산출에 사용된 alpha	신용경감기법 적용후 EAD	위험가중자산
SA-CCR(파생상품)	25,159	18,995		1.4	62,059	51,973
IMM(내부모형법)(파생상품/증권금융거래)						
신용위험경감 간편법(증권금융거래)						
신용위험경감 포괄법(증권금융거래)					9,084	2,845
증권금융거래에 대한 VaR						
합계						54,818

2) 신용가치조정(CVA) 현황

(단위: 억원)

구 분	CRM 후 EAD	위험가중자산
고급법 적용 CVA규제자본		
(i)VaR(3배수 적용)		
(ii)Stressed VaR(3배수 적용)		
표준방법 적용 CVA규제자본	54,877	19,773
CVA 규제자본 합계	54,877	19,773

주) 표준방법 적용 CVA규제자본 관련 CRM 후 EAD는 은행업감독업무시행세칙 별표3을 참조하여 작성함

3) 포트폴리오 및 위험가중치별 익스포져 현황(표준방법 적용)

(단위: 억원)

포트폴리오 \ 위험가중치	0%	10%	20%	30%	50%	75%	100%	150%	기타	총신용 익스포져
정부 / 공공기관	33,801	-	278	-	-	-	-	-	967	35,047
은행	-	-	24,119	29,598	3,974	-	607	10	2,514	60,822
증권회사	-	-	-	-	-	-	-	-	-	-
기업	-	-	1	-	5,431	417	44,916	485	15,631	66,882
소매	-	-	-	-	-	-	-	-	-	-
기타자산	-	-	-	-	-	-	-	-	-	-
합계	33,801	-	24,398	29,598	9,405	417	45,523	495	19,113	162,750

4) 포트폴리오 및 부도율 구간별 현황(내부모형 적용)

(단위: 억원, %, 명, 개)

구분	PD 구간	EAD	가중평균 PD	차주 수	가중평균 LGD	가중평균 만기	위험가중자산	위험가중치
대기업	0.00 이상 0.15 미만	3,735	0.08%	187	32.33%	1.25	1,272	34.05%
	0.15 이상 0.25 미만	931	0.23%	102	40.00%	1.33	290	31.12%
	0.25 이상 0.50 미만	6,254	0.48%	211	40.00%	1.38	2,998	47.93%
	0.50 이상 0.75 미만	0	0.00%	0	0.00%	0.00	0	0.00%
	0.75 이상 2.50 미만	6,605	1.44%	740	40.00%	1.44	5,206	78.83%
	2.50 이상 10.00 미만	78	4.72%	77	40.00%	1.37	80	101.90%
	10.00 이상 100.00 미만	41	10.66%	54	40.00%	1.55	342	824.22%
	100.00 (부도)	0	0.00%	0	0.00%	0.00	0	0.00%
	소계	17,643	0.77%	1,371	38.37%	1.37	10,186	57.74%
중소기업	0.00 이상 0.15 미만							
	0.15 이상 0.25 미만							
	0.25 이상 0.50 미만							
	0.50 이상 0.75 미만							
	0.75 이상 2.50 미만							
	2.50 이상 10.00 미만							
	10.00 이상 100.00 미만							
	100.00 (부도)							
	소계							
소매	0.00 이상 0.15 미만							
	0.15 이상 0.25 미만							
	0.25 이상 0.50 미만							
	0.50 이상 0.75 미만							
	0.75 이상 2.50 미만							
	2.50 이상 10.00 미만							
	10.00 이상 100.00 미만							
	100.00 (부도)							
	소계							
합계		17,643	0.77%	1,371	38.37%	1.37	10,186	57.74%

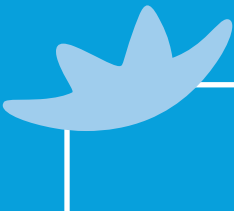

5) 담보현황

(단위: 억원)

구 분	파생상품거래에 사용된 담보				증권금융거래에 사용된 담보	
	수취담보 공정가치		제공담보 공정가치		수취담보 공정가치	제공담보 공정가치
	분리 ^{주1)}	비분리 ^{주2)}	분리 ^{주1)}	비분리 ^{주2)}		
현금-국내통화	-	-	-	-	-	-
현금-외국통화	-	-	-	-	-	-
자국 국채	27,883	-	41,332	1,325	51,196	102,938
해외 국채	-	-	-	-	-	84
정부기관 공공채	-	-	-	3,065	-	1,993
회사채	0	-	-	-	-	2,618
주식	-	-	-	-	-	-
기타담보	-	-	-	-	-	-
총계	27,884	-	41,332	4,389	51,196	107,632

주 1) 분리: 제공 또는 수취한 담보에 대하여 중앙청산소의 파산과 직접적인 관련이 없는 경우(위험가중치 0% 담보 해당)

주 2) 비분리: 제공 또는 수취한 담보에 대하여 중앙청산소의 파산과 직접적인 관련이 있는 경우(위험가중치 2% 담보 해당)

※ Capital requirements for bank exposures to central counterparties April 2014. (iv) Treatment of posted collateral 200~203조 참조

6) 신용파생상품 익스포저 현황

(단위: 억원)

구 분	보장 매입	보장 매도
명목금액	해당사항 없음	
단일 계약 CDS		
CDS 인덱스		
총수익스왑		
신용옵션		
기타 신용파생상품		
명목금액 총계		
총 공정가치		
총 양(+) 공정가치(자산)		
총 양(-) 공정가치(부채)		

7) 거래상대방 리스크 변동내역(내부모형 적용)

(단위: 억원)

구 분	금액
전분기 말 위험가중자산	해당사항 없음
자산규모	
거래상대방 신용도	
모델 갱신(내부모형법)	
방법론 및 정책(내부모형법)	
인수 및 종결	
환율변동	
기타	
금분기 말 위험가중자산	

8) 중앙청산소 익스포져 현황

(단위: 억원)

구 분	CRM 후 EAD	위험가중자산
적격 CCP 총 익스포져	4,955	152
거래익스포져(개시증거금 및 손해배상공동기금 제외)	4,632	93
(i) 장외파생상품	4,632	93
(ii) 장내파생상품	-	-
(iii) 증권금융거래	-	-
(iv) 이종상품 상계인정 상계군	-	-
분리 개시증거금	-	-
비분리 개시증거금	-	-
자금조달형 손해배상공동기금	323	59
자금비조달형 손해배상공동기금	-	-
비적격 CCP 총 익스포져	-	-
거래익스포져(개시증거금 및 손해배상공동기금 제외)	-	-
(i) 장외파생상품	-	-
(ii) 장내파생상품	-	-
(iii) 증권금융거래	-	-
(iv) 이종상품 상계인정 상계군	-	-
분리 개시증거금	-	-
비분리 개시증거금	-	-
자금조달형 손해배상공동기금	-	-
자금비조달형 손해배상공동기금	-	-

12. 운영리스크

가. 측정방법별 관리수단 및 측정방법

1) 관리수단

- **손실데이터** : 은행 내부에서 발생한 손실데이터를 체계적으로 수집하여 운영리스크 인식, 평가 및 고급측정법에 의한 운영리스크 소요 자기자본 산출 및 업무 프로세스 개선 등에 활용하고 있습니다. 또한 운영리스크손실자료공유위원회(Korea Operational Riskdata Exchange Committee; KOREC)를 통해 외부데이터를 입수하여 내부적으로 경험하지 못한 리스크유형 파악 및 데이터 보충, 시나리오 분석 등에 활용하고 있습니다.
- **위험통제자가진단(Risk Control Self Assessment; RCSA)** : 업무 프로세스에 내재된 위험과 동 위험을 경감시키기 위한 통제 수준에 대하여 직원 스스로 인식 및 평가하고 필요 시 대응방안을 마련함으로써 내부통제 강화에 기여하고자 상/하반기 각 1회씩 전 부점을 대상으로 수행하고 있습니다.
- **핵심위험지표(Key Risk Indicator; KRI) 모니터링** : 은행의 운영리스크 요인을 객관적이고 사전적으로 파악하여 선제적인 대응조치를 취하기 위해 핵심위험지표를 선정하여 관리하고 있습니다. 2022년 06월 현재 본부부서 296개, 영업점 56개 KRI 지표를 모니터링하고 있으며, 운영리스크 관리 강화를 위하여 영업점 KRI의 지표별 관리수준을 업적평가에 반영하고 있습니다.

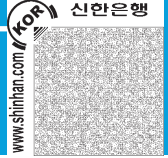

- **시나리오 평가** : 내/외부 손실데이터의 부족분을 보완하고, 위험자본량이 큰 특정 시나리오 대해 손실발생 가능성 등을 사전에 관리함으로써 해당 사업부문에 대한 리스크관리 전략 수립에 활용하고 있습니다. 시나리오 평가는 9개 영업영역과 20개 사건유형을 기준으로 RCSA 및 내/외부 손실데이터가 매핑되는 124개 시나리오를 생성하여 운영하고 있으며, 일정 조건 이상의 전문성을 충족하는 행내 업무별 전문가와 이를 검증할 검증자를 배치하여 평가 및 검증을 수행하고 있습니다.
- **영업연속성계획(Business Continuity Plan; BCP)**은 위험평가(Risk Assessment) 및 영업영향분석(Business Impact Analysis) 실시 후 핵심업무별 복구계획을 수립하여 본점 및 대체사업장에서 매년 정기훈련을 실시하고 있습니다. 위기상황시 경영진은 의사결정기구인 비상대책위원회를 통해 재해관련 부서장들의 지원을 받아 의사 결정을 수행하며, 종합상황실을 중심으로 위기관리팀, 업무복구팀, 인프라복구 팀이 의사결정 사항을 실행하고 있습니다.

2) 측정방법

- 당행의 운영리스크 규제자본 산출은 2013년 7월 금융감독원 승인 받은 고급측정법을 사용하고 있습니다. 고급측정법은 사건유형(7분류)과 영업영역(8분류)에 의한 매트릭스 개별 셀별로 손실데이터 기반 위험자본량, 영업환경과 내부통제요인을 고려한 시나리오 위험자본량을 통합하여 자본량을 산출하고 (관찰기간 1년, 신뢰수준 99.9%, 산출방법 몬테카를로 시뮬레이션), 연결대상 자회사의 기초지표법을 사용하여 산출한 자본량을 합하여 최종 당행 운영리스크 소요자기 자본량을 산출합니다.

▣ 운영리스크 규제 자본량 산출 결과(2022년 6월말 기준) ▣

(단위: 억원)

사건 유형 영업 영역	내부사취	외부사취	고용 및 사업장안전	고객, 상품/ 영업실무	유형자산 손실	업무마비/ 시스템장애	실행전달/ 절차관리	계
투자금융	66	26	1	150	1	9	349	602
트레이딩과 매매	244	66	41	94	18	41	159	663
소매금융	561	354	82	216	36	155	198	1,601
기업금융	803	589	97	303	43	90	567	2,491
지급과 결제	281	118	4	69	2	27	113	614
대행서비스	112	24	11	25	5	15	221	414
자산관리	106	130	8	149	4	28	49	474
소매중개	58	417	7	250	3	3	43	781
소계(A)	2,232	1,724	253	1,255	111	368	1,698	7,640
연결대상 자회사 운영리스크 소요자기자본 (B)								1,379
연결기준에 의한 운영리스크 소요자기자본(A+B)								9,020

※ 2022년 2분기 기준 보험을 통한 운영리스크 소요자기자본 경감 : 해당사항 없음

13. 시장리스크

가. 내부모형법

1) 트레이딩부문 포지션잔액

(단위: 억원)

종 류	2022년 6월말			2022년 3월말		
	은행계정	신탁계정	계	은행계정	신탁계정 ^{주1)}	계
채 권	41,652	31,962	73,613	35,047	33,258	68,306
주 식	97	925	1,023	-1,393	1,196	-197
파 생 상 품 ^{주2)}	3,147,000	0	3,147,000	3,028,220	0	3,028,220
환 포 지 선 ^{주3)}	35,367	0	35,367	33,052	0	33,052
기타(단기상품)	109,235	1,189	110,425	101,630	989	102,619
합 계	3,333,351	34,077	3,367,427	3,196,557	35,443	3,231,999

- 주 1) 원본보전형 시가 및 장부평가 대상 모두 신탁계정 포지션에 계산됨
- 주 2) 파생상품 포지션은 Notional 금액을 기준으로 하되, 통화관련 거래 중 원화대 외화거래는 외화금액, 외화간 거래는 수취통화금액 기준임
- 주 3) 환포지선은 통화별 순매입포지션의 합계액과 통화별 순매도포지션의 합계액 중 큰 금액에 금/은 포지션의 순매입 또는 순매도 포지션을 합한 금액임 ('19.3분기부터 적용)
- 주 4) '22.6월말 환포지선은 3)의 기준을 동일하게 적용하였음 ('22.6월말 내부모형 외환리스크 측정 기준의 환포지선은 58,655억원임)

2) 트레이딩부문의 최대손실예상액(VaR) · 위기상황하의 최대손실예상액(sVaR)

(1) 트레이딩부문의 최대손실예상액(VaR)

(단위: 억원)

구 분	2022년 6월				2021년 12월			
	공시기준일 현재 VaR	공시대상 기간 중 최고	공시대상 기간 중 최저	공시대상 기간 중 평균	공시기준일 현재 VaR	공시대상 기간 중 최고	공시대상 기간 중 최저	공시대상 기간 중 평균
금 리	408	471	243	361	280	558	175	287
주 식	197	249	134	211	196	213	39	116
외 환	1,886	1,886	1,618	1,701	1,620	1,855	1,369	1,592
상 품	0	1	0	0	0	2	0	0
기 타	1	2	0	1	1	4	0	2
합 계	2,180	2,231	1,887	2,055	1,922	2,105	1,451	1,746

- 주 1) VaR는 시장리스크기준 BIS자기자본산출기준이며 역사적 시뮬레이션 방법을 사용하였음
- 주 2) 산출된 VaR는 단축신뢰구간 99%, 보유기간 10일을 기준으로 계산
- 주 3) 트레이딩부문 VaR의 공시대상 기간은 2022년 1월1일부터 2022년 6월 30일까지임
- 주 4) 당행 트레이딩부문 VaR는 해외점포 출자금 관련 포지션의 영향으로 외환요소의 비중이 높음

※ 환율변화에 따라 자기자본비율이 하락하는 것을 완전히 또는 부분적으로 방지하기 위해 보유하는 외환 포지션을 구조적 포지션이라고 하고, 감독원장의 승인을 받아 해당 포지션을 순오픈 외환포지션 계산에서 제외할 수 있도록 규정하고 있음[『시장리스크기준 자기자본 보유제도 해설』(금융감독원, 2015.09)]. 따라서 해외점포 출자금 관련 포지션을 구조적 포지션으로 승인 받은 경우 위기상황시 환율 상승에 따른 BIS 비율 하락을 방지할 수 있으나, 외화부채 조달로 해당 포지션을 상쇄시킬 경우 외화부채의 증가로 위기상황시 환율 상승에 따른 BIS 비율 하락폭이 증가할 수 있어 당행은 일부 해외점포 출자금 환포지션에 대한 오픈 전략을 유지하고 있음

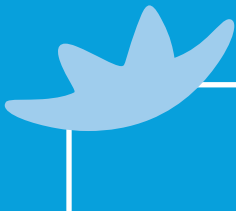

(2) 위기상황하의 최대손실예상액(sVaR)

(단위: 억원)

구 분	2022년 6월				2021년 12월			
	공시기준일 현재 sVaR	공시대상 기간 중 최고	공시대상 기간 중 최저	공시대상 기간 중 평균	공시기준일 현재 VaR	공시대상 기간 중 최고	공시대상 기간 중 최저	공시대상 기간 중 평균
금 리	543	868	484	698	684	985	678	784
주 식	289	436	210	349	364	493	37	186
외 환	3,233	3,287	2,946	3,116	3,025	3,170	2,512	2,826
상 품	0	1	0	0	0	2	0	0
기 타	1	7	0	2	1	4	0	1
합 계	3,495	3,625	3,298	3,468	3,334	3,501	2,576	3,014

- 주 1) sVaR는 시장리스크기준 BIS자기자본산출기준이며 역사적 시뮬레이션 방법을 사용하였음
- 2) 산출된 sVaR는 단축신뢰구간 99%, 보유기간 10일을 기준으로 계산
- 3) 트레이딩부문 sVaR의 공시대상 기간은 2022년 1월 1일부터 2022년 6월 30일까지임

(3) 위험가중자산 변동내역표

(단위: 억원)

구 분	VaR	Stressed VaR	기타	총위험가중자산(RWA)
1 전기말위험가중자산(RWA)	17,207	72,905	30,089	120,201
2 리스크수준의변동	768	-2,943	-364	-2,539
3 모형의개정/변경				
4 방법론및정책				
5 인수및처분				
6 환율변동				
7 기타				
8 보고기간말위험가중자산(RWA)	17,975	69,962	29,725	117,662

(4) 내부모형 측정치

(단위: 억원)

VaR(10일-99%)		
1	최대금액	578
2	평균금액	463
3	최소금액	412
4	보고기간말자	550
Stressed VaR(10일-99%)		
5	최대금액	2,053
6	평균금액	1,876
7	최소금액	1,706
8	보고기간말자	1,865

3) 1Day VaR와 트레이딩 손익현황

- 내부모형(VaR)에서 산출된 일반시장리스크(전체 시장리스크 대비 75% 비중)를 대상으로 일별로 사후검증을 실시하여 모형의 적정성을 평가합니다.

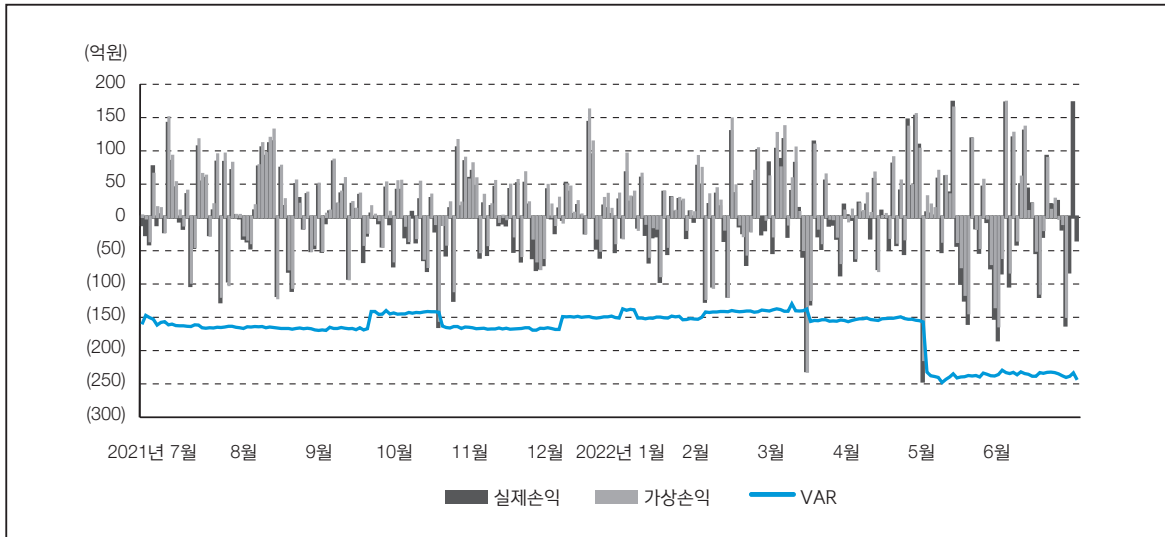

주) 실제손익 산출시 커미션과 수수료는 제외함

4) 모형(VaR, Stressed VaR)에 관한 설명

① VaR(Value at Risk) :

정상적인 시장하에서 주어진 신뢰수준으로 일정 보유기간 동안에 발생할 수 있는 최대예상손실금액을 말합니다. 예를 들어, 트레이딩계정 자산의 시가가 1조원이고 1Day VaR 값이 99% 신뢰구간에서 10억원이라는 것은, 정상적인 시장을 전제로 트레이딩계정 자산의 손실이 10억원 이상 발생할 가능성은 100일에 1번 정도 예상된다는 것을 의미합니다.

② sVaR(Stressed Value at Risk) :

일정한 보유기간에 일정 신뢰구간 내에서 위기상황기간의 과거 자료를 적용할 경우 대상포지션으로부터 발생할 수 있는 추정 최대손실금액을 말합니다

③ 적용범위 및 데이터 갱신 주기

당행은 모든 사업부문에 VaR / Stressed VaR 모형을 적용하고 있으며, 관리목적의 내부자본과 감독 목적의 규제자본 산출에 사용하고 있습니다. 시장리스크 일별산출을 위해 매일 데이터를 갱신하며, 비시장성 상품에 대한 정보는 외부평가사를 통해 월2회 갱신합니다.

④ 모형의 주요 특징

99%(단측) 신뢰수준을 적용한 완전가치평가방법 중 역사적시물레이션(Historical Simulation)모형을 사용하여 과거 실제 수익률 분포를 반영합니다. 10Day VaR를 관찰기간으로 금리의 경우 Difference방식, 그 외 리스크요소는 Ratio방식을 이용하여 역사적 시나리오를 생성합니다. 개별리스크는 금융당국에서 제시한 표준방법을 이용하여 산출하며 모형을 통해 산출한 일반 시장리스크와 합산합니다.

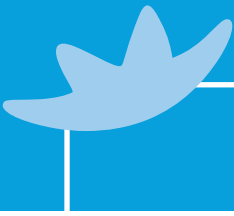

⑤ 위기상황기간과 선정근거

Stressed VaR를 산출하기 위한 위기상황기간은 금융위기(2008.07.01~2009.06.30)구간을 지정하여 사용하고 있으며 이 구간은 현재 당행이 보유한 포트폴리오 자산 기준으로 산출된 최악의 손실가능구간을 의미합니다. 매년 위기상황기간을 검증·선정하며 변동 사항 발생시 금융당국의 승인을 득한 후 구간을 변경합니다.

⑥ 사후검증 방법론

사후검증(Back-testing)는 모형의 적정성을 검증하기 위한 절차로 모형을 통해 측정된 시장리스크(1Day VaR)대비 가상손실 및 실제손실의 초과여부 검증을 통해 일별로 수행하고 있습니다.

주) 1Day VaR : 99% 신뢰수준에서 하루에 발생할 수 있는 최대 예상손실금액
실제손실 : 측정일 기준 실제손실(t일 포지션, t일 시장상황 적용)
가상손실 : 직전일 포지션으로 산출한 손실(t-1일 포지션, t일 시장상황 적용)

14. 유동화 익스포져

가. 은행계정 및 트레이딩 계정

1) 은행계정

(1) 은행의 역할별 유동화 잔액 현황(재무제표상 금액)

(단위: 억원)

	유동화은행			스폰서			투자자		
	전통거래	합성거래	소계	전통거래	합성거래	소계	전통거래	합성거래	소계
소매(총계)	-	-	-	-	-	-	590	-	590
주거용모기지	-	-	-	-	-	-	-	-	-
신용카드	-	-	-	-	-	-	-	-	-
기타소매	-	-	-	-	-	-	590	-	590
재유동화	-	-	-	-	-	-	-	-	-
기업(총계)	-	-	-	-	-	-	2,513	-	2,513
기업대출	-	-	-	-	-	-	60	-	60
상업용모기지	-	-	-	-	-	-	-	-	-
리스 및 매출채권	-	-	-	-	-	-	2,062	-	2,062
기타기업대출	-	-	-	-	-	-	391	-	391
재유동화	-	-	-	-	-	-	-	-	-

(2) 위험가중치 구간별 익스포저

(단위: 억원)

위험가중치	0~20%이하	20~50%이하	50~100%이하	100~1250%미만	1250%
총 익스포저	-	3,103	-	-	-
전통적유동화	-	3,103	-	-	-
유동화	-	3,103	-	-	-
소매	-	-	-	-	-
기업	-	3,103	-	-	-
재유동화	-	-	-	-	-
선순위	-	-	-	-	-
후순위	-	-	-	-	-
합성유동화	-	-	-	-	-
유동화	-	-	-	-	-
소매	-	-	-	-	-
기업	-	-	-	-	-
재유동화	-	-	-	-	-
선순위	-	-	-	-	-
후순위	-	-	-	-	-

(3) 산출방식별 익스포저 및 자본소요량

(단위: 억원)

	익스포저(산출방식별)		위험가중자산(산출방식별)		상한 적용후 자본부과량	
	신용등급법	1250%	신용등급법	1250%	신용등급법	1250%
총 익스포저	3,103	-	920	-	-	-
전통적유동화	3,103	-	920	-	-	-
유동화	3,103	-	920	-	-	-
소매	-	-	-	-	-	-
기업	3,103	-	920	-	-	-
재유동화	-	-	-	-	-	-
선순위	-	-	-	-	-	-
후순위	-	-	-	-	-	-
합성유동화	-	-	-	-	-	-
유동화	-	-	-	-	-	-
소매	-	-	-	-	-	-
기업	-	-	-	-	-	-
재유동화	-	-	-	-	-	-
선순위	-	-	-	-	-	-
후순위	-	-	-	-	-	-



(4) 유동화규제(전통적/합성 유동화 포함)에 속하는 기초익스포저 유형 및 금액

(단위: 억원)

유동화회사명	기초자산	익스포저 금액	위험가중자산 금액
유플러스파이브지제사십구차유동화전문(유)	LG U+ 단말기 할부채권	100	25
유플러스파이브지제오십구차유동화전문(유)	LG U+ 단말기 할부채권	112	33
유플러스파이브지제오십이차유동화전문(유)	LG U+ 단말기 할부채권	83	21
유플러스파이브지제오십칠차유동화전문	LG U+ 단말기 할부채권	95	28
유플러스파이브지제육십이차유동화전문(유)	LG U+ 단말기 할부채권	94	29
유플러스파이브지제육십차유동화전문(유)	LG U+ 단말기 할부채권	119	36
커머셜오토제십이차유동화전문(유)	현대커머셜 상용차 오토론	250	79
커머셜오토제십일차유동화전문(유)	현대커머셜 상용차 오토론	200	56
커머셜오토제십차유동화전문(유)	현대커머셜 상용차 오토론	140	36
티월드제사십구차유동화전문(유)	SKT 단말기 할부채권	80	21
티월드제사십칠차유동화전문(유)	SKT 단말기 할부채권	100	25
티월드제사십팔차유동화전문(유)	SKT 단말기 할부채권	120	34
티월드제삼십육차유동화전문(유)	SKT 단말기 할부채권	90	23
티월드제오십구차유동화전문(유)	SKT 단말기 할부채권	120	37
티월드제오십육차유동화전문(유)	SKT 단말기 할부채권	120	36
티월드제오십칠차유동화전문(유)	SKT 단말기 할부채권	70	19
티월드제오십팔차유동화전문(유)	SKT 단말기 할부채권	75	21
티월드제육십사차유동화전문(유)	SKT 단말기 할부채권	60	18
티월드제육십오차유동화전문(유)	SKT 단말기 할부채권	80	26
티월드제육십육차유동화전문(유)	SKT 단말기 할부채권	70	21
티월드제육십칠차유동화전문(유)	SKT 단말기 할부채권	65	20
티월드제칠십오차유동화전문(유)	SKT 단말기 할부채권	80	26
티월드제칠십육차유동화전문(유)	SKT 단말기 할부채권	60	19
티월드제칠십일차유동화전문(유)	SKT 단말기 할부채권	80	27
티월드제칠십삼차유동화전문(유)	SKT 단말기 할부채권	115	35
퍼스트파이브지제사십육차유동화전문(유)	KT 단말기 할부채권	86	23
퍼스트파이브지제오십사차유동화전문유한회사	KT 단말기 할부채권	97	30
퍼스트파이브지제오십육차유동화전문(유)	KT 단말기 할부채권	88	28
퍼스트파이브지제육십삼차유동화전문 유한회사	KT 단말기 할부채권	65	23
퍼스트파이브지제육십일차유동화전문(유)	KT 단말기 할부채권	82	29
퍼스트파이브지제육십차유동화전문유한회사	KT 단말기 할부채권	108	37

(5) 부실 및 손상자산 유동화 내역 및 현 회계기간 동안 인식한 손실

(단위: 억원)

유동화회사명	손상 만기가 지난 유동화익스포저 금액	당기 인식한 회계적손실액
해당사항 없음		

(6) 익스포저 유형별로 유동화할 계획이 있는 익스포저 총 잔액

(단위: 억원)

익스포저 유형	기초자산	익스포저 금액
해당사항 없음		

(7) 금번기간 중 발생한 유동화 내역(금액, 익스포져별 손익)

(단위: 억원)

유동화회사명	기초자산 종류	익스포져	이익 또는 손실액
유플러스파이브지제육십이차유동화전문(유)	단말기할부채권	94	2.8
커머셜오토제십이차유동화전문(유)	상용차 오토론 할부채권	250	4.4
티월드제칠십오차유동화전문(유)	단말기할부채권	80	8.3
티월드제칠십육차유동화전문(유)	단말기할부채권	60	4.7
퍼스트파이브지제육십삼차유동화전문 유한회사	단말기할부채권	65	6.3
퍼스트파이브지제육십일차유동화전문(유)	단말기할부채권	82	6.7

(8) 유동화익스포져 유형별 현황

(단위: 억원)

익스포져 유형	2022년 6월말	2021년 12월말	부내 VS 부외
선순위채권			부내
후순위채권 ^{주)}			부내
신용공여약정(매입약정 포함)	3,103	3,014	부외
기타			부내 혹은 부외
합계	3,103	3,014	

주) 후순위채권 : 선순위채권을 제외한 은행이 보유하고 있는 모든 채권(예 : 중순위, 2중 수익증권 등)

(9) 익스포져 유형별 유동화 규제자본 관련 현황

【자본차감 익스포져】

(단위: 억원)

유동화회사명	자본차감 익스포져
해당사항 없음	

(10) 유동화자산 조기상환과 관련하여 유동화 기구의 익스포져 유형별 현황

(단위: 억원)

익스포져 구분	지분율	유동화 회사명	익스포져 금액	위험가중자산
매도자 이익에 기여		해당사항 없음		
투자자 이익에 기여				
투자자 보유지분별	20%미만			
	20%이상~50%이하			
	50%초과			
매도자 보유 지분별	20%미만			
	20%이상~50%이하			
	50%초과			
합계				

(11) 신용위험 경감과 관련된 재유동화익스포져 내역

(단위: 억원)

익스포져 유형	보증인	신용등급	익스포져 금액		위험가중자산
			신용경감 전	신용경감 후	
해당사항 없음					

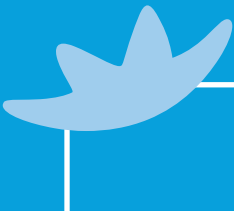

2) 트레이딩 계정

(1) 은행의 역할별 유동화 잔액 현황

(단위: 억원)

	유동화은행			스폰서			투자자		
	전통거래	합성거래	소계	전통거래	합성거래	소계	전통거래	합성거래	소계
소매(총계)	-	-	-	-	-	-	-	-	-
주거용모기지	-	-	-	-	-	-	-	-	-
신용카드	-	-	-	-	-	-	-	-	-
기타소매	-	-	-	-	-	-	-	-	-
재유동화	-	-	-	-	-	-	-	-	-
기업(총계)	-	-	-	-	-	-	99	-	99
기업대출	-	-	-	-	-	-	99	-	99
상업용모기지	-	-	-	-	-	-	-	-	-
리스및매출채권	-	-	-	-	-	-	-	-	-
기타기업대출	-	-	-	-	-	-	-	-	-
재유동화	-	-	-	-	-	-	-	-	-

(2) 유동화규제(전통적/합성 유동화 포함)에 속하는 기초익스포저 유형 및 금액(개별리스크)

(단위: 억원)

유동화회사명	기초자산	익스포저금액	위험가중자산금액
더블엠리조트유한회사	대출채권	99	50

주) 표준방법에 의한 개별리스크 위험가중자산 환산금액

(3) 익스포저 유형별로 유동화할 계획이 있는 익스포저 총 잔액

익스포저 유형	기초자산	익스포저 금액
	해당사항 없음	

(4) 금번기간 중 발생한 유동화 내역(금액, 익스포저별 손익)

유동화회사명	기초자산 종류	익스포저	이익 또는 손실액
	해당사항 없음		

(5) 시장리스크에 해당되는 유동화익스포저 금액

(단위: 억원)

익스포저금액	위험가중자산금액
99	50

주) 표준방법에 의한 개별리스크 위험가중자산 환산금액

(6) 익스포져 유형별 합계(은행이 보유하거나 매입한 난외 익스포져 금액, 난외 유동화)

(단위: 억원)

익스포져유형	2022년 6월	2021년 12월	부내VS부외
선순위채권			부내
후순위채권 ^{주)}			부내
신용공여약정 (매입약정포함)			부외
기타	99	100	부내
합계	99	100	

주) 표준방법에 의한 개별리스크 위험가중자산 환산금액

(7) 자본에서 공제되는 유동화자산

유동화회사명	자본차감 익스포져
해당사항 없음	

(8) 조기상환 유동화자산 현황

익스포져 구분	지분율	유동화 회사명	익스포져 금액	위험가중자산
매도자 이익예기여		해당사항 없음		
투자자 이익예기여				
투자자 보유지분별	20%미만			
	20%이상~50%이하			
	50%초과			
매도자 보유지분별	20%미만			
	20%이상~50%이하			
	50%초과			
합계				

(9) 재유동화 익스포져

익스포져 유형	보증인	신용등급	익스포져 금액		위험가중자산
			신용경감 전	신용경감 후	
해당사항 없음					

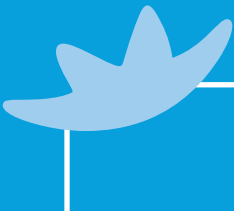

15. 유동성리스크

가. 정량적 공시

1) 은행 고유의 난외 재무상태표의 위험을 감안하여 은행의 재무상태표 구조를 평가하거나 현금흐름 및 미래 유동성 포지션을 추정하는 은행이 고안한(Customised) 측정 수단 또는 지표

- 당행은 다양한 위기 상황에서 유동성 리스크에 미치는 영향을 평가하고 그 취약점을 개선하여 은행의 안정적인 유동성을 유지하고자 매월 유동성 스트레스테스트를 실시하고 있습니다.
- 스트레스테스트는 유동성약정, 신용약정, 우발채무, CSA 추가 담보 제공액 등 다양한 난외 위험을 포함하여 실시중이며 미래의 1개월, 3개월 현금흐름 과부족을 산출합니다.

<'22년 6월말 기준 난외 스트레스테스트 결과>

(단위: 억원, 백만원)

구 분	원화		외화	
	1개월	3개월	1개월	3개월
스트레스 테스트 결과				
A.잠재 유동성 필요액	-109,991	-142,430	-1,155	-2,555
유동성 약정	-34,919	-34,919	0	0
신용 약정	-15,886	-40,534	-533	-1,273
우발채무	-7,938	-15,729	-601	-1,261
CSA 추가담보 제공	-51,249	-51,249	-21	-21

2) 담보물과 자금조달 원천에 대한 편중 제한

- 당행은 자금조달원에 대한 편중도 완화를 위해 다음과 같은 점검자료를 선정하고, 모니터링하면서 관리하고 있습니다.

구 분	항 목	Trigger Point	2022년 6월말
원화	거액(일천억원 이상) 및 금융기관 예금비중	대상 : 정기예금+CD+유동성예금 전체예금 중 50% 초과	38.93%
	정기성만기도래집중도	1개월 누적 30% 이내 2개월 누적 45% 이내 3개월 누적 60% 이내	1개월 14% 2개월 29% 3개월 43%
	거래상대방 조달편중도	TOP10 25% 이내	10.65%
	도매자금조달 비중	75% 이내	69.00%
외화	통화별거래상대방조달편중도_USD	TOP10 30%이내	26.81%
	통화별거래상대방조달편중도_JPY	TOP10 35%이내	14.91%
	조달편중도_국가별	한국/일본 각 35%이내 미국/영국 각 25%이내 기타국가 15%이내	29.25% / 18.39% 8.57% / 3.34% 10.34%
	조달편중도_통화별	USD 45 ~ 65% JPY10~30% EUR 1~10% CNY 8~20%	50.52% 19.76% 3.75% 7.92%
	거래상대방 조달편중도 Top5	20% 초과	11.18%

3) 유동성 투명성에 대한 법률, 규제 및 운영상의 제약점을 감안하여 개별 법률 실체, 해외지점 및 자회사 수준의 유동성 익스포져 및 자금 필요량

- 당행은 연결기준 유동성커버리지비율(LCR) 산출시 고유동성 자산의 유동성 이전제약(Liquidity Transfer Restrictions)이 없다고 판단되는 경우에도 바젤위원회의 규준에 따라 해외 자회사의 순현금유출을 초과하는 고유동성자산은 계산시 제외하여 보수적 기준을 적용하고 있습니다.

<해외법인 유동성커버리지비율(LCR) 현황>

(단위:백만원)

고유동성자산		순현금유출액(E)	현금유출(C)	현금유입(D)	조정 전 LCR(A/E)	조정 후 LCR(B/E)
조정 전(A)	조정 후 ^{*)} (B)					
4,287,332	2,907,699	2,946,734	7,119,595	4,172,860	145.49%	98.68%

주) 해외법인의 고유동성자산 이전 제약을 감안하여 조정후 기준으로 고유동성자산을 반영

4) 만기구간별 구분한 난내 및 난외 재무상태표의 계정과목 및 그에 따른 유동성갭

(단위: 백만원)

구 분	1개월 이내	1-3개월	3-6개월	6-12개월	1-5년	5년 초과	합계
자산	145,621,106	39,717,980	46,028,586	89,133,196	133,929,239	75,076,234	529,506,342
현금및예치금	23,067,849	378,953	263,211	190,842	19,897	0	23,920,752
당기손익 -공정가치측정유가증권	22,802,834	0	0	0	0	0	22,802,834
파생상품자산	5,165,089	5,749	8,260	16,246	76,312	45,785	5,317,442
상각후원가측정대출채권	26,693,544	36,742,335	44,203,748	86,523,214	112,543,534	70,854,286	377,560,661
당기손익 -공정가치측정대출채권	14,927	199,181	0	0	22,573	0	236,681
기타포괄손익 -공정가치측정유가증권	45,002,826	80,000	580,000	510,000	4,861,937	303,729	51,338,492
상각후원가측정유가증권	820,648	2,311,762	973,366	1,786,735	16,404,986	2,650,510	24,948,007
기타금융자산	22,053,389	0	0	106,159	0	1,221,924	23,381,472
부채	259,858,254	56,004,472	54,428,140	60,292,778	29,587,219	7,054,210	467,225,073
예수부채	213,176,022	46,786,328	43,479,297	44,929,991	16,093,091	1,961,417	366,426,146
당기손익 -공정가치측정금융부채	524,271	0	0	0	0	0	524,271
파생상품부채	5,138,746	3,324	4,789	9,454	44,821	5,399	5,206,533
차입부채	6,631,840	3,453,165	3,738,931	5,620,937	4,403,294	1,258,027	25,106,194
사채	1,946,061	5,731,798	7,164,666	9,598,217	8,779,835	3,779,514	37,000,091
당기손익 -공정가치 측정 지정 금융부채	0	0	0	2,090	54,180	0	56,270
기타금융부채	32,441,314	29,857	40,458	132,090	211,998	49,852	32,905,568
합계	-114,237,148	-16,286,492	-8,399,554	28,840,418	104,342,021	68,022,024	62,281,269

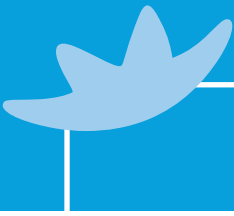

나. 관리내용

1) 원화자산, 부채의 잔존기간별 잔액

(1) 정기예금

(단위: 억원)

구 분	1년 이내	2년 이내	3년 이내	3년 초과	합계
정기예금	1,198,238	25,949	13,331	7,611	1,245,130

(2) 원화대출금

(단위: 억원)

구 분	1년 이내	2년 이내	3년 이내	3년 초과	합계
대출금	1,432,196	438,727	222,192	673,496	2,766,612

주) 당좌대출 등 한도에 대하여 약정기간을 정하고 특정기간(1개월 등) 안에 회전취급하는 대출금은 한도약정기간에 불구하고 1년 이내로 분류함

(3) 원화유가증권

(단위: 억원)

구 분	1년이내	2년이내	3년이내	3년초과	합계
국 채	51,852	82,503	60,798	113,351	308,504
금 융 채	122,740	52,534	25,489	7,885	208,648
지 방 채	1,649	2,294	3,515	3,047	10,506
사 채	79,750	40,092	28,434	13,052	161,328
기 타	29,021	819	1,102	20,237	51,179
합 계	285,014	178,243	119,337	157,572	740,165

주) 만료기간을 특정할 수 없는 주식, 출자금 등은 제외

2) 외화자산, 부채의 잔존기간별 잔액

(단위: 백만미분)

기간별	7일 이내	1개월 이내	3개월 이내	6개월 이내	1년 이내	3년 이내	3년 초과	계
외화자산	29,670	22,104	25,919	12,143	12,641	20,315	13,675	136,466
외화부채	20,137	17,523	26,407	12,861	15,598	33,147	9,697	135,370

16. 주식 은행계정 포지션

가. 주식 은행계정 포지션 현황

1) 투자상품의 유형(상장/비상장 등), 특성 및 금액

(단위: 억원)

구 분		2022년 6월말 장부가액	2021년 6월말 장부가액
은행계정	기타포괄손익-공정가치측정유가증권	11,398	5,829
	상장주식	7,533	2,042
	비상장주식	3,865	3,786
	자회사 등 투자지분	23,178	23,188
	상장주식	-	-
	비상장주식	23,178	23,188
합계		34,576	29,016

주) 원화주식을 대상으로 함

2) 보고기간동안 청산 또는 매각으로 인한 누적 손익

(단위: 억원)

	2022년 반기 손익	2021년 반기 손익
매각 및 청산에 따른 누적 손익	-	-

주) 당기손익인식증권의 매각 및 청산에 따른 누적 손익 포함

3) 총 미실현 손익 및 총 잠재 재평가 손익

(단위: 억원)

		2022년 6월말 손익	2021년 6월말 손익
미실현손익 ^{주1)}			
	총 미실현손익	1,497	1,128
	Tier1/Tier2 자본에 인정되는 금액	1,497	1,128
잠재재평가손익 ^{주2)}			
	총 재평가손익	2,661	1,886
	Tier1/Tier2 자본에 인정되는 금액	2,661	1,886

주 1) 재무상태표에는 인식되지만 손익계산서에는 인식되지 않는 미실현손익

주 2) 재무상태표와 손익계산서에 인식되지 않는 재평가손익

4) 주식그룹별 자본요구량 및 바젤 II 경과규정(grandfathering)에 해당하는 투자주식의 종류와 금액

(단위: 억원)

구 분		자본 요구량	2022년 6월말 장부가액	2021년 6월말 장부가액
은행계정	기타포괄손익-공정가치측정유가증권	3,162	11,398	5,829
	경과규정 해당주식	-	-	-
	자회사 등 투자지분	8,921	23,178	23,188
	경과규정 해당주식	-	-	-
합계		12,083	34,576	29,016

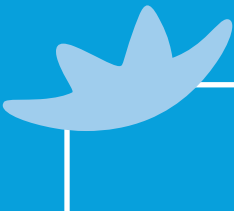

17. 은행계정의 금리리스크

<금리리스크 수준에 대한 공시>

(단위: 억원)

구분	경제적가치변화(ΔEVE)		순이자이익변화(ΔNII)	
	2022년 6월	2022년 3월	2022년 6월	2022년 3월
평행증가	3,720	1,285	6,214	3,110
평행감소	1,623	4,883	654	1,022
단기하락/장기상승(steeper)	744	889		
단기상승/장기하락(flattener)	3,920	952		
단기금리상승	5,232	1,051		
단기금리하락	1,284	4,552		
최대(VaR, EaR)	5,232	4,883	6,214	3,110
기간	2022년 6월		2022년 3월	
기본자본	282,390		277,704	

18. 여·수신 금리 결정체계 및 금리 현황

가. 여·수신 상품별 금리 결정체계(2022년 7월말 현재)

1) 여신 금리결정체계

(1) 가계여신 금리결정체계

여신 기준금리에 예상손실, 법적비용, 업무원가 등을 감안하여 결정함

기 준 금 리	주요 상품
시 장 금 리	신한주택대출, 신한주택대출(아파트), Tops부동산대출, 신한전세대출(주택금융공사), 신한전세대출(서울보증), MyCar대출, 엘리트론, Tops직장인신용대출, 닥터론, 전문직우대론, 공무원신용대출, 평생플러스 연금대출, 샐러리론, 쓸편한직장인대출S, 쓸편한직장인대출
COFIX 금리	신한주택대출, 신한주택대출(아파트), Tops부동산대출, 신한전세대출(주택금융공사), 신한전세대출(서울보증), MyCar대출
고 정 금 리	내집마련 장기고정금리대출, 적격 전환대출, 금리고정형 적격대출
수 신 금 리	예금담보대출, 수익권담보대출

(2) 기업여신 금리결정체계

기업여신금리는 여신 기간별 조달금리에 교육세 등 조세원가와 신용보증기금 출연료 등 법적 비용, 은행의 업무취급 비용, 신용등급, 담보, 여신 기간 등에 따라 차등하여 적용되는 예상손실, 은행이 영업을 하기 위해 투입한 자기자본에 대한 적정수익률 등을 가산하여 산출되며, 동 산출금리에 해당 고객의 은행에 대한 기여도 등을 감안하여 최종적으로 결정됩니다. 고객별 여신금리의 차이는 주로 예상손실의 차등 적용에 따른 것으로서 예상손실은 고객의 신용등급과 담보제공 여부 등에 의하여 결정되는데, 이는 신용등급과 담보에 따라 예상손실률이 다르게 산출되기 때문입니다. 일반적인 여신은 위와 같은 기준에 따라 결정되지만, 정책자금대출 등은 차입기관 등의 정책을 반영하여 별도로 결정됩니다.

2) 수신금리 결정체계

(+) 시장금리	만기별 주요 시장금리(CD 유통수익율, 채권금리 등)
(-) 제비용	자금준비용/예금보험료 및 업무원가
(±) 시장반영금리	자금조달을 위한 정책과 시장경쟁요소 등을 감안한 금리
(=) 기본금리	시장금리 - 제비용 ± 시장반영금리

나. 여수신 상품별 금리 현황(2022년 7월말 기준)

1) 여신 상품별 금리 현황

(단위: 연%)

구 분			신용등급별 현황 ^{주1)}			비고
			최상위 등급	최다차주 해당등급	최하위 등급	
개인대출	신용대출 (무보증)	등급	1000~951점	1000~951점	600점 이하	월중 취급액 기준 (은행연합회 비교공시기준이며, CB점수 구간 활용)
		적용금리	4.94	4.94	10.17	
	주택담보대출 (분할상환대출)	등급	1000~951점	1000~951점	600점 이하	월중 취급액 기준 (은행연합회 비교공시기준이며, CB점수 구간 활용)
		적용금리	4.39	4.39	4.66	
	예금담보대출 (정기예금1년)	등급	-	-	-	수신금리 연동대출
		적용금리	3.40	3.40	3.40	
기업대출 <small>주2) 주3)</small>	기업일반대출 (1년)	등급	AAA	BBB	B-	기업대출 최고금리 12%
		적용금리	5.66	9.99	12.00	
	당좌대출	등급	AAA	BBB	B-	기업대출 최고금리 12%
		적용금리	6.38	10.71	12.00	

- 주 1) 정상등급을 대상으로 함
- 주 2) 무보증/무담보 전액 신용대출 기준
- 주 3) 기업고객 그룹 고객에 한함(그룹코드 50 대상)
- 주 4) 상기 금리는 최대산출 적용금리로 고객에 따라 상이할 수 있음

2) 수신 상품별 금리 현황

(단위: 연%)

구 분	기간	최저금리 ^{주1)}	최고금리 ^{주2)}	비고
보통예금	-	0.10	0.10	
저축예금	-	0.10	0.10	
신한S드림적금 (정기적립식)	6개월	1.95	1.95	
	1년	2.20	2.60	
	2년	2.35	2.75	
	3년	2.55	2.95	
신한S드림(Dream) 정기예금	3개월	1.70	1.70	
	6개월	1.90	1.90	
	1년	2.25	2.25	
	2년	2.55	2.55	
	3년	2.65	2.65	

- 주 1) 기본고시금리 기준
- 주 2) 일반우대금리 기준

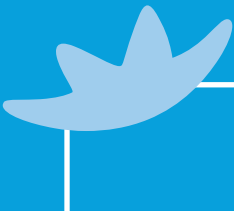

19. 금융사고 발생현황

가. 사고금액 기준 금융사고 발생현황

(단위: 건)

사고금액 ^{주)} 기준	2022년도 2분기	2022년도 1분기	2021년도 4분기	2021년도 3분기
~ 10억원미만	6	1	6	3
10억원이상 ~ 100억원미만	-	-	-	-
100억원이상 ~	-	-	-	-
총계	6	1	6	3

주) 금융사고의 사고금액은 「금융기관검사 및 제재에 관한 규정 시행세칙」<별지 제3호 서식>에 따른 사고발견시점의 피해금액 또는 피해예상금액을 의미(외수금액 또는 외수에 상금액은 감안하지 않음)

나. 금융사고 유형별 발생현황

(단위: 건)

사고유형 기준		2022년도 2분기	2022년도 1분기	2021년도 4분기	2021년도 3분기
금전사고	횡령	4	-	-	1
	유용	-	-	-	-
	배임	-	-	-	-
	사기	1	1	1	-
	도난피탈	-	-	-	-
금융질서 문란행위	금품수수	-	-	-	-
	사금융알선	-	-	1	-
	실명제위반	-	-	-	1
	사적금전대차	-	-	1	1
	기타 ^{주1)}	1	-	3	-
총계	6^{주2)}	1	6	3	

주 1) 금융사고 세부 유형에 포함되지 않는 경우 '금융질서 문란행위 - 기타'로 분류

주 2) 국외점포 발생 건 포함(횡령 2건, 사기 1건 등 총 3건)

20. 유동성커버리지비율 위반사실

위반구분	발생월	비율	향후 준수계획	약정서체결내용	이행여부	비고
------	-----	----	---------	---------	------	----

해당사항 없음

21. 민원건수

- ◆ 동 민원건수는 중복·반복민원, 단순 질의성 등이 제외되어 있으므로 이용·활용 시 주의하시기 바랍니다.
- ◆ 동 민원건수는 금융감독원의 「은행업감독업무시행세칙」에 의거하여 작성되었습니다.
- ◆ 대상기간
 - 당 분기 : 2022년 2분기(2022.4.1. ~ 2022.6.30.)
 - 직전 분기 : 2022년 1분기(2022.1.1. ~ 2022.3.31.)

가. 민원건수

구 분	민원 건수			환산건수(고객 십만명당 건)			비고
	2022년 2분기	증감률(%)	2022년 1분기	2022년 2분기	증감률(%)	2022년 1분기	
자체민원 ^{주1)}	17	-26.09	23	0.06	-25.00	0.08	
대외민원 ^{주2)}	24	-22.58	31	0.09	-25.00	0.12	
합계	41	-24.07	54	0.15	-25.00	0.20	

주 1) 서면 및 인터넷 홈페이지 등으로 접수된 민원

주 2) 금융감독원 등 타기관에서 접수된 민원 중 금융회사로 이첩되었거나 해당 회사에 사실 조화를 요청한 민원(해당 기관에서 이첩 또는 사실 조회 없이 직접 처리한 민원은 제외)

나. 유형별 민원건수

구 분	민원 건수			환산건수(고객 십만명당 건)			비고
	2022년 2분기	증감률(%)	2022년 1분기	2022년 2분기	증감률(%)	2022년 1분기	
유 형	수 신	4	-20.00	5	0.02	0.00	0.02
	여 신	14	-6.67	15	0.05	-16.67	0.06
	외 환 업무	0	-100.00	1	0.00	0.00	0.00
	신용카드 ^{주1)}	1	0.00	1	0.00	0.00	0.00
	기 타 ^{주2)}	22	-31.25	32	0.08	-33.33	0.12
합계	41	-24.07	54	0.15	-25.00	0.20	

주 1) 체크카드 포함

주 2) 전자금융, 펀드, 방카슈랑스 등 복합상품 판매 관련, 홈페이지오류, 직원응대 등

다. 주요 금융상품별 민원건수

구 분	민원 건수			환산건수(고객 십만명당 건)			비고
	2022년 2분기	증감률(%)	2022년 1분기	2022년 2분기	증감률(%)	2022년 1분기	
수신	정기 예·적금	1	0.00	1	0.00	0.00	0.00
	그 외 수신	3	-25.00	4	0.01	0.00	0.01
여신	주택담보대출	3	50.00	2	0.01	0.00	0.01
	신용대출	2	-33.33	3	0.01	0.00	0.01
	그 외 여신	9	-10.00	10	0.03	-25.00	0.04
신용카드 ^{주)}	1	0.00	1	0.00	0.00	0.00	
방카슈랑스	1	100.00	0	0.00	0.00	0.00	
펀드	7	0.00	7	0.03	0.00	0.03	
기타	14	-46.15	26	0.06	-40.00	0.10	
합계	41	-24.07	54	0.15	-25.00	0.20	

주) 체크카드 포함

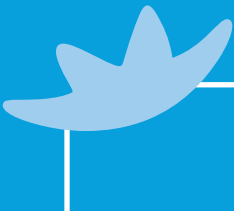

22. 금융소비자보호 실태평가 결과

구 분		부문별 평가 결과		
		2019년도	2018년도	2017년도
계량 부문	1. 민원건수	보통	보통	양호
	2. 민원처리기간	보통	양호	양호
	3. 소송건수	양호	양호	보통
	4. 영업 지속가능성	우수	우수	양호
	5. 금융사고	양호	양호	보통
비계량 부문	6. 소비자보호 조직 및 제도	양호	양호	우수
	7. 상품개발과정의 소비자보호 체계 구축 및 운영	보통	양호	양호
	8. 상품판매과정의 소비자보호 체계 구축 및 운영	미흡	양호	양호
	9. 민원관리시스템 구축 및 운영	양호	우수	양호
	10. 소비자정보 공시	우수	우수	양호

- 주 1) 금융소비자보호모범규준에 따라 금융회사는 금융감독원이 주관하는 '금융소비자보호 실태평가제도'를 통해 소비자 보호 수준을 종합적으로 평가 받음
 2) 평가대상 회사는 영업규모 및 민원건수가 업권 전체의 1% 이상인 회사로 민원건수가 적거나 영업규모가 작은 회사는 해당년도 평가에서 제외될 수 있음
 3) 회사별 평가결과조치는 전국은행연합회의 공시사이트를 통해 제공하고 있음
 4) 2020년, 2021년 금융소비자보호 실태평가는 코로나 특수상황으로 인해 잠정 연기됨

◆ 금융소비자보호 실태평가 평가부문

구 분	평가부문	
계량 부문	1. 민원건수	금감원에 접수된 민원건수 및 증감률(중·반복 및 악성민원 및 자율조정민원 등은 제외)
	2. 민원처리기간	금감원에 접수된 민원 평균처리기간(중·반복 및 악성민원 등은 제외)
	3. 소송건수	소송건수(패소율)와 금감원 분쟁조정 중 금융회사의 소송제기 건수
	4. 영업 지속가능성	금융회사의 재무건전성 지표(BIS비율, RBC비율 등)
	5. 금융사고	금융회사의 금융사고 건수와 금액
비계량 부문	6. 소비자보호 조직 및 제도	- 금융소비자보호 총괄책임자(CCO) 직무의 적정성 - 금융소비자보호 총괄부서 업무 및 권한의 적정성 - 금융소비자보호협의회 운영의 적정성 - 금융소비자보호 관련 규정화 여부 - 금융소비자보호 업무전담자 인력 구성의 적정성 - 금융소비자보호 업무전담자 인사 및 보상의 적정성 - 금융소비자보호 관련 교육의 적정성
	7. 상품개발과정의 소비자보호 체계 구축 및 운영	- 상품개발 관련 사전협의 프로세스의 적정성 - 상품개발 관련 내부준칙 운영의 적정성 - 금융소비자 의견 반영 프로세스 운영의 적정성
	8. 상품판매과정의 소비자보호 체계 구축 및 운영	- 상품판매 과정에서 준수해야 할 기준 마련 여부 - 상품판매 프로세스 구축 여부 - 상품판매 프로세스 운영의 적정성 - 고객정보 보호를 위한 제도 및 시스템의 적정성
	9. 민원관리시스템 구축 및 운영	- 효율적인 민원관리시스템 구축 여부 - 민원업무 관련 규정 및 매뉴얼 마련 여부 - 민원관리시스템 운영의 적정성 - 민원을 통한 제도개선 시스템 구축 여부
	10. 소비자정보 공시	- 소비자정보 접근이 용이한지 여부 - 소비자정보 제공이 적정한지 여부



23. 주식매수선택권 부여내용

가. 주식매수선택권 부여 · 행사현황

1) 신한은행 부여분

해당사항 없음

2) 신한금융지주회사 부여분(기준일 : 2022년 6월 30일)

해당사항 없음

나. 주식매수선택권 부여 조건

해당사항 없음

다. 연중(분기중) 주식매수선택권 부여, 행사 및 취소

1) 부여(2022.04.01 ~ 2022.06.30)

해당사항 없음

2) 행사(2022.04.01 ~ 2022.06.30)

해당사항 없음

3) 취소(2022.04.01 ~ 2022.06.30)

해당사항 없음

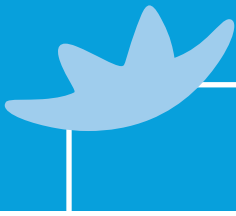

24. 주주 및 임원과의 거래내역

가. 신용공여^{주1)} 현황

(단위: 백만원, %)

주주(또는 임원)명 ^{주2)}	주주(또는 임원) 및 주주(또는 임원)와 특수관계에 있는 회사 ^{주3)}	선임당시 신용공여 (A)	2021년말 신용공여(B)	2022년6월말 신용공여(C)	증감(증감률)			
					선임일 대비 (C-A)	전년말 대비(C-B)		
						증감	증감률	
주주 (주) 신한금융지주회사	본인	해당사항 없음						
	신한금융투자	-	249,206	155,915		-93,291	-37.4%	
	신한카드	-	200,000	120,000		-80,000	-40.0%	
	신한캐피탈	-	16,000	16,000		0	0.0%	
	제주은행	-	2,060	1,893		-167	-8.1%	
	신한라이프생명보험	-	52,000	52,000		0	0.0%	
	Shinhan Investment Asia Ltd.	-	4,742	5,172		430	9%	
	Shinhan Microfinance Ltd.	-	6,534	7,688		1,154	18%	
	특수관계에 있는 회사	PT.Shinhan INDO Finance	-	24,042	26,220		2,178	9.1%
	SHINHAN SECURITIES VIETNAM	-	11,855	-		-11,855	-100.0%	
	LLP MFO SHINHAN MICRO FINANCE	-	16,716	37,623		20,907	125.1%	
	신한 멕시코	-	128,745	155,924		27,179	21.1%	
	신한카자흐스탄	-	103,153	157,381		54,228	52.6%	
	신한 캐나다	-	14,186	35,811		21,625	152.4%	
	신한 캄보디아	-	447,545	552,489		104,944	23.4%	
	신한 중국	-	327,418	281,230		-46,188	-14.1%	
	신한 유럽	-	219,110	321,030		101,920	46.5%	
	신한 베트남	-	359,947	458,122		98,175	27.3%	
	SBJ	-	72,713	190,899		118,186	162.5%	
	신한 인도네시아	-	304,944	452,744		147,800	48.5%	
BLUEBUTTON (5 BROADGATE) UK LIMITED ^{주4)}	-	-	87,770		87,770	-		
소계	-	2,560,916	3,115,911		554,995	17.8%		
합계	본인	해당사항없음						
	특수 관계에 있는 회사	-	2,560,916	3,115,911		554,995	17.8%	
	소계	-	2,560,916	3,115,911		554,995	17.8%	
임원	진옥동 (19.3.26 은행장)	본인	해당사항 없음					
		특수관계에 있는 회사	해당사항 없음					
		소계	해당사항 없음					
	김명희 (22.1.1 비상임이사)	본인	해당사항 없음					
		특수관계에 있는 회사	해당사항 없음					
		소계	해당사항 없음					
	류찬우 (22.1.1 상임감사 위원 겸 이사)	본인	해당사항 없음					
		특수관계에 있는 회사	해당사항 없음					
		소계	해당사항 없음					

주주(또는 임원)명 ^{주2)}	주주(또는 임원) 및 주주(또는 임원)와 특수관계에 있는 회사 ^{주3)}	선임당시 신용공여 (A)	2021년말 신용공여(B)	2022년6월말 신용공여(C)	증감(증감률)			
					선임일 대비 (C-A)	전년말 대비(C-B)		
						증감	증감률	
원 민	박원식 (18.3.21 사외이사)	본인	해당사항 없음					
		특수관계에 있는 회사						
		소계						
	서기석 (20.3.25 사외이사)	본인	250	20	20	-230	-	0.0%
		특수관계에 있는 회사	-	-	-	-	-	0.0%
		소계	250	20	20	-230	-	0.0%
	윤승한 (20.3.25 사외이사)	본인	해당사항 없음					
		특수관계에 있는 회사						
		소계						
	임상현 (21.4.1 사외이사)	본인	해당사항 없음					
		특수관계에 있는 회사						
		소계						
	이인재 (21.12.28 사외이사)	본인	해당사항 없음					
		특수관계에 있는 회사						
		소계						
	이혼야 (20.3.25 사외이사)	본인	해당사항 없음					
		특수관계에 있는 회사						
		소계						
	합계	본인	250	20	20	-230	-	0.0%
		특수관계에 있는 회사	-	-	-	-	-	0.0%
		소계	250	20	20	-230	-	0.0%
	총 계	본인	250	20	20	-230	-	0.0%
		특수관계에 있는 회사	-	2,560,916	3,115,911	-	554,995	17.8%
		소계	250	2,560,936	3,115,931	-230	554,995	21.7%

주 1) 원칙적으로 은행업감독규정 <별표2> "신용공여의 범위"에서 정한 기준에 따르되, 동 기준의 각주에 따라 제외되는 신용공여를 포함한 기준으로 작성함
 주 2) 주주의 경우 원칙적으로 당해 주주가 추천한 사외이사가 선임된 경우에 한하여 작성대상으로 함. 다만, (주)신한금융지주회사의 경우 당행의 사외이사를 추천하지 않았지만 당행의 1인 주주이므로 (주)신한금융지주회사를 포함하여 기재함. 임원의 경우에는 ()에 선임년월과 직위(은행장, 부행장, 사외이사 등)를 명시함. 신용공여가 없는 주주 및 임원의 경우에는 신용공여란에 '해당사항 없음'으로 명시함
 주 3) 은행법시행령 제1조의4의 제2호 내지 제3호 및 제5호 내지 제9호에서 정하는 주주(또는 임원)와 특수관계에 있는 회사
 주 4) 주주의 최대출자자인 국민연금공단이 간접적으로 지분 100% 소유한 법인으로서 특수관계에 있는 회사임

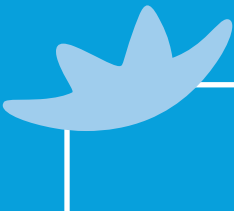

나. 기타 주요 거래내역

1) 부동산 매매 현황

해당사항 없음

2) 부동산 임대차 현황^{주1)}

(단위: 백만원)

주주(또는 임원)명 ^{주2)}	주주(또는 임원) 및 주주(또는 임원)와 특수관계에 있는 회사 ^{주3)}	거래구분 (임대/임차)	계약체결일	계약종료일	임대차 거래액		비고	
					임대보증금	연간임대(임차)료		
주주 (주) 신한금융투자회사	본인	(주)신한금융투자	임대	2005-06-15	2022-12-31	12,863	990	
		(주)신한DS	임대	2017-04-14	2023-02-28	513	-	
		(주)신한DS	임대	2008-06-27	2023-03-17	22	-	
		(주)신한DS	임대	2016-03-14	2023-03-17	5,994	-	
		(주)신한DS	임대	2020-09-01	2023-04-17	-	40	
		(주)신한DS	임대	2016-01-16	2025-01-15	-	59	
		(주)신한DS	임대	2022-05-02	2025-04-30	139	167	
		신한금융투자(주)	임대	2012-08-20	2022-08-31	1,089	-	
		신한금융투자(주)	임대	2017-08-31	2022-08-31	522	-	
		신한금융투자(주)	임대	2018-01-08	2023-01-31	152	-	
		신한금융투자(주)	임대	2019-06-03	2023-05-31	2,519	-	
		신한금융투자(주)	임대	2019-11-22	2022-11-21	1,679	-	
		신한금융투자(주)	임대	2014-01-27	2023-01-31	754	-	
		신한금융투자(주)	임대	2014-03-24	2023-03-23	193	-	
		신한금융투자(주)	임대	2014-03-31	2023-03-31	921	-	
		신한금융투자(주)	임대	2012-06-11	2023-06-30	398	-	
		신한금융투자(주)	임대	2015-06-22	2023-06-21	298	-	
		신한금융투자(주)	임대	2014-06-23	2023-06-30	2,169	-	
		신한금융투자(주)	임대	2005-11-29	2022-07-30	1,037	-	
		신한금융투자(주)	임대	2018-08-01	2022-07-31	577	-	
		신한금융투자(주)	임대	2015-08-25	2022-08-24	157	-	
		신한금융투자(주)	임대	2017-09-18	2022-09-30	252	-	
		신한금융투자(주)	임대	2014-06-16	2023-06-15	-	632	
		신한금융투자(주)	임대	2017-10-16	2022-10-31	1,140	-	
		신한금융투자(주)	임대	2017-11-27	2022-11-30	257	-	
		신한금융투자(주)	임대	2017-10-16	2022-10-31	196	-	
		신한금융투자(주)	임대	2017-11-13	2022-11-30	223	-	
		신한금융투자(주)	임대	2008-05-16	2022-12-31	1,821	-	
		신한금융투자(주)	임대	2007-05-14	2022-12-31	1,161	-	
		신한금융투자(주)	임대	2011-04-01	2022-12-31	1,687	-	
		신한금융투자(주)	임대	2015-01-23	2023-01-31	726	-	
		신한금융투자(주)	임대	2014-02-10	2023-02-09	224	-	
		신한금융투자(주)	임대	2016-11-21	2023-04-30	157	-	
	신한금융투자(주)	임대	2016-11-21	2023-04-30	81	-		
	신한금융투자(주)	임대	2012-02-07	2022-12-31	2,023	-		
	신한금융투자(주)	임대	2005-09-12	2024-09-30	706	-		
	신한금융투자(주)	임대	2014-07-26	2023-03-31	-	188		

주주(또는 임원)명 ^{주2)}	주주(또는 임원) 및 주주(또는 임원)와 특수관계에 있는 회사 ^{주3)}	거래구분 (임대/임차)	계약체결일	계약종료일	임대차 거래액		비고	
					임대보증금	연간임대(임차)료		
주주 (주) 신한금융투자회사	특수관계에 있는 회사	신한금융투자(주)	임대	2020-01-01	2022-12-31	2,001	-	
		신한금융투자(주)	임대	2017-04-01	2025-02-28	744	-	
		신한금융투자(주)	전대	2013-01-01	2017-12-31	-	-	
		신한금융투자(주)	전대	2011-12-30	2022-05-31	78	94	
		신한금융투자(주)	전대	2019-08-01	2024-07-31	210	72	
		신한금융투자(주)	전대	2019-06-10	2024-06-09	197	71	
		신한금융투자(주)	전대	2012-08-01	2022-07-31	584	105	
		신한금융투자(주)	전대	2020-08-01	2025-07-31	335	-	
		신한금융투자(주)	전대	2018-09-01	2023-10-31	91	94	
		신한금융투자(주)	전대	2002-12-02	2025-12-14	109	226	
		신한금융투자(주)	전대	2020-10-05	2025-09-30	318	38	
		신한금융투자(주)	전대	2016-04-06	2023-04-25	19	8	
		신한금융투자(주)	전대	2012-06-12	2023-06-11	112	142	
		신한금융투자(주)	전대	2012-06-18	2026-08-31	259	311	
		신한금융투자(주)	전대	2011-12-01	2022-11-30	427	284	
		신한금융투자(주)	전대	2011-11-16	2026-11-15	107	197	
		신한금융투자(주)	전대	2012-12-07	2022-12-31	113	72	
		신한금융투자(주)	전대	2013-01-03	2023-12-31	3,290	24	
		신한금융투자(주)	전대	2019-10-01	2024-09-30	364	50	
		신한금융투자(주)	전대	2012-07-01	2022-12-31	104	125	
		신한금융투자(주)	전대	2013-06-24	2022-10-04	227	33	
		신한금융투자(주)	전대	2013-02-04	2023-05-31	281	94	
		신한금융투자(주)	임차	2013-01-01	2022-12-31	2,524	-	
		신한금융투자(주)	임차	2015-06-29	2022-04-30	16	8	
		신한금융투자(주)	임차	2018-09-11	2023-08-31	35	45	
		신한금융투자(주)	임차	2008-06-18	2023-11-30	567	57	
		신한금융투자(주)	임차	2008-04-01	2027-02-23	47	57	
		신한금융투자(주)	본점임차	2021-08-01	2023-07-31	7,725	-	
		신한금융투자(주)	본점임차	2017-09-01	2022-08-31	590	-	
		신한금융투자(주)	본점임차	2021-07-01	2023-07-31	2,758	-	
		신한금융투자(주)	본점임차	2021-04-01	2023-03-31	955	-	
		신한금융투자(주)	본점임차	2021-04-01	2023-03-31	2,088	-	
		신한라이프생명보험(주)	임대	2017-09-01	2022-08-31	311	-	
		신한라이프생명보험(주)	임대	2006-09-26	2022-08-31	455	-	
		신한라이프생명보험(주)	임대	2011-04-25	2023-03-31	421	-	
		신한라이프생명보험(주)	임대	2005-08-29	2023-05-31	867	-	
		신한라이프생명보험(주)	임대	2011-11-03	2023-03-31	991	-	
		신한라이프생명보험(주)	임대	2007-02-01	2023-05-31	491	-	
		신한라이프생명보험(주)	임대	2011-09-29	2022-08-09	842	-	
		신한라이프생명보험(주)	임대	2014-06-16	2023-06-15	-	446	
		신한라이프생명보험(주)	임대	2020-09-01	2023-06-15	-	149	
		신한라이프생명보험(주)	임대	2004-10-05	2022-12-31	769	-	
		신한라이프생명보험(주)	임대	2007-07-23	2022-12-31	102	-	
신한라이프생명보험(주)	임대	2000-01-04	2022-12-31	751	-			



주주(또는 임원)명 ^{주2)}	주주(또는 임원) 및 주주(또는 임원)와 특수관계에 있는 회사 ^{주3)}	거래구분 (임대/임차)	계약체결일	계약종료일	임대차 거래액		비고	
					임대보증금	연간임대(임차)료		
주주 (주) 신한금융지주회사	특수관계에 있는 회사	신한라이프생명보험(주)	임대	2011-06-29	2022-12-31	427	-	
		신한라이프생명보험(주)	임대	2010-01-14	2022-12-31	1,273	-	
		신한라이프생명보험(주)	임대	2017-03-06	2023-03-05	1,115	-	
		신한라이프생명보험(주)	임대	2018-03-19	2023-03-05	232	-	
		신한라이프생명보험(주)	임대	2014-07-01	2023-06-30	329	-	
		신한라이프생명보험(주)	임대	2021-04-01	2023-03-31	-	48	
		신한라이프생명보험(주)	임대	2014-07-26	2023-03-31	-	105	
		신한라이프생명보험(주)	임대	2019-06-11	2023-05-31	997	-	
		신한라이프생명보험(주)	임대	2022-04-15	2025-03-31	903	-	
		신한신용정보(주)	임대	2014-08-30	2023-03-31	-	17	
		신한신용정보(주)	임대	2010-08-27	2022-07-31	192	-	
		신한신용정보(주)	임대	2006-10-30	2022-09-30	336	10	
		신한신용정보(주)	임대	2017-09-11	2022-09-30	433	-	
		신한신용정보(주)	임대	2014-04-18	2023-04-17	-	40	
		신한신용정보(주)	임대	2005-11-30	2022-11-30	188	14	
		신한신용정보(주)	임대	2010-01-28	2023-01-31	140	-	
		신한신용정보(주)	임대	2019-03-04	2023-02-28	484	-	
		신한아이타스(주)	임대	2014-06-09	2023-06-08	-	40	
		신한에이아이	임대	2019-07-03	2022-06-30	-	36	
		신한자산운용 주식회사	임대	2014-06-16	2023-06-08	-	40	
		신한자산운용 주식회사	임대	2014-08-30	2023-03-31	-	18	
		신한캐피탈(주)	임대	2018-07-01	2023-02-19	811	-	
		신한캐피탈(주)	임대	2017-02-20	2023-02-19	12,253	-	
		신한캐피탈(주)	임대	2016-04-11	2023-04-10	6	4	
		신한캐피탈(주)	임대	2010-07-01	2023-07-31	38	-	
		신한캐피탈(주)	임대	2014-04-18	2023-04-17	-	40	
		신한캐피탈(주)	임대	2014-08-02	2023-03-31	-	17	
		신한캐피탈(주)	임대	2008-08-11	2023-07-31	44	7	
		제주은행	임대	2010-02-18	2023-02-11	1,779	-	
		제주은행	임대	2015-03-20	2023-03-19	361	-	
		제주은행	임대	2014-06-09	2023-06-08	-	158	
		제주은행	임대	2014-08-06	2023-03-31	-	51	
		(주)신한저축은행	임대	2016-07-01	2023-06-30	138	-	
		(주)신한저축은행	임대	2016-07-01	2023-06-30	3,927	-	
		(주)신한저축은행	임대	2016-07-01	2023-06-30	4,923	-	
		(주)신한저축은행	임대	2014-04-18	2023-04-17	-	40	
		(주)신한저축은행	임대	2014-08-02	2023-03-31	-	17	
		(주)신한카드	임대	2017-08-31	2022-08-31	1,142	-	
		(주)신한카드	임대	2014-09-10	2022-09-09	-	19	
		(주)신한카드	임대	2010-03-23	2023-03-12	409	-	
(주)신한카드	임대	2010-09-30	2023-05-31	565	-			
(주)신한카드	임대	2009-06-30	2022-07-31	387	-			
(주)신한카드	임대	2006-08-21	2022-08-24	692	-			
(주)신한카드	임대	2014-08-08	2023-02-02	-	1,345			

주주(또는 임원)명 ^{주2)}	주주(또는 임원) 및 주주(또는 임원)와 특수관계에 있는 회사 ^{주3)}	거래구분 (임대/임차)	계약체결일	계약종료일	임대차 거래액		비고	
					임대보증금	연간임대(임차)료		
주주 (주) 신한금융지주회사	특수관계에 있는 회사	(주)신한카드	임대	2009-12-21	2022-11-30	571	-	
		(주)신한카드	임대	2008-01-17	2022-12-31	599	72	
		(주)신한카드	임대	2010-09-30	2022-08-31	3,023	-	
		(주)신한카드	임대	2010-06-03	2023-05-25	189	-	
		(주)신한카드	임대	2014-07-12	2023-03-31	-	286	
		(주)신한카드	임대	2020-07-06	2023-01-31	1,127	-	
		(주)신한카드	임대	2011-02-01	2023-01-31	1,056	-	
		주식회사 신한알파광고 위탁관리부동산투자회사	임대	2020-01-28	2023-01-28	-	36	
		신한미소금융재단	임대	2019-08-05	2022-07-31	-	-	
		신한미소금융재단	임대	2010-08-10	2022-07-31	-	-	
		신한미소금융재단	임대	2010-09-02	2022-07-31	-	-	
		신한미소금융재단	임대	2019-10-01	2022-07-31	-	-	
		신한미소금융재단	임대	2009-12-09	2022-07-31	-	-	
		신한미소금융재단	임대	2010-09-15	2022-07-31	-	-	
		신한미소금융재단	임대	2017-05-25	2022-07-31	-	-	
		신한미소금융재단	임대	2015-04-01	2022-07-31			
		신한미소금융재단	임대	2022-05-02	2024-04-30			
		신한금융희망재단	임대	2022-04-01	2025-03-31	100	84	
소계						104,252	6,429	
임원	본인	해당사항 없음						
	특수관계에 있는 회사							
	계							
총계	본인					12,863	990	
	특수관계에 있는 회사					104,252	6,429	
	계					117,115	7,419	

주 1) 보고서 작성 기준일 현재 주주(또는 임원) 및 은행법시행령 제1조의4의 제2호 내지 제3호 및 제5호 내지 제9호에서 정하는 주주(또는 임원)와 특수관계에 있는 회사와 이행 중에 있는 부동산 임대차계약을 대상으로 작성함
 2), 3) '가. 신용공여 현황' 양식의 해당 각주와 동일

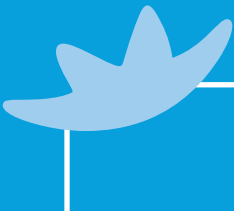

3) 물품공급 및 용역계약 등 현황^{주1)}

(단위: 백만원)

주주 (또는 임원) 명 ^{주2)}	주주(또는 임원) 및 주주(또는 임원)와 특수관계에 있는 회사 ^{주3)}	거래내용	거래일자 ^{주4)}	용역계약액 ^{주5)}	비고
	본인	-	-	-	
(주) 신한금융지주회사	(주) 신한 D S	은행 외환거래점검플랫폼 솔루션(SW) 유지보수(2023)	2023-05-01 ~ 2024-04-30	24	
		신한은행, 차세대 통합교육플랫폼 CDN 사용 계약	2022-01-16 ~ 2023-01-15	37	
		신한은행 해외영업점 종이서류 디지털화 유지보수(SW) 자동연장(2022)	2022-05-01 ~ 2023-04-30	9	
		신한은행 카카오톡 알림톡 서비스 공급 계약	2022-01-27 ~ 2022-12-31	181	
		신한은행 찾아가는 영업(ODS) 인프라 구축 물품공급 유지보수	2022-01-01 ~ 2022-12-31	40	
		신한은행 차세대 통합교육플랫폼(그룹 클라우드 서비스)	2022-01-16 ~ 2023-01-15	74	
		신한은행 차세대 교육플랫폼 SW 유지보수	2023-01-01 ~ 2023-12-31	38	
		신한은행 전국가 단말 재구축	2021-12-01 ~ 2023-05-31	6,180	
		신한은행 재택망 APT대응체계 구축 유지보수 계약	2022-12-01 ~ 2023-11-30	59	
		신한은행 영업지원'원클릭'마케팅플랫폼 구축용 비솔루션 소프트웨어(자동연장)	2022-06-10 ~ 2023-06-09	187	
		신한은행 영상통화 솔루션 유지보수	2022-05-01 ~ 2023-04-30	8	
		신한은행 신탁 비대면 신규,해지 프로세스 구축 유지보수 (영상통화 솔루션)	2021-12-01 ~ 2022-11-30	8	
		신한은행 서울시금고 차세대지방재정시스템 연계 중계서버 구축	2022-07-25 ~ 2023-01-31	394	
		신한은행 비대면시스템 안면인증 추가개발 유지보수 (22년)	2022-02-01 ~ 2023-01-31	11	
		신한은행 비대면 여권진위확인 시스템 유지보수	2022-01-01 ~ 2022-12-31	8	
		신한은행 비대면 실명확인 인증앱 구축 솔루션 유지보수(22년)	2022-02-01 ~ 2023-01-31	6	
		신한은행 블록체인 기반 정책자금 대출 플랫폼 구축 유지보수	2021-11-01 ~ 2022-09-30	12	
		신한은행 모바일 앱 보안솔루션 개선 추진 유지보수	2022-08-01 ~ 2023-07-31	29	
		신한은행 메시징 서비스 공급 계약	2020-08-01 ~ 2023-10-31	35,555	
		신한은행 핑동 시스템 재구축 유지보수 (22년 자동연장)	2021-10-01 ~ 2022-09-30	6	
		신한은행 동산 담보물 IoT 시스템 구축(최종)	2018-10-29 ~ 2023-10-28	355	
		신한은행 글로벌 전국가 단말 재구축 SW 유지보수	2023-01-01 ~ 2023-12-31	22	
		신한은행 강원도2급고 시스템 고도화 HW 구축 PM 용역 계약	2022-06-01 ~ 2022-07-31	25	
		신한은행 NEXT 팩토리 변화에 따른 대응 개발	2022-02-01 ~ 2022-12-31	132	
		그룹 클라우드 기반환경 서비스(신한은행)	2022-01-01 ~ 2026-12-31	6,354	
		AI Vision_OCR 플랫폼 유지보수	2022-01-01 ~ 2022-12-31	70	
		22년 신한은행 정보제공 협력사 관리시스템 재구축 유지보수 계약(자동연장)	2022-02-01 ~ 2023-01-31	12	
		2022년 PC사용시간관리시스템 유지보수 계약 (신한은행) 자동연장	2022-02-01 ~ 2023-01-31	28	
		2022년 PC사용시간관리시스템 고도화 유지보수 계약 (신한은행)	2022-02-01 ~ 2023-01-31	4	
		2022년 혁신서비스Unit RPA운영업무 도급	2022-04-03 ~ 2023-04-02	698	
2022년 신한은행 ICT개발 및 유지보수 도급계약	2022-06-01 ~ 2023-05-31	22,720			
2022년 기업신용정보 시스템 업그레이드 개발	2022-03-17 ~ 2022-09-30	268			
2022 온라인 디자인센터 (H/W,S/W) 유지보수 자동연장	2022-02-01 ~ 2023-01-31	6			
2022 신한은행 직원용앱 물리메이트 고도화	2022-06-16 ~ 2022-12-16	211			

주주 (또는 임원) 명 ^{주2)}	주주(또는 임원) 및 주주(또는 임원)와 특수관계에 있는 회사 ^{주3)}	거래내용	거래일자 ^{주4)}	용역계약액 ^{주5)}	비고				
주주 (주) 신한금융지주회사	(주) 신한 D S	2022 신한은행 인도네시아 비대면 계좌개설 시스템 유지보수(자동연장)	2022-04-01 ~ 2023-03-31	14					
		2022 신한은행 스마트전담반 개발 및 유지보수	2022-01-01 ~ 2022-12-31	5,966					
		2022 신한은행 디지털 가속화(국내,국외SOL,OpenAPI) SI개발	2022-04-01 ~ 2022-12-31	1,157					
		2022 IoT를 활용한 동산담보 관리서비스 유지보수	2022-04-01 ~ 2023-03-31	12					
		2021년 신한은행 보안위협 역추적 환경구축을 위한 풀콜 계약	2021-08-01 ~ 2022-07-31	27					
		2020년 신한은행 신한경력컨설팅센터 통합 홈페이지 구축 유지보수	2021-12-01 ~ 2022-11-30	3					
		2020년 신한문화 아카이브 시스템 구축 유지보수	2022-01-01 ~ 2025-12-31	13					
		[블록체인] 닥터론 정회원 인증 서비스 이더리움 수수료 정산 계약	2019-04-29 ~ 2024-04-28	1					
	[블록체인] 닥터론 정회원 인증 서비스 AWS 클라우드 수수료 정산 계약	2019-05-23 ~ 2024-05-22	5						
	(주) 신한금융지주회사	특수관계에 있는 회사	상가열람	2012.06.01~	20,000원	건당 수수료 (부가세포함)			
			상가열람 및 현장조사		27,500원				
			전입세대 열람		11,000원				
			전입세대 열람 및 현장조사		27,500원				
			전세자금대출현장조사		20,000원				
			담보물건가격조사		20,000원				
			현장조사		20,000원				
			신용조사 업무대행		2009.11.19~		55,000원		
			신용조사 업무대행 및 현장실사				88,000원		
			재직확인 현장조사		2011.03.04~		16,500원		
			(주) 신한 신용정보		신한 신용정보		채권추심(개인여신 일반채권)	2014.01.02~	회수실적의 10%/대환 2%
채권추심(개인여신 특수채권)							회수실적의 21%~25%		
채권추심(개인여신 특수채권)	2015.09.01~	실익없는 담보채권 배당회수 12.5%							
채권추심(개인여신 특수채권)		실익없는 담보채권 기타추심회수 15.0%							
채권추심(개인여신 특수채권)	2016.12.31~	경매기간 등 담보권 집행불능채권 위임회수 (오픈상가 등) 15.0%							
채권추심(개인여신 국민주택기금채권)		가. 기본수수료 : 회수실적의 15% 나. 은행이 발견한 재산을 신용정보사가 회수 7.5% 다. 개인회생인가결정 번째계획에 따른 회수 1.5%							
채권추심(기업여신 특수채권)	2014.01.02~	회수실적의 20%~29%							
채권추심(기업여신 위임전 법조치 채권)		12.5% / 15%(배당이의)							
채권추심(기업여신 차주당 지급수수료 한도)		월간수수료 1억만도 유지							
채권추심(개인여신 단기연체채권)		2022.02.01~	회수실적의 10%/대환2%						
계		-		80,970					



주주 (또는 임원) 명 ^{주2)}	주주(또는 임원) 및 주주(또는 임원)와 특수관계에 있는 회사 ^{주3)}	거래내용	거래일자 ^{주4)}	용역계약액 ^{주5)}	비고
임원	본인				해당사항 없음
	특수관계에 있는 회사				
	계				
총계	본인	-	-	-	
	특수관계에 있는 회사	-	-	80,970	
	계	-	-	80,970	

주 1) 당해 연도중 주주(또는 임원) 및 은행법시행령 제1조의4의 제2호 내지 제3호 및 제5호 내지 제9호에서 정하는 주주(또는 임원)와 특수관계에 있는 회사로부터 물품을 공급 받거나 용역을 제공받은 거래 등을 대상으로 작성함
 2), 3) '가. 신용공여 현황' 양식의 해당 각주와 동일
 4) 해지사유가 없으면 1년 자동갱신
 5) 신한신용정보(주)와의 계약금액은 1급지 기준으로 작성함

4) 주식매매현황^{주1)}

(단위: 백만원, 천주)

주주(또는 임원) ^{주2)}	주주(또는 임원) 및 주주(또는 임원)와 특수관계에 있는 회사 ^{주3)}	전년말 현재		매수		매도		금년말 현재		비고
		B/S상 잔액	보유량	거래 금액	거래 수량	거래 금액	거래 수량	B/S상 잔액	보유량	
주주 (주)신한금융 지주회사	본인									해당사항 없음
	특수관계에 있는 회사									
	계									
임원	본인									해당사항 없음
	특수관계에 있는 회사									
	계									
총계	본인			-	-			-	-	
	특수관계에 있는 회사			-	-			-	-	
	계			-	-			-	-	

주 1) 당해 연도중 주주(또는 임원) 및 은행법시행령 제1조의4의 제2호 내지 제3호 및 제5호 내지 제9호에서 정하는 주주(또는 임원)와 특수관계에 있는 회사가 발행한 주식을 매수 또는 매도한 거래(장기투자목적으로 매수 또는 매도한 거래를 제외함)를 대상으로 작성함
 2), 3) '가. 신용공여 현황' 양식의 해당 각주와 동일

25. 기업신용위험상시평가 추진 현황

가. 세부평가대상기업에 대한 신용위험 평가결과

(단위: 개)

평가기업수 ^{주)}	평가결과			
	정상	부실징후기업이 될 가능성이 큰 기업	부실징후기업	경영정상화 가능성이 없는 기업
29	11	13	3	2

주) 기업구조조정촉진법에 의한 세부평가완료기업

나. 정리대상기업 정리추진현황(당행이 주채권은행인 기업)

(단위: 개)

관리중인 정리대상기업수	정리추진현황			
	정리완료 ^{주)}	법원앞 회생절차폐지, 종결 등 신청	담보물경매 및 공매 등 ^{주2)}	기타
2	1	-	-	1

주 1) 정리완료란 여신완제, ABS매각, 상각 등을 포함

※ 대외매각은 정리완료에 포함

2) 담보물 경매 및 공매 등은 주채권은행이 동 절차를 진행한 경우

26. 출연금

(단위: 억원)

구 분	제공금액
대학·병원·지방자치단체에 제공한 출연금	624
영업이익 ^{주)}	19,748
당기순이익 ^{주)}	14,504

주) K-IFRS 별도 기준임

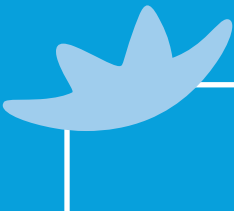

27. 반기재무상태표(은행계정)

제191(당기) 반기말 2022년 6월30일 현재
제190(전기) 기 말 2021년12월31일 현재

주식회사 신한은행

(단위: 백만원)

과 목	제191(당기) 반기말		제190(전기) 기 말	
자 산				
1. 현금및예치금	18,345,629		17,506,073	
2. 당기손익-공정가치측정유가증권	21,612,331		22,173,110	
3. 파생상품자산	5,228,855		2,999,159	
4. 상각후원가측정대출채권	309,183,584		299,559,783	
5. 당기손익-공정가치측정대출채권	214,270		859,745	
6. 기타포괄손익-공정가치측정유가증권	50,049,245		47,245,324	
7. 상각후원가측정유가증권	21,930,552		19,996,310	
8. 유형자산	2,352,103		2,297,381	
9. 무형자산	497,382		479,744	
10. 관계기업등에대한투자자산	2,317,788		2,281,634	
11. 투자부동산	581,888		602,835	
12. 확정급여자산	430,011		118,334	
13. 당기법인세자산	12,168		8,641	
14. 이연법인세자산	319,885		171,150	
15. 기타자산	24,371,909		16,216,672	
16. 매각예정비유동자산	2,240		-	
자 산 총 계		457,449,840		432,515,895
부 채				
1. 당기손익-공정가치측정지정금융부채	48,594		-	
2. 예수부채	332,460,496		326,016,200	
3. 당기손익-공정가치측정금융부채	524,271		583,662	
4. 파생상품부채	5,919,938		2,857,887	
5. 차입부채	24,356,063		20,345,021	
6. 사채	32,250,251		34,956,862	
7. 총당부채	385,665		424,846	
8. 당기법인세부채	312,853		285,122	
9. 기타부채	33,591,107		19,472,632	
부 채 총 계		429,849,238		404,942,232
자 본				
1. 자본금	7,928,078		7,928,078	
2. 신종자본증권	1,779,237		1,586,662	
3. 자본잉여금	398,080		398,080	
4. 자본조정	6,306		6,692	
5. 기타포괄손익누계액	-1,212,646		-522,669	
6. 이익잉여금	18,701,547		18,176,820	
(대손준비금 적립액)	-2,559,855		-2,276,212	
(대손준비금 전입(환입)필요액)	86,786		-283,643	
(대손준비금 전입(환입)예정액)	86,786		-283,643	
자 본 총 계		27,600,602		27,573,663
부채와자본총계		457,449,840		432,515,895

28. 반기포괄손익계산서(은행계정)

제191(당)기 반기 2022년 1월 1일부터 2022년 6월 30일까지
 제190(전)기 반기 2021년 1월 1일부터 2021년 6월 30일까지

주식회사 신한은행

(단위: 백만원)

과 목	제191(당)기 반기		제190(전)기 반기	
I. 영업이익		1,974,758		1,679,086
(1) 순이자손익		3,412,561		2,801,787
1. 이자수익	5,287,765		4,014,969	
당기손익-공정가치측정금융상품이자수익	140,571		80,271	
기타포괄손익-공정가치측정 및 상각후원가측정 금융상품이자수익	5,147,194		3,934,698	
2. 이자비용	1,875,204		1,213,182	
(2) 순수수료손익		476,592		485,400
1. 수수료수익	602,919		605,769	
2. 수수료비용	126,327		120,369	
(3) 배당수익		13,411		13,839
(4) 당기손익-공정가치측정금융상품관련손익		217,129		255,757
(5) 외환거래손익		83,482		-13,886
(6) 당기손익-공정가치측정지정금융상품관련손익		1,406		-
(7) 기타포괄손익-공정가치측정유가증권처분손익		1,723		52,462
(8) 상각후원가측정유가증권처분손익		-55		-
(9) 신용손실충당금전입		274,521		67,871
(10) 일반관리비		1,451,483		1,389,004
(11) 기타영업손익		-505,487		-459,398
II. 영업외손익		-3,368		-39,162
III. 법인세비용차감전순이익		1,971,390		1,639,924
IV. 법인세비용(수익)		520,950		416,544
V. 반기순이익		1,450,440		1,223,380
(대손준비금 반영후 조정이익 당반기 3개월: 775,086백만원 당분기 누적: 1,537,226백만원 전반기 3개월: 579,517백만원 전분기 누적: 1,030,127백만원)				
VI. 기타포괄손익		-688,058		-153,369
(1) 후속적으로 당기손익으로 재분류되는 항목		-851,073		-214,230
1. 해외사업환산손익	15,682		9,851	
2. 기타포괄손익-공정가치측정금융자산평가손익	-866,755		-224,081	
(2) 후속적으로 당기손익으로 재분류되지 않는 항목		163,015		60,861
1. 확정급여제도의 재측정요소	144,747		37,464	
2. 기타포괄손익-공정가치측정금융자산평가손익	18,268		23,397	
VII. 반기총포괄이익		762,382		1,070,011
VIII. 주당이익				
1. 기본주당이익		897원		754원
2. 희석주당이익		897원		754원

2022 Shinhan Bank Report



신탁현황

[90] 29. 신탁상품 기간별 평균배당률 현황
(2022년 6월기준)

[90] 30. 신탁계정 재무제표

29. 신탁상품 기간별 평균배당률 현황(2022년 6월기준)

(단위: %)

구 분			기간별 평균 배당률 현황				
			현재년도	과거9개월간	과거6개월간	과거3개월간	설정일이후
연금 저축 신탁	채권형	연금저축신탁 채권형 제1호	-2.44	-1.48	-2.44	-3.10	4.42
		CHB연금저축신탁B-1(구조홍)	-2.49	-1.52	-2.49	-3.20	4.31
	안정형	연금저축신탁 안정형 제1호	-4.61	-3.21	-4.61	-6.82	3.21
		CHB연금저축신탁S-1(구조홍)	-4.80	-3.35	-4.80	-7.07	3.38
신개인 연금신탁	채권형	신개인연금신탁 채권형 제1호	-2.66	-1.64	-2.66	-3.51	4.90
		신개인연금신탁B-1(구조홍)	-2.96	-1.86	-2.96	-3.76	4.20
	안정형	신개인연금신탁S-1(구조홍)	-4.72	-3.31	-4.72	-6.93	3.64
개인연금신탁	개인연금신탁(구신한)		1.41	1.37	1.41	1.39	5.81
	개인연금신탁(구조홍)		1.40	1.37	1.40	1.39	5.50

주 1) 설정일 이후 배당률은 판매개시일부터 기준년월 까지의 연환산배당률임

2) 평균배당률

① 연금저축신탁, 신개인연금신탁 = $\frac{\text{비교기말기준가격} - \text{비교기초기준가격}}{\text{비교기초기준가격}} \times 100 \times \frac{365}{\text{경과일수}}$

② 개인연금신탁 = 해당기간동안의 단순산술 평균

30. 신탁계정 재무제표

가. 재무상태표

(당)반기말 : 2022년 6월 30일 현재
전 기 말 : 2021년 12월 31일 현재

(단위: 백만원)

계정과목	(당)반기말		전기말	
[자 산]				
I. 현금·예치금		24,813,246		23,735,943
II. 증권		24,556,603		22,437,564
주 식	490,043		517,745	
국 채	760,823		766,643	
금융채	1,589,200		1,622,578	
지방채	158,360		190,194	
사 채	12,424,251		10,951,266	
외화증권	715,016		755,688	
매입어음	2,009,605		1,600,227	
기타증권	6,409,305		6,033,223	
III. 금전채권		30,964,466		31,880,249
부동산저당대출	117		117	
수익권담보대출	315,826		300,836	
보증대출	-		-	
증서대출	86,517		94,996	
어음대출	-		-	
기타대출	28		28	
사모사채	-		-	
클론	-		-	
환매조건부채권매수	7,293,700		5,508,000	
기타금전채권	23,268,278		25,976,272	

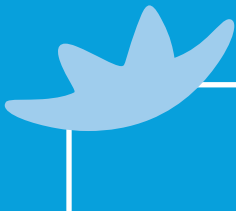

계정과목	(당)반기말		전기말	
IV. 부동산과실물자산		10,096,424		10,936,001
V. 기타자산		2,891,748		3,087,893
미수수익	390,478		269,431	
미수금	42,106		7,077	
잡자산	4,529		7,528	
고유계정대	2,454,635		2,803,857	
VI. 채권평가충당금(-)		139		154
자 산 총 계		93,322,348		92,077,496

(단위: 백만원)

계정과목	(당)반기말		전기말	
[부 채]				
I. 금전신탁		58,449,886		53,762,614
불특정금전신탁합동운용	824		824	
적립식목적신탁합동운용	5,527		5,671	
가계금전신탁합동운용	10,683		10,746	
개발신탁합동운용	22		22	
노후생활연금신탁합동운용	2,288		2,404	
기업금전신탁합동운용	623		623	
국민주신탁합동운용	486		574	
개인연금신탁합동운용	1,485,674		1,521,008	
가계장기신탁합동운용	3,067		3,435	
근로자우대신탁합동운용	726		733	
신종적립신탁합동운용	1,829		1,859	
퇴직신탁운용	14,438		15,195	
특정금전신탁	23,138,815		19,352,764	
추가금전신탁	127		127	
신개인연금신탁합동운용	63,634		64,800	
신노후생활연금신탁합동운용	657		749	
신근로자우대신탁합동운용	11		11	
연금신탁합동운용	2,146,635		2,318,813	
퇴직연금신탁	31,573,820		30,462,256	
II. 재산신탁		33,433,308		37,014,213
유가증권의신탁	4,524		4,524	
금전채권의신탁	23,332,359		26,073,688	
동산의신탁	10,402		10,402	
부동산의신탁	10,086,023		10,925,599	
III. 공약신탁		-		-
IV. 차입금		-		-
V. 기타부채		1,439,154		1,300,669
선수수익	19,595		18,902	
미지급비용	1,224,252		1,153,580	
잡부채	76,525		8,881	
특별유보금	118,782		119,306	
부 채 총 계		93,322,348		92,077,496

나. 포괄손익계산서

(당)반기 : 2022년 1월 1일 부터 2022년 6월 30일 까지
 (전)반기 : 2021년 1월 1일 부터 2021년 6월 30일 까지

(단위: 백만원)

계정과목	(당)반기		(전)반기	
[신탁이익]				
I. 예치금이자		212,581		144,372
II. 증권이자		227,337		349,777
국채이자	7,039		8,165	
금융채이자	18,384		18,370	
지방채이자	1,571		1,361	
사채이자	134,979		262,005	
배당금수익	8,283		8,591	
외화증권이자	8,996		23,632	
매입어음이자	18,802		9,233	
기타증권이자	29,283		18,420	
III. 금전채권이자		75,997		37,243
부동산저당대출이자	2		2	
수익권담보대출이자	4,202		3,770	
보증대출이자	-		-	
증서대출이자	1,394		1,220	
어음대출이자	-		-	
기타대출이자	1		1	
사모사채이자	-		-	
콜론이자	-		-	
환매조건부채권이자	69,367		29,471	
기타금전채권이자	1,031		2,779	
IV. 증권관련수익		54,928		217,142
증권매매이익	22,918		122,743	
증권상환이익	29,367		84,564	
증권평가이익	2,643		9,835	
V. 파생상품거래이익		101		125
VI. 수수료수익		29		1
VII. 기타수익		30,578		19,630
고유계정대이자	13,973		4,635	
기타수입이자	-		-	
채권평가충당금환입	157		162	
기타잡수익	16,448		14,833	
VIII. 특별유보금환입		1,812		1,161
수익총계		603,363		769,451

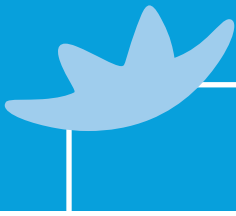

(단위: 백만원)

계정과목	(당)반기		(전)반기	
[신탁손실]				
I. 금전신탁이익		382,847		602,426
불특정금전신탁이익	13		13	
적립식목적신탁이익	6		22	
가계금전신탁이익	9		13	
개발신탁이익	-		-	
노후생활연금신탁이익	5		5	
기업금전신탁이익	1		1	
국민주신탁이익	59		15	
개인연금신탁이익	10,179		11,073	
가계장기신탁이익	4		2	
근로자우대신탁이익	1		1	
신종적립신탁이익	4		5	
퇴직신탁이익	14		6	
특정금전신탁이익	213,693		375,482	
추가금전신탁이익	-		-	
신개인연금신탁이익	-1,154		-23	
신노후생활연금신탁이익	1		-1	
신근로자우대신탁이익	-		-	
연금신탁이익	-48,883		6,771	
퇴직연금신탁이익	208,895		209,041	
II. 재산신탁이익		1,637		2,998
유가증권신탁이익	63		63	
금전채권신탁이익	1,574		2,935	
부동산신탁이익	-		-	
III. 공익신탁이익		-		-
IV. 차입금이자		-		-
V. 증권관련비용		107,576		42,957
증권매매손실	52,534		22,485	
증권상환손실	25,712		6,047	
증권평가손실	29,330		14,425	
VI. 파생상품손실		-		-
VII. 수수료비용		19,350		23,786
VIII. 기금출연료		3,415		3,462
신용보증기금출연금	55		1	
신탁보험료	3,360		3,461	
IX. 신탁보수		87,123		91,641
X. 기타비용		127		429
채권평가충당금전입	60		178	
기타잡비용	67		251	
XI. 특별유보금전입		1,288		1,752
비용 총 계		603,363		769,451

memo

A large, empty, light gray rectangular area with rounded corners, intended for writing a memo. The area is bounded by a thin dark gray line and occupies most of the page below the 'memo' label.

영업점 비치기간
2023. 3. 31까지

미래를 함께 하는 따뜻한 금융

Your Companion for the Future



신한은행
www.shinhan.com