

# 목 차

사업 보고서 .....	1
【대표이사 등의 확인】 .....	2
I. 회사의 개요 .....	3
1. 회사의 개요 .....	3
2. 회사의 연혁 .....	8
3. 자본금 변동사항 .....	11
4. 주식의 총수 등 .....	12
5. 정관에 관한 사항 .....	12
II. 사업의 내용 .....	14
1. 사업의 개요 .....	14
2. 영업의 현황 .....	16
3. 파생상품거래 현황 .....	18
4. 영업설비 .....	19
5. 재무건전성 등 기타 참고사항 .....	19
III. 재무에 관한 사항 .....	25
1. 요약재무정보 .....	25
2. 연결재무제표 .....	28
2-1. 연결 재무상태표 .....	28
2-2. 연결 포괄손익계산서 .....	29
2-3. 연결 자본변동표 .....	30
2-4. 연결 현금흐름표 .....	31
3. 연결재무제표 주식 .....	33
4. 재무제표 .....	188
4-1. 재무상태표 .....	188
4-2. 포괄손익계산서 .....	189
4-3. 자본변동표 .....	190
4-4. 현금흐름표 .....	191
5. 재무제표 주식 .....	193
6. 배당에 관한 사항 .....	325
7. 증권의 발행을 통한 자금조달에 관한 사항 .....	326
7-1. 증권의 발행을 통한 자금조달 실적 .....	326
7-2. 증권의 발행을 통해 조달된 자금의 사용실적 .....	330
8. 기타 재무에 관한 사항 .....	332
IV. 이사의 경영진단 및 분석의견 .....	335
V. 회계감사인의 감사의견 등 .....	344
1. 외부감사에 관한 사항 .....	344
2. 내부통제에 관한 사항 .....	346
VI. 이사회 등 회사의 기관에 관한 사항 .....	347
1. 이사회에 관한 사항 .....	347
2. 감사제도에 관한 사항 .....	356
3. 주주총회 등에 관한 사항 .....	359
VII. 주주에 관한 사항 .....	361
VIII. 임원 및 직원 등에 관한 사항 .....	365
1. 임원 및 직원 등의 현황 .....	365
2. 임원의 보수 등 .....	369

IX. 계열회사 등에 관한 사항.....	373
X. 대주주 등과의 거래내용.....	374
XI. 그 밖에 투자자 보호를 위하여 필요한 사항.....	375
1. 공시내용 진행 및 변경사항.....	375
2. 우발부채 등에 관한 사항.....	375
3. 제재 등과 관련된 사항.....	375
4. 작성기준일 이후 발생한 주요사항 등 기타사항.....	376
XII. 상세표.....	377
1. 연결대상 종속회사 현황(상세).....	377
2. 계열회사 현황(상세).....	377
3. 타법인출자 현황(상세).....	379
【 전문가의 확인 】.....	398
1. 전문가의 확인.....	398
2. 전문가와의 이해관계.....	398

# 사업보고서

(제 33 기)

사업연도 2023년 01월 01일 부터  
2023년 12월 31일 까지

금융위원회

한국거래소 귀중

2024년 3월 29일

제출대상법인 유형 :

채권 등 상장법인

면제사유발생 :

해당사항 없음

회 사 명 :

신한캐피탈(주)

대 표 이 사 :

정운진

본 점 소 재 지 :

경기도 안산시 단원구 당곡로 17

(전 화) 1544-6800

(홈페이지) <http://www.shcap.co.kr>

작 성 책 임 자 :

(직 책) 부 장

(성 명) 김근두

(전 화) 02-6742-7581

# 【 대표이사 등의 확인 】

## 대표이사등의 확인 · 서명

### 확 인 서

우리는 당사의 대표이사 및 신고업무담당임원으로서 이 사업보고서의 기재내용에 대해 상당한 주의를 다하여 직접 확인·검토한 결과, 중요한 기재사항의 기재 또는 표시의 누락이나 허위의 기재 또는 표시가 없고, 이 사업보고서에 표시된 기재 또는 표시사항을 이용하는 자의 중대한 오해를 유발하는 내용이 기재 또는 표시되지 아니하였음을 확인합니다.

또한, 당사는 「주식회사 등의 외부감사에 관한 법률」 제8조에 따라 내부회계관리제도를 마련하여 운영하고 있음을 확인합니다. (「주식회사 등의 외부감사에 관한 법률」 제4조에 의한 외감대상법인에 한함)

2024. 3. 29.

신한캐피탈 주식회사

대표이사 정 운 진 (서명)

신고업무담당임원 김 관 명 (서명)

# I. 회사의 개요

## 1. 회사의 개요

### 1. 연결대상 종속회사 개황

연결대상 종속회사 현황(요약)

(단위 : 사)

구분	연결대상회사수				주요 종속회사수
	기초	증가	감소	기말	
상장	-	-	-	-	-
비상장	10	-	-	10	-
합계	10	-	-	10	-

※상세 현황은 '상세표-1. 연결대상 종속회사 현황(상세)' 참조

### 1-1. 연결대상회사의 변동내용

구분	자회사	사유
신규 연결	-	-
연결 제외	-	-

2. 회사의 명칭 : 신한캐피탈(주) (영문명 : Shinhan Capital Co., Ltd.)

3. 설립일자 : 1991. 04. 19 신한리스(주)로 설립

4. 본사의 주소 : 경기도 안산시 단원구 당곡로 17

전화번호 : 1544 - 6800

홈페이지 : <http://www.shcap.co.kr>

5. 회사사업 영위의 근거가 되는 법률 : 여신전문금융업법

6. 중소기업 등 해당 여부

중소기업 해당 여부	미해당
벤처기업 해당 여부	미해당
중견기업 해당 여부	미해당

7. 대한민국에 대리인이 있는 경우에는 이름(대표자), 주소 및 연락처 : 해당사항 없음

8. 주요 사업의 내용

① 시설, 설비, 기계, 기구, 중기, 차량, 선박 및 항공기와 이에 관련되는 부동산 및 재산권(이하 "특정물건" 이라 한다)의 시설대여

② 특정물건의 연불판매

③ 할부금융

④ 신기술사업금융

- ⑤ 신용대출 또는 담보대출
  - ⑥ 어음할인
  - ⑦ 기업이 물품 및 용역의 제공에 의하여 취득한 매출채권의 양수, 관리, 회수
  - ⑧ 지급보증
  - ⑨ 기업구조조정 및 기업인수합병 관련 업무
  - ⑩ 사모집합투자기구의 업무집행사원
  - ⑪ ① ~ ⑦의 업무와 관련하여 다른 여신전문금융업자 및 경영여신업자가 보유한 채 권 및 이를 근거로 하여 발행한 유가증권의 매입
  - ⑫ ① ~ ⑩의 업무와 관련된 신용조사 및 부수업무
  - ⑬ 기타 관계기관에 신고, 등록하였거나 인.허가, 승인 등을 득한 업무
  - ⑭ 기타 관련 법령이 허용하는 업무
- \* 상세한 내용은 동 공시서류의 '사업의 내용' 참조

### 9. 신용평가에 관한 사항

#### (1) 해외 신용평가사의 평가

구분	Moody's
	장기 (Aaa~C)
2021.09.15	A3

#### (2) 국내 신용평가사의 평가

평가일	평가대상	신용등급	평가회사	평가구분
	유가증권등		(신용평가등급범위)	
2023.12.11	회사채	AA-	한국신용평가(AAA~D)	본평가
2023.12.08	전자단기사채	AA-	한국신용평가(A1~D)	정기평가
2023.12.08	기업어음	AA-	한국신용평가(A1~D)	정기평가
2023.12.08	전자단기사채	AA-	NICE신용평가(A1~D)	본평가
2023.12.08	기업어음	AA-	NICE신용평가(A1~D)	본평가
2023.12.08	회사채	AA-	NICE신용평가(AAA~D)	본평가
2023.11.10	회사채	AA-	한국신용평가(AAA~D)	본평가
2023.11.09	회사채	AA-	NICE신용평가(AAA~D)	본평가
2023.10.10	회사채	AA-	한국신용평가(AAA~D)	본평가
2023.10.10	회사채	AA-	NICE신용평가(AAA~D)	본평가
2023.09.08	회사채	AA-	한국신용평가(AAA~D)	본평가
2023.09.06	회사채	AA-	NICE신용평가(AAA~D)	본평가
2023.08.19	회사채	AA-	한국신용평가(AAA~D)	본평가
2023.08.08	회사채	AA-	NICE신용평가(AAA~D)	본평가
2023.07.06	회사채	AA-	한국신용평가(AAA~D)	본평가
2023.07.05	회사채	AA-	NICE신용평가(AAA~D)	본평가
2023.06.09	회사채	AA-	한국기업평가(AAA~D)	본평가
2023.06.09	기업어음	A1	한국기업평가(A1~D)	본평가
2023.06.09	전자단기사채	A1	한국기업평가(A1~D)	본평가
2023.06.08	회사채	AA-	한국신용평가(AAA~D)	본평가

2023.06.08	기업어음	A1	한국신용평가(A1~D)	정기평가
2023.06.08	전자단기사채	A1	한국신용평가(A1~D)	정기평가
2023.06.07	회사채	AA-	NICE신용평가(AAA~D)	본평가
2023.06.07	기업어음	A1	NICE신용평가(A1~D)	정기평가
2023.06.07	전자단기사채	A1	NICE신용평가(A1~D)	정기평가
2023.05.12	회사채	AA-	한국신용평가(AAA~D)	본평가
2023.05.09	회사채	AA-	NICE신용평가(AAA~D)	본평가
2023.04.18	회사채	AA-	한국신용평가(AAA~D)	본평가
2023.04.18	회사채	AA-	한국신용평가(AAA~D)	정기평가
2023.04.12	회사채	AA-	NICE신용평가(AAA~D)	본평가
2023.04.12	회사채	AA-	NICE신용평가(AAA~D)	정기평가
2023.04.10	회사채	AA-	한국기업평가(AAA~D)	본평가
2023.04.10	회사채	AA-	한국기업평가(AAA~D)	정기평가
2023.03.08	회사채	AA-	NICE신용평가(AAA~D)	본평가
2023.03.08	회사채	AA-	한국신용평가(AAA~D)	본평가
2023.02.10	회사채	AA-	한국신용평가(AAA~D)	본평가
2023.02.09	회사채	AA-	NICE신용평가(AAA~D)	본평가
2023.01.10	회사채	AA-	한국신용평가(AAA~D)	본평가
2023.01.09	회사채	AA-	NICE신용평가(AAA~D)	본평가
2022.12.09	회사채	AA-	NICE신용평가(AAA~D)	본평가
2022.12.09	기업어음	A1	NICE신용평가(A1~D)	정기평가
2022.12.09	전자단기사채	A1	NICE신용평가(A1~D)	정기평가
2022.12.09	회사채	AA-	한국기업평가(AAA~D)	본평가
2022.12.09	기업어음	A1	한국기업평가(A1~D)	정기평가
2022.12.09	전자단기사채	A1	한국기업평가(A1~D)	정기평가
2022.12.08	회사채	AA-	한국신용평가(AAA~D)	본평가
2022.12.08	기업어음	A1	한국신용평가(A1~D)	정기평가
2022.12.08	전자단기사채	A1	한국신용평가(A1~D)	정기평가
2022.11.09	회사채	AA-	NICE신용평가(AAA~D)	본평가
2022.11.09	회사채	AA-	한국신용평가(AAA~D)	본평가
2022.11.09	회사채	AA-	한국기업평가(AAA~D)	본평가
2022.10.11	회사채	AA-	NICE신용평가(AAA~D)	본평가
2022.10.11	회사채	AA-	한국신용평가(AAA~D)	본평가
2022.10.07	회사채	AA-	한국기업평가(AAA~D)	본평가
2022.09.14	회사채	AA-	NICE신용평가(AAA~D)	본평가
2022.09.14	회사채	AA-	한국신용평가(AAA~D)	본평가
2022.09.13	회사채	AA-	한국기업평가(AAA~D)	본평가
2022.08.11	회사채	AA-	한국신용평가(AAA~D)	본평가
2022.08.10	회사채	AA-	NICE신용평가(AAA~D)	본평가
2022.07.11	회사채	AA-	NICE신용평가(AAA~D)	본평가
2022.07.11	회사채	AA-	한국신용평가(AAA~D)	본평가
2022.07.08	회사채	AA-	한국기업평가(AAA~D)	본평가
2022.06.30	기업어음	A1	한국신용평가(AAA~D)	본평가
2022.06.30	전자단기사채	A1	한국신용평가(AAA~D)	본평가

2022.06.10	회사채	AA-	한국신용평가(AAA~D)	본평가
2022.06.10	회사채	AA-	NICE신용평가(AAA~D)	본평가
2022.06.10	기업어음	A1	NICE신용평가(AAA~D)	본평가
2022.06.10	전자단기사채	A1	NICE신용평가(AAA~D)	본평가
2022.06.10	회사채	AA-	한국기업평가(AAA~D)	본평가
2022.06.10	기업어음	A1	한국기업평가(AAA~D)	본평가
2022.06.10	전자단기사채	A1	한국기업평가(AAA~D)	본평가
2022.05.09	회사채	AA-	한국신용평가(AAA~D)	본평가
2022.05.06	회사채	AA-	NICE신용평가(AAA~D)	본평가
2022.05.04	회사채	AA-	한국기업평가(AAA~D)	본평가
2022.04.08	회사채	AA-	한국신용평가(AAA~D)	본평가
2022.04.08	회사채	AA-	한국신용평가(AAA~D)	정기평가
2022.04.08	회사채	AA-	NICE신용평가(AAA~D)	본평가
2022.04.08	회사채	AA-	NICE신용평가(AAA~D)	정기평가
2022.04.07	회사채	AA-	한국기업평가(AAA~D)	본평가
2022.04.07	회사채	AA-	한국기업평가(AAA~D)	정기평가
2022.03.07	회사채	AA-	한국신용평가(AAA~D)	본평가
2022.03.07	회사채	AA-	NICE신용평가(AAA~D)	본평가
2022.02.07	회사채	AA-	NICE신용평가(AAA~D)	본평가
2022.02.04	회사채	AA-	한국신용평가(AAA~D)	본평가
2022.01.04	회사채	AA-	한국신용평가(AAA~D)	본평가
2022.01.04	회사채	AA-	NICE신용평가(AAA~D)	본평가
2021.12.06	회사채	AA-	한국신용평가(AAA~D)	본평가
2021.12.03	회사채	AA-	한국기업평가(AAA~D)	본평가
2021.12.03	전자단기사채	A1	한국기업평가(AAA~D)	정기평가
2021.12.03	기업어음	A1	한국기업평가(A1~D)	정기평가
2021.12.03	회사채	AA-	NICE신용평가(AAA~D)	본평가
2021.11.04	회사채	AA-	한국신용평가(AAA~D)	본평가
2021.11.04	회사채	AA-	NICE신용평가(AAA~D)	본평가
2021.11.03	회사채	AA-	한국기업평가(AAA~D)	본평가
2021.10.06	회사채	AA-	한국기업평가(AAA~D)	본평가
2021.10.05	회사채	AA-	한국신용평가(AAA~D)	본평가
2021.10.05	회사채	AA-	NICE신용평가(AAA~D)	본평가
2021.09.06	회사채	AA-	한국신용평가(AAA~D)	본평가
2021.09.03	회사채	AA-	NICE신용평가(AAA~D)	본평가
2021.08.31	회사채	AA-	한국기업평가(AAA~D)	본평가
2021.08.02	회사채	AA-	NICE신용평가(AAA~D)	본평가
2021.07.30	회사채	AA-	한국기업평가(AAA~D)	본평가
2021.07.29	회사채	AA-	한국신용평가(AAA~D)	본평가
2021.07.01	회사채	AA-	한국기업평가(AAA~D)	본평가
2021.06.29	회사채	AA-	한국신용평가(AAA~D)	본평가
2021.06.29	회사채	AA-	NICE신용평가(AAA~D)	본평가
2021.06.29	기업어음	A1	한국신용평가(A1~D)	본평가
2021.06.29	전자단기사채	A1	한국신용평가(A1~D)	본평가



2021.06.29	기업어음	A1	NICE신용평가(A1~D)	본평가
2021.06.29	전단채	A1	NICE신용평가(A1~D)	본평가
2021.06.03	회사채	AA-	한국기업평가(AAA~D)	본평가
2021.06.03	기업어음	A1	한국기업평가(A1~D)	정기평가
2021.06.03	전자단기사채	A1	한국기업평가(A1~D)	정기평가
2021.06.03	회사채	AA-	한국신용평가(AAA~D)	본평가
2021.06.03	회사채	AA-	NICE신용평가(AAA~D)	본평가
2021.05.03	회사채	AA-	한국기업평가(AAA~D)	본평가
2021.05.03	회사채	AA-	NICE신용평가(AAA~D)	본평가
2021.04.06	회사채	AA-	NICE신용평가(AAA~D)	본평가
2021.04.05	회사채	AA-	한국기업평가(AAA~D)	본평가
2021.02.26	회사채	AA-	한국신용평가 (AAA~D)	본평가
2021.02.22	회사채	AA-	한국신용평가 (AAA~D)	본평가
2021.02.22	회사채	AA-	NICE신용평가 (AAA~D)	본평가
2021.02.01	회사채	AA-	NICE신용평가 (AAA~D)	본평가
2021.01.29	회사채	AA-	한국신용평가 (AAA~D)	본평가

※ 보고서 작성기준일 현재 당사의 신용등급은 회사채 AA-, 기업어음 및 전자단기사채 A1입니다. 아래 각 신용평가사가 부여한 등급의 정의를 참고하시기 바랍니다.

구분	신용평가사	신용 등급	신용등급 의미
회사채	한국기업평가	AA	원리금 지급확실성이 매우 높지만, AAA 등급에 비하여 다소 낮은 요소가 있음
		A	원리금 지급확실성이 높지만, 장래의 환경변화에 따라 다소의 영향을 받을 가능성이 있음
	한국신용평가	AA	원리금 지급능력이 매우 우수하지만 AAA의 채권보다는 다소 열위임
		A	원리금 지급능력은 우수하지만 상위등급보다 경제여건 및 환경악화에 따른 영향을 받기 쉬운 면이 있음
	NICE신용평가	AA	원리금 지급확실성이 매우 높지만 AAA등급에 비해 다소 열등한 요소가 있음
		A	원리금 지급확실성이 높지만 장래 급격한 환경변화에 따라 다소 영향을 받을 가능성이 있음
기업어음 및 전자단기사채	한국기업평가	A1	적기상환능력이 최고 수준이며, 그 안정성은 현단계에서 합리적으로 예측 가능한 장래의 환경변화에 영향을 받지 않을 만큼 높음
		A2	적기상환능력이 우수하지만, 그 안정성은 A1등급에 비하여 다소 열등한 요소가 있음
	한국신용평가	A1	적기상환능력이 최상이며 상환능력의 안정성 또한 최상임
		A2	적기상환능력이 우수하나 그 안정성은 A1에 비해 다소 열위임
	NICE신용평가	A1	적기상환능력이 최고수준이며, 현단계에서 합리적으로 예측가능한 장래의 어떠한 환경변화에도 영향을 받지 않을 만큼 안정적인
		A2	적기상환능력이 우수하지만 A1등급에 비해 다소 열등한 요소가 있음

- 등급내에서 세분하여 구분할 필요가 있는 경우에는 "+" 또는 "-"의 기호를 부여합니다.

<Moody's 장기 신용등급>

등급	등급별 내용
Aaa	원리금지급의 안정성이 제일 높음(Best)
Aa1~Aa3	최상위등급 보다는 낮으나 높은 등급으로 평가됨 (High Quality)
A1~A3	현재 안정성은 적당하나 향후 악화될 가능성이 있음 (Upper-Medium Grade)
Baa1~Baa3	현재 원리금지급은 가능하나 향후 안정성은 부족함 (Medium Grade)

Ba1~Ba3	원리금지급의 안정성은 중간이며, 투기적 요소가 있음 (Partially Speculative)
B1~B3	원리금지급의 안정성이 낮음(Speculative)

10. 「상법」 제290조에 따른 변태설립사항 : 해당사항 없음

11. 회사의 주권상장(또는 등록·지정) 및 특례상장에 관한 사항

주권상장 (또는 등록·지정)현황	주권상장 (또는 등록·지정)일자	특례상장 유형
해당사항 없음	-	해당사항 없음

## 2. 회사의 연혁

가. 당해 회사의 연혁

(1) 설립 이후의 변동사항

① 설립일

1991. 04. 19 신한리스(주) 설립

1991. 05. 27 영업개시(창립기념일)

② 본점 소재지

1991. 04. 19 경기도 안산시 단원구 고잔동 526-3

2006. 07. 24 경기도 안산시 단원구 당곡로 17 (본점 이전)

③ 지점 등의 설치 또는 폐쇄

1991. 10. 28 서울사무소 개소

1994. 03. 23 서울사무소 지점 승격

2003. 01. 15 부산지점 개점

2004. 01. 15 강남금융센터 개점

2007. 11. 15 대전지점 개점

2013. 02. 27 여의도금융센터 개점

2020. 05. 27 대전지점 여의도센터로의 이전 (여의도금융센터 통합)

2021. 10. 08 부산금융센터 폐점

2022. 01. 03 강남금융센터, 여의도금융센터 폐점

④ 경영진의 변동사항

1991. 04. 19 박용건 사장 취임

1994. 02. 23 홍영후 사장 취임

1997. 02. 26 강신중 사장 취임

2002. 05. 22 이동걸 사장 취임

2006. 02. 22 한도희 사장 취임

2012. 03. 08 황영섭 사장 취임

2016. 03. 18 설영오 사장 취임

2019. 03. 26 허영택 사장 취임

2021. 01. 01 정운진 사장 취임

당사 공시대상기간동안에 발생한 경영진의 중요한 변동사항은 없습니다.

⑤ 최대주주의 변동

일 시	변경전	변경후	사유
2001.09.01	(주)신한은행 (지분율:29.6%)	(주)신한금융지주회사 (지분율:100%)	주식이전 방식에 의한 신한금융지주회사 설립으로 지주회사의 완전자회사로 전환

⑥ 사업목적의 중요한 변동

- 1998. 05. 27 여신전문금융업법이 97년 8월 시행에 따라 할부금융, 신기술사업  
금융 및 기타 부수업무를 사업목적에 추가
- 1999. 05. 10 할부금융업 등록
- 2000. 08. 11 신기술사업금융업 등록
- 2002. 09. 03 기업구조조정전문회사 업무 등록

⑦ 기타 설립이후 중요한 변동사항

- 2006. 07. 24 본점 이전

(2) 상호의 변경

변경일자	변경 전 상호	변경 후 상호	변경사유
1999.05.27	신한리스주식회사	신한캐피탈주식회사	여신금융기관으로서의 이미지구축

(3) 합병, 분할(합병), 포괄적 주식교환·이전, 중요한 영업의 양수·도 등  
해당사항 없음

(4) 경영활동과 관련된 중요한 사실의 발생

일 자	내 용
2006. 07월	본사 이전
2006. 11월	회사채 신용등급 상향 ( A+ → AA-)
2007. 11월	신한카드 기업리스자산 양수도계약 체결
2007. 11월	자본금 1,000억원 유상증자
2011. 09월	정보보호체계(ISO27001) 및 개인정보보호체계(BS10012) 국제인증 취득
2012. 11월	정보화 전략계획(ISP) 컨설팅 진행완료
2013. 02월	여의도금융센터 개점
2014. 05월	차세대 IT시스템(WINK)오픈
2014. 08월	대한민국디지털 경영혁신 대상 수상
2017. 07월	GIB(Group and Global Investment Banking Group)사업부 신설 및 투자금융본부 여의도 이전
2018. 06월	비대면 모바일 시스템 오픈
2019. 06월	환경경영체계(ISO14001) 인증
2020. 05월	여의도금융2센터 개점
2020. 10월	리테일금융 자산 양도 (신한캐피탈→ 신한카드)
2021. 06월	자본금 1,500억원 유상증자

2021. 09월	외화표시 기업신용등급(무디스) A3 획득
2021. 12월	가족친화기업 인증 획득
2022. 09월	ESG위원회 신설
2023. 01월	기관전용 사모집합투자기구 업무집행사원 등록

### 3. 자본금 변동사항

자본금 변동추이

(단위 : 원, 주)

종류	구분	제33기 (2023년말)	제32기 (2022년말)	제31기 (2021년말)
보통주	발행주식총수	62,250,000	62,250,000	62,250,000
	액면금액	5,000	5,000	5,000
	자본금	330,000,000,000	330,000,000,000	330,000,000,000
우선주	발행주식총수	-	-	-
	액면금액	-	-	-
	자본금	-	-	-
기타	발행주식총수	-	-	-
	액면금액	-	-	-
	자본금	-	-	-
합계	자본금	330,000,000,000	330,000,000,000	330,000,000,000

당사는 2021년도 중 보통주 3천만주를 발행하여 1,500억원의 자본금이 증가하였습니다.

## 4. 주식의 총수 등

주식의 총수 현황

(기준일 : 2023년 12월 31일 )

(단위 : 주)

구 분	주식의 종류			비고
	보통수	-	합계	
I. 발행할 주식의 총수	90,000,000	-	90,000,000	-
II. 현재까지 발행한 주식의 총수	66,000,000	-	66,000,000	-
III. 현재까지 감소한 주식의 총수	3,750,000	-	3,750,000	-
	1. 감자	-	-	-
	2. 이익소각	3,750,000	-	3,750,000
	3. 상환주식의 상환	-	-	-
	4. 기타	-	-	-
IV. 발행주식의 총수 (II-III)	62,250,000	-	62,250,000	-
V. 자기주식수	-	-	-	-
VI. 유통주식수 (IV-V)	62,250,000	-	62,250,000	-

## 5. 정관에 관한 사항

1. 정관 변경 이력

정관변경일	해당주총명	주요변경사항	변경이유
2021.06.25	제31기 제1차 임시주주총회	[발행할 주식의 총수] 보통주식 육천만주 →보통주식 구천만주	주주배정 증자를 위하여 관련 사항을 변경
2021.12.29	제31기 제2차 임시주주총회	[이사회의 권한위임] 지점의 설치, 이전 또는 폐지에 관한 사항을 대표이사에게 위임	조직 운영의 효율성 제고
2022.09.22	제32기 제1차 임시주주총회	[이사회내위원회] ESG위원회 설치	ESG경영 강화

2. 사업목적 현황d

구 분	사업목적	사업영위 여부
1	시설, 설비, 기계, 기구, 중기, 차량, 선박 및 항공기와 이에 직접 관련되는 부동산 및 재산권, 기타 관계 법령에 의한 부동산의 시설대여	영위
2	특정물건의 연불판매	영위
3	할부금융	영위
4	신기술사업금융	영위
5	신용대출 또는 담보대출	영위
6	어음할인	영위

7	기업이 물품 및 용역의 제공에 의하여 취득한 매출채권의 양수, 관리, 회수	영위
8	지급보증	영위
9	기업구조조정 및 기업인수합병 관련 업무	영위
10	사모집합투자기구의 업무집행사원	영위
11	제1호 내지 제7호의 업무와 관련하여 다른 여신전문금융업자 및 경영여신업자가 보유한 채권 및 이를 근거로 하여 발행한 유가증권의 매입	영위
12	제1호 내지 제10호의 업무와 관련된 신용조사 및 부수업무	영위
13	기타 관계기관에 신고, 등록하였거나 인·허가, 승인 등을 득한 업무	영위
14	기타 관련 법령이 허용하는 업무	영위

## II. 사업의 내용

### 1. 사업의 개요

#### 1. 영업개황 및 사업부문의 구분

##### (1) 영업개황

당사의 2023년 (연결)당기순이익은 전년 대비 7억원 증가한 3,040억원을 기록하였습니다. 유가증권/신기술자산 등 양호한 영업실적을 중심으로 영업수익은 전기 대비 36.2% 증가하며 상승세를 지속 유지하고 있습니다. 연중 기준금리 상승으로 인한 이자비용의 증가, 부동산 관련 자산의 대손충당금 증가에도 불구하고, 우수한 영업수익을 기반으로 역대 최고의 실적을 경신하였습니다.

부동산 경기 침체로 인한 부동산PF 및 브릿지론 관련 위기가 점차적으로 확대됨으로인해 건전성 지표는 전년 대비 소폭 악화되었으나, 당사는 급변하는 시장 상황에 대응할 수 있도록 충분한 손실흡수능력 및 양호한 재무건전성을 지속 유지하고 있습니다. 23년 중 당사는 기준 이상의 대손충당금 및 대손준비금을 적립하였으며, 조정자기자본비율은 18.70%으로 여신전문금융업감독규정 내 규제비율인 7% 대비 양호한 수준을 유지하고 있습니다.

2022년에는 급격한 금리인상 및 부동산 경기 침체 등의 여파로 어느 때보다 어려운 경영환경에 직면했지만, 자산 포트폴리오 다변화 및 비이자 수익 증대, 선제적 리스크 관리 추진 등을 통해 위기를 극복하는데 집중하였습니다. 이러한 노력의 결과로 당사는 2022년 기준 전년 대비 12.9%의 영업자산 성장과 더불어 3,033억원의 (연결)당기순이익을 실현하였습니다.

2024년에는 지속적인 저성장 및 금리 인상, 팬더믹 이후 불확실성의 증대 등으로 인해 금융시장의 변동성이 더욱 확대된 상황입니다. 따라서 주요 선진국의 성장률이 급격히 반등하기 어려울 것으로 보이며, 가계소득 감소, 한계기업의 증가 등이 예상되고 있습니다. 이와 같은 상황에, 당사는 "STEP-UP 2024:體質改善"이라는 전략목표 아래, 균형 있는 사업 포트폴리오 구축 및 리밸런싱 체계 강화, One-신한 경쟁력 강화, 고객중심의 전문적 조직체계 구축, 자기주도적 문화 정착을 위한 운영체계 정비 등을통해 당면한 위기 속 기회 창출에 기반한 지속 가능한 성장을 추구할 것입니다.

##### (2) 사업부문의 구분

당사의 사업부문은 현재 시설대여, 할부금융, 신기술사업금융, 기업구조조정 및 기업인수합병 관련 업무 및 부수업무(팩토링, 일반대출)로 자산(충당금 반영 후) 기준으로 일반대출 등 대출자산의 비중이 63.4%이며 유가증권 및 신기술사업금융 관련 자산 비중이 35.8%, 시설대여(리스) 관련 비중이 0.7%, 할부금융자산이 0.1%를 차지하고 있습니다.

##### (3) 사업부문별 재무현황

(단위 : 억원, %)

구분	리스	할부	유가증권/신기술	일반대출 등
운용수익(*)	80	5	3,422	4,854
금융평잔	924	39	41,786	73,383
금융잔액	565	21	44,428	70,971



금융잔액 비율	0.49%	0.02%	38.30%	61.19%
---------	-------	-------	--------	--------

(\*) 유가증권/신기술 평가손익 반영, 대손충당금 환입으로 인한 수익금액 제외

## 2. 취급 업무 및 상품·서비스 개요

주요 상품 및 서비스	내용
IB업무	조합, 사모투자전문회사 및 기타 간접투자기구에 대한 출자 및 인수금융, 주식연계채권 매입, 프로젝트 금융, 국내외 대 체투자 등
일반대출	기업을 상대로 운전자금(팩토링 포함) 지원
신기술사업금융	신기술사업자에 대한 투자 및 융자
시설대여(리스)	이용자가 선정한 특정 물건을 구입한 후 임대(리스)하고 일정 기간에 걸쳐 사용료를 받는 임대차 형식의 물건을 매개로 한 물적금융
할부금융	기업이 물건매매를 통해 취득한 할부채권을 매입하여 매수인으로부터 원리금을 분할 상환 받는 방식의 금융

## 3. 시장점유율 등

당사는 2020년 10월 계열사 신한카드사에 리테일자산을 매각, 사업라인을 조정하여 리스, 할부금융 시장점유율이 매우 낮으며, 기타 취급하고 있는 대출의 경우 국내 시장에서 차지하는 비중이 크지 않아 시장분석을 생략합니다.

## 4. 신규영업 등의 내용 및 전망

- 해당사항 없음

## 5. 조직도

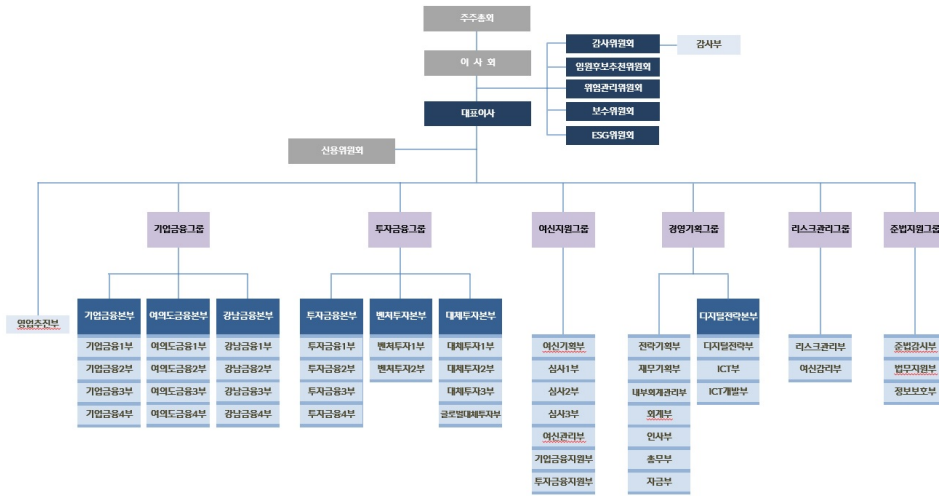

## 2. 영업의 현황

### 1. 영업실적

(단위 : 억원)

영업종류	영업수익	비고
시설대여	39	-
할부금융	2	-
팩토링, 일반대출 등	5,867	예치금, 유가증권 이자 포함
유가증권 평가 및 처분	2,876	-
배당 수익	2,386	-
기타	475	외환거래, 파생상품, 수수료 등
합계	11,645	-

(\*) 별도 기준임

## 2. 자금조달 및 운용실적 (연결기준)

### (1) 자금조달실적

(단위: 십억원, %)

구분	조달 항목	제33기			제32기			제31기		
		평균잔액	이자율	비중	평균잔액	이자율	비중	평균잔액	이자율	비중
원화자금	차입금	2,765.04	3.06	21.22	1,988.78	2.71	16.60	1,050.31	1.59	10.60
	사채	7,720.96	3.27	59.27	7,680.96	2.18	64.12	7,074.43	1.85	71.38
외화자금	차입금	255.67	1.57	1.96	245.28	1.59	2.05	118.55	1.91	1.20
	사채	-	-	-	-	-	-	-	-	-
기타	자본총계	2,107.25	-	16.18	1,859.78	-	15.53	1,462.00	-	14.75
	기타	178.48	0.55	1.37	204.00	0.73	1.70	206.23	0.98	2.08
합 계		13,027.39	2.63	100.00	11,978.79	1.89	100.00	9,911.52	1.53	100.00

### (2) 자금운용실적

(단위: 십억원, %)

구분		제33기			제32기			제31기		
		평균잔액	이자율	비중	평균잔액	이자율	비중	평균잔액	이자율	비중
원화자금	예치금	588.84	0.79	4.52	557.14	0.31	4.65	532.90	0.10	5.38
	유가증권	4,452.40	0.08	34.18	3,657.67	0.05	30.53	2,621.12	0.05	26.45
	대출금	7,290.85	7.57	55.97	7,251.13	6.34	60.53	6,243.88	5.74	63.00
	기타	98.51	4.14	0.76	190.16	4.04	1.59	303.70	4.53	3.06
외화자금	외화예치금	50.75	3.35	0.39	33.59	2.27	0.28	10.53	0.55	0.11
	외화증권	72.22	-	0.55	54.02	-	0.45	42.55	0.00	0.43
	대출금	88.30	12.01	0.68	73.16	9.20	0.61	49.13	4.33	0.50
	기타	-	-	-	1.11	0.29	0.01	6.46	2.21	0.07
기타	현금	0.00	-	0.00	0.00	-	0.00	0.00	-	0.00
	업무용유형자산	10.46	-	0.08	9.16	-	0.08	7.09	-	0.07
	기타	375.05	-	2.88	151.66	-	1.27	94.18	-	0.95
합 계		13,027.39	4.54	100.00	11,978.79	4.06	100.00	9,911.52	3.87	100.00

## 3. 영업 종류별 현황

### (1) 리스업무

#### 리스자산

(단위 : 억원)

구분	제33기	제32기	제31기
운용리스 자산	-	-	0.10
금융리스 채권	564.51	1,282.62	2,313.41
계	564.51	1,282.62	2,313.51

- 금융리스채권금액 : 금융리스채권, 선급금융리스, 해지채권 포함 및 대손충당금 차감 후 기준

- 운용리스자산은 감가상각 누계액 차감 후 기준

### (2) 대출업무

(가) 통화종류별 대출금 잔액

(단위 : 억원)

구 분	제33기		제32기		제31기	
	평균잔액	기말잔액	평균잔액	기말잔액	평균잔액	기말잔액
원화대출금	76,798	73,822	76,927	76,769	66,223	70,823
외화대출금	1,000	978	926	951	767	788
지급보증대지급금	-	-	-	-	-	-
소 계	77,798	74,801	77,853	77,720	66,990	71,611
신탁대출금	-	-	-	-	-	-
합 계	77,798	74,801	77,853	77,720	66,990	71,611

- 기말잔액은 대손충당금, 현재가치할인차금, 이연대출부대수익/비용 등을 반영하지 않은 채권액 기준임
- 신기술금융자산 중 여신성 자산(투자사채 등)을 포함한 금액임

(나) 자금용도별 대출현황

(단위 : 억원)

구 분	제33기	제32기	제31기
기업자금대출	74,755	77,615	71,382
가계자금대출	46	105	229
합 계	74,801	77,720	71,611

- 대손충당금, 현재가치할인차금, 이연대출부대비용 등을 반영하지 않은 채권액 기준임
- 신기술금융자산 중 여신성 자산(투자사채 등)을 포함한 금액임

### 3. 파생상품거래 현황

1. 파생상품거래 현황

(단위 : 십억원, USD백만)

구 분		이자율	통화	주식	귀금속	기타	계
거래목적	위험회피	KRW 650.0	-	-	-	-	KRW 650.0
		-	USD 30.0	-	-	-	USD 30.0
	매매목적	-	-	KRW 1.6	-	-	KRW 1.6
		-	-	-	-	-	-
거래장소	장내거래	-	-	-	-	-	-
		-	-	-	-	-	-
	장외거래	KRW 650.0	-	KRW 1.6	-	-	KRW 651.6
		-	USD 30.0	-	-	-	USD 30.0
거래형태	선 도	-	-	-	-	-	-
		-	-	-	-	-	-
	선 물	-	-	-	-	-	-
		-	-	-	-	-	-

스왑	KRW 650.0	-	-	-	-	KRW 650.0
	-	USD 30.0	-	-	-	USD 30.0
옵션	-	-	KRW 1.6	-	-	KRW 1.6
	-	-	-	-	-	-

2. 신용과생상품거래 현황  
- 해당사항 없음

## 4. 영업설비

1. 지점 등 설치 현황

(2023년 12월 31일 기준)

지역	지점	출장소	사무소	합계
안산(본점)	1	-	-	1
서울(지점)	1	-	-	1
계	2	-	-	2

주1) 지점 등에는 본점이 1개 지점으로 포함됨

2. 영업설비 등 현황  
- 해당사항 없음

## 5. 재무건전성 등 기타 참고사항

1. 기타 투자 의사결정에 필요한 사항

(1) 조정자기자본 비율

(단위 : 억원)

구분	제33기	제32기	제31기
조정자기자본(A)	23,367	20,306	17,981
조정총자산(B)	124,959	124,092	104,242
조정자기자본비율(A/B) (%)	18.70	16.36	17.25

- 금융감독원 제출 업무보고서 기준

(2) 고정이하여신 등 현황

(단위 : 억원)

제33기		제32기		제31기		증감(전기대비)	
여신잔액	비율(%)	여신잔액	비율(%)	여신잔액	비율(%)	여신잔액	비율(%p)
1,303	1.74	746	0.93	315	0.42	558	0.81

- 금융감독원 제출 업무보고서 기준

(3) 대손충당금 연결기준

(단위 : 억원)

구분	제33기	제32기	제31기
----	------	------	------

대손충당금	국내분	일 반	2,512	1,205	1,217
		특 별	-	-	-
		소 계	2,512	1,205	1,217
	국외분	일 반	-	-	-
		특 별	-	-	-
		소 계	-	-	-
	합 계		2,512	1,205	1,217
기중대손상각액		520	286	347	

(4) 여신건전성 및 연체율 현황  
 총여신 및 건전성 분류 현황

(단위: 백만원)

구 분		2023.12	2023.09	2023.06	2023.03	2022.12	
여신현황	총 여 신(A)	7,499,712	8,145,448	8,107,425	8,156,805	8,014,929	
	카드	-	-	-	-	-	
	할부금융	2,589	3,387	4,401	5,159	6,065	
	리 스	58,079	72,567	88,709	108,755	130,283	
	신 기 술	42,100	46,985	40,170	38,709	35,738	
	대 출	7,390,488	7,733,140	7,713,221	7,755,594	7,756,852	
	기 타	6,456	289,370	260,924	248,588	85,992	
건전성분류	정 상	6,584,246	7,303,186	7,312,666	7,353,060	7,683,897	
	총당금적립액	44,930	39,432	38,611	28,574	28,959	
	적 립 율	0.68%	0.54%	0.53%	0.39%	0.38%	
	요 주의	785,131	716,906	656,318	705,765	256,455	
	총당금적립액	156,542	79,548	94,494	106,630	60,027	
	적 립 율	19.94%	11.10%	14.40%	15.11%	23.41%	
	고 정	110,713	113,283	113,105	89,158	67,965	
	총당금적립액	37,059	29,249	23,539	26,450	26,221	
	적 립 율	33.47%	25.82%	20.81%	29.67%	38.58%	
	회수의문	15,024	10,811	16,575	8,334	5,977	
	총당금적립액	9,368	7,677	6,517	6,403	4,640	
	적 립 율	62.35%	71.01%	39.32%	76.83%	77.64%	
	추정손실	4,597	1,263	8,761	487	635	
	총당금적립액	3,336	1,038	6,128	486	633	
	적 립 율	72.56%	82.14%	69.95%	99.64%	99.69%	
	합 계	7,499,712	8,145,448	8,107,425	8,156,805	8,014,929	
	총당금적립액	251,235	156,945	169,289	168,542	120,481	
	적 립 율	3.35%	1.93%	2.09%	2.07%	1.50%	
	연체	연체금액(B)	96,101	80,580	99,554	127,111	78,173
		1개월 미만	37,155	1,129	8,693	26,923	10,085

현 황		1개월 이상	58,946	79,452	90,861	100,187	68,089	
	연	체	율(B/A)	1.28%	1.02%	1.27%	1.61%	0.99%
		1개월 미만	0.50%	0.01%	0.11%	0.34%	0.13%	
		1개월 이상	0.79%	1.01%	1.16%	1.27%	0.86%	

## 2. 업계의 현황

(1) 여신전문금융업종은 1997년 8월 여신전문금융업법 제정 및 1998년 1월 동법 개정으로 기존의 시설대여(Lease)업, 신용카드업, 할부금융업, 신기술사업금융업 등 4개 업종이 통합된 금융업종으로 수신기능이 없는 대신 채권 발행, 차입금, 자본금, 잉여금 등을 통해 조달된 자금으로 여신을 제공하는 것을 주업무로 영위하고 있습니다. 신용카드업을 제외한 기타업종에 대한 진출입이 종래의 인가제에서 등록제로 전환되어 대주주 및 자본금 요건만 구비하면 진출입이 자유로운 상태입니다.

## (2) 산업의 성장성

### (시설대여업)

시설대여업은 시설임대를 전문으로 하는 사업주체가 일정한 설비를 구입하여 그 이용자에게 일정기간 동안 대여하고, 그 사용료(리스료)를 받는 것을 목적으로 하는 물적금융을 말합니다. 경기침체에 따른 설비투자의 감소 추세 지속으로 제조업체의 설비투자는 정체 상태이나, 의료, 운송 등 서비스업종의 설비투자 확대 및 자동차 리스 수요 증가 등에 힘입어 시장의 영역이 다양하게 확대되고 있습니다.

### <연도별 리스시장전체 실적 및 성장률>

(단위: 억원)

연도	계약액	성장률(%)	실행액	성장률(%)
2001년	21,182	59.1	15,642	28.8
2002년	24,746	16.8	24,662	57.7
2003년	36,761	48.6	30,009	21.7
2004년	45,349	23.4	40,609	35.3
2005년	57,649	27.1	55,691	37.1
2006년	74,973	30.1	70,908	27.3
2007년	109,104	45.5	96,687	36.4
2008년	100,212	-8.2	100,172	3.6
2009년	77,567	-22.6	74,500	-25.6
2010년	138,768	78.9	99,770	33.9
2011년	101,516	-26.8	106,018	6.3
2012년	100,252	-1.2	102,626	-3.2
2013년	104,635	4.4	108,067	5.3
2014년	115,922	10.8	118,948	10.1
2015년	129,768	11.9	134,081	12.7
2016년	123,164	-5.1	121,627	-9.3
2017년	128,159	4.1	128,080	5.3
2018년	138,266	7.9	135,413	5.7

2019년	137,135	-0.8	137,896	1.8
2020년	157,415	14.8	156,369	13.4
2021년	179,133	13.8	174,776	11.8
2022년	196,326	9.6	185,337	6.0
2023년	175,660	-10.5	167,049	-9.9

[출처: 한국여신금융협회]

(할부금융업)

할부금융은 소비자가 일시불로 구입하기 어려운 자동차, 가전제품 등과 같은 고가의내구소비재나 주택을 구입하고자 할 때, 할부금융회사가 신용에 특별한 이상이 없는 소비자를 대상으로 그 구입자금을 할부금융기관 및 판매자와의 계약에 의하여 판매를 조건으로 필요한 자금을 대여해주고, 소비자는 할부금융회사에 일정한 수수료를 내고 원금과 이자를 분할상환하는 금융제도입니다. 할부금융의 특성상 내구재가 주력으로서 우리나라의 소득수준 증가세를 고려해 볼 때 앞으로 충분히 확장의 여지가 있는 영역이나, 관련 법령 개정으로 저축은행업의 할부금융 시장 진출이 가능해짐에 따라 시장의 경쟁은 심화될 것으로 예상됩니다.

<연도별 할부금융시장전체 취급잔액>

(단위: 억원)

구분	내구재				주택	기계류	기타	합계
	자동차	가전	기타	소계				
2001년	53,287	1,601	4,394	59,282	3,780	2,421	618	66,101
2002년	77,650	1,836	7,325	86,811	1,767	3,052	172	91,802
2003년	57,151	466	4,226	61,843	1,193	4,443	670	68,149
2004년	50,853	504	4,093	55,450	721	5,280	1,082	62,533
2005년	59,266	393	1,768	61,426	553	8,727	99	70,805
2006년	63,948	302	2,183	66,433	3,623	7,130	22	77,207
2007년	81,680	201	1,973	83,854	6,772	8,121	50	98,798
2008년	94,615	111	1,904	96,629	8,126	8,672	312	113,739
2009년	75,973	197	1,230	77,400	9,359	6,300	280	93,338
2010년	92,834	109	1,281	94,223	9,829	8,476	514	113,043
2011년	137,105	103	1,460	138,668	13,618	9,367	822	162,474
2012년	153,728	257	1,683	155,668	12,562	9,243	1,117	178,590
2013년	152,460	236	2,351	155,047	11,762	7,750	984	175,544
2014년	161,534	185	3,230	164,949	10,000	6,795	1,721	183,465
2015년	198,444	323	3,920	202,687	5,116	5,900	2,135	215,837
2016년	232,844	256	5,530	238,630	3,678	5,061	3,793	251,162
2017년	270,267	135	4,990	275,390	5,646	4,399	5,872	291,307
2018년	304,677	171	5,208	310,055	5,475	4,539	7,018	327,088
2019년	340,509	172	5,156	345,837	4,211	4,529	6,633	361,210
2020년	363,205	178	4,779	368,162	3,645	4,325	6,555	382,687
2021년	377,596	133	3,939	381,668	933	4,866	4,754	392,221



2022년	407,208	120	3,470	410,798	791	6,119	5,716	423,424
2023년	427,468	87	3,328	430,883	662	5,368	6,102	443,015

[출처: 한국여신금융협회]

### (팩토링금융)

팩토링이란 금융기관들이 기업으로부터 상업어음, 외상매출증서 등 매출채권을 매입, 이를 바탕으로 자금을 빌려주는 제도로 기업들이 상거래 대가로 현금 대신 받은 매출채권을 신속히 현금화하여 기업활동을 돕자는 취지로 1920년대 미국에서 처음 도입되었습니다.

팩토링 시장은 현재 은행과 여신전문금융회사(카드사, 캐피탈사)들이 주요 시장 참여자로 활동하고 있고, 은행은 풍부한 유동성 및 조달금리의 경쟁 우위를 바탕으로 전통적인 상업어음 할인 방식에서 벗어나 전자방식의외상매출채권(전자B2B), 구매자금대출 등의 업무에 적극적으로 나서고 있으며, 캐피탈사는 기업들이 보유하고 있는 상거래어음을 위주로 팩토링 업무를 영위하고 있습니다.

최근 기업들의 전자방식의외상매출채권 확대와 기업구매자금 대출 등의 도입으로 상거래어음 비중이 점차 축소되고 있으며, 이로 인해 향후 성장성은 크지 않을 것으로 예상됩니다.

### (일반대출업무)

일반대출은 주로 부동산 PF 대출을 비롯한 부동산 관련 대출, 가계대출 및 일반 기업대출 등의 다양한 틈새시장 대출을 위주로 구성되어 있습니다. 시장은 은행과 여신전문금융회사, 저축은행, 대부업체들이 주요 시장 참여자로 활동하고 있습니다. 은행권이 시중의 풍부한 유동성 및 조달금리상의 경쟁 우위를 바탕으로 우량한 고객을 대상으로 적극적으로 영업에 나서고 있습니다. 여신전문금융회사는 은행권과 저축은행 및 대부업체의 틈새시장을 위주로 영업을 하고 있으며, 최근 몇 년 사이 급성장한 부문입니다.

### (신기술사업금융업)

신기술사업금융업은 위험이 높아 투자가 잘 이루어지지 않는 분야를 전문가적인 안목으로 발굴하여 지분참여를 중심으로 장기자금을 지원하고, 경영 및 기술지도로 부가가치를 높여 높은 투자이익을 추구하는 금융활동으로, 업종의 특성상 증시 상황에 따른 이익 변동폭이 비교적 큰 편이며, 국내 금융시장의 경우 IPO를 제외한 투자자산회수 방안이 제한적이나, 전환상환우선주, 전환사채, 신주인수권부사채 등으로 상품을 다변화하여 회수리스크를 최소화하고 있습니다. 이와 병행하여 유망 중소 벤처기업 발굴 지원, 투자조합 설립을 활성화하여, 신기술사업금융업무를 꾸준히 시행할 계획입니다.

2016년 4월 여신전문금융업법 시행령 개정에 따라, 증권사 등 금융투자업자의 신기술사업금융업 등록이 증가하고 있음에 따라 시장 경쟁이 증가할 것으로 예상됩니다.

### (3) 경쟁요소

시설대여, 할부금융 등 여신행위를 중심으로 영업하는 회사의 경우 장기수익성 확보를 위한 시장기반 확보와 자금조달 및 심사능력이 주요 경쟁요인으로 작용할 전망입니다. 신기술금융업무의 경우 벤처지원과 관련된 정책이 장기적인 업계발전을 좌우할 것이며, 투자대상회사의 기술력 및 사업성을 판단할 수 있는 분석능력이 주요 경쟁요소로 작용할 전망입니다.

### (4) 관계법령 또는 정부의규제 및 지원 등

- ① 자기자본 대비 총자산 한도 (여신전문금융업법 제48조) : 자기자본의 8배 (단, 경과조치에 따라 2024년 12월 31일까지 9배 적용)
- ② 대출업무영위비중 (여신전문금융업법 제46조, 동법 시행령 제17조, 감독규정 제6조) : 대출업무(어음할인 포함)로 발생하는 채권액(분기평균) 중 시행령 제17조의 제2항 해당하는 채권을 제외한 금액이 총자산의 100분의 30 이내

[참고] 여신전문금융업법 시행령 제17조의 제2항에 해당하는 채권

1. 기업에 대출하여 발생한 채권
2. 채무자의 채권 재조정을 위하여 채권의 만기, 금리 등 조건을 변경하여 그 채무자에게 다시 대출하여 발생한 채권
3. 「한국주택금융공사법」 제2조제3호에 따른 주택저당채권
4. 법 제13조제1항제1호에 따른 신용카드회원에 대한 자금의 유통업무로 인하여 발생한 채권
5. 할부금융과 유사한 방식의 자동차 구입자금 대출로 인하여 발생한 채권

### 3. 신규사업 추진 현황

- 해당사항 없음

### III. 재무에 관한 사항

#### 1. 요약재무정보

(1) 연결재무제표에 관한 사항

(단위 : 백만원)

구분	제33기	제32기	제31기
[현금 및 상각후원가측정예치금]	552,743	726,437	455,013
[당기손익-공정가치측정유가증권]	3,599,475	3,333,799	2,244,427
[당기손익-공정가치측정대출채권]	54,381	51,700	63,538
[파생상품자산]	4,078	8,284	1,283
[상각후원가측정대출채권]	7,601,173	7,706,697	7,210,457
[리스자산]	-	-	10
[기타포괄손익-공정가치측정유가증권]	161,759	57,803	76,332
[유형자산]	10,255	10,668	7,644
[무형자산]	6,181	6,342	7,475
[관계기업에대한투자자산]	927,205	969,205	741,819
[당기법인세자산]	18	1	1
[이연법인세자산]	-	9,090	17,960
[기타자산]	101,612	155,866	95,738
자산총계	13,018,880	13,035,892	10,921,697
[파생상품부채]	2,058	3,513	-
[차입부채]	3,193,232	2,848,181	1,619,943
[사채]	7,434,235	8,007,678	7,354,238
[확정급여부채]	346	173	4,628
[충당부채]	1,361	1,246	3,838
[당기법인세부채]	25,629	49,490	63,474
[이연법인세부채]	3,235	-	-
[기타부채]	131,185	138,715	142,919
부채총계	10,791,281	11,048,996	9,189,040
[자본금]	330,000	330,000	330,000
[신종자본증권]	349,532	349,532	349,661
[자본잉여금]	3,123	3,123	3,123
[자본조정]	(96)	(93)	(94)
[기타포괄손익누계액]	(8,557)	(3,142)	(7,854)
[이익잉여금]	1,553,597	1,307,476	1,057,821
자본총계	2,227,599	1,986,896	1,732,657
연결에 포함된 회사 수	10	10	10
	(2023.01.01~ 2023.12.31)	(2022.01.01~ 2022.12.31)	(2021.01.01~ 2021.12.31)
영업이익	379,613	404,072	370,824

영업외손익	(3,740)	(2,329)	(1,640)
법인세비용차감전순이익	393,873	401,743	369,184
당기순이익	304,024	303,276	274,855
총포괄이익	298,609	307,988	275,760
주당순이익	4,685원	4,673원	5,592원

## (2) 재무제표에 관한 사항

(단위 : 백만원)

구분	제33기	제32기	제31기
[현금 및 상각후원가측정예치금]	541,124	711,315	432,511
[당기손익-공정가치측정유가증권]	3,609,333	3,352,189	2,288,954
[당기손익-공정가치측정대출채권]	51,444	42,466	48,869
[파생상품자산]	4,078	8,284	1,283
[상각후원가측정대출채권]	7,600,700	7,705,372	7,196,842
[리스자산]	-	-	10
[기타포괄손익-공정가치측정유가증권]	161,759	57,803	76,332
[유형자산]	10,255	10,668	7,644
[무형자산]	6,181	6,342	7,475
[관계기업에대한투자자산]	861,456	911,309	698,833
[당기법인세자산]	18	1	1
[이연법인세자산]	8,526	18,691	24,036
[기타자산]	101,557	155,839	95,686
자산총계	12,956,431	12,980,279	10,878,476
[파생상품부채]	2,058	3,513	-
[차입부채]	3,167,181	2,819,655	1,593,098
[사채]	7,434,235	8,007,678	7,354,238
[확정급여부채]	346	173	4,628
[총당부채]	1,361	1,246	3,838
[당기법인세부채]	25,629	49,490	63,474
[기타부채]	130,811	138,259	142,560
부채총계	10,761,621	11,020,014	9,161,836
[자본금]	330,000	330,000	330,000
[신종자본증권]	349,532	349,532	349,661
[자본잉여금]	3,123	3,123	3,123
[자본조정]	(96)	(93)	(94)
[기타포괄손익누계액]	(8,557)	(3,142)	(7,854)
[이익잉여금]	1,520,808	1,280,845	1,041,804
자본총계	2,194,810	1,960,265	1,716,640
종속기업 투자주식의 평가방법	공정가치평가법	공정가치평가법	공정가치평가법
관계·공동기업 투자주식의 평가방법	원가법	원가법	원가법
	(2023.01.01~ 2023.12.31)	(2022.01.01~ 2022.12.31)	(2021.01.01~ 2021.12.31)
영업이익	389,293	389,933	366,938
영업외손익	(3,737)	(2,330)	(1,640)
법인세비용차감전순이익	385,556	387,603	365,298
당기순이익	297,866	292,662	272,056
총포괄이익	292,450	297,374	272,961

주당순이익	4,586원	4,502원	5,533원
-------	--------	--------	--------

## 2. 연결재무제표

### 2-1. 연결 재무상태표

#### 연결 재무상태표

제 33 기	2023.12.31 현재
제 32 기	2022.12.31 현재
제 31 기	2021.12.31 현재

(단위 : 백만원)

	제 33 기	제 32 기	제 31 기
자산			
Ⅰ .현금 및 상각후원가측정예치금 (주4,6,7,9,40)	552,743	726,437	455,013
Ⅱ .당기손익-공정가치측정유가증권 (주4,6,7,10,19)	3,599,475	3,333,799	2,244,427
Ⅲ .당기손익-공정가치측정대출채권 (주4,6,7,10,19)	54,381	51,700	63,538
Ⅳ .파생상품자산 (주4,6,7,14)	4,078	8,284	1,283
Ⅴ .상각후원가측정대출채권 (주4,6,7,12,19)	7,601,173	7,706,697	7,210,457
Ⅵ .리스자산	0	0	10
Ⅶ .기타포괄손익-공정가치측정유가증권 (주4,6,7,11,19)	161,759	57,803	76,332
ⅧⅢ .유형자산 (주15)	10,255	10,668	7,644
Ⅸ .무형자산 (주16)	6,181	6,342	7,475
Ⅹ .관계기업에대한투자자산 (주17)	927,205	969,205	741,819
Ⅺ .당기법인세자산	18	1	1
Ⅻ .이연법인세자산 (주38)	0	9,090	17,960
ⅩⅢ.기타자산 (주4,6,7,12,18)	101,612	155,866	95,738
자산총계	13,018,880	13,035,892	10,921,697
자본과 부채			
부채			
Ⅰ .파생상품부채 (주4,6,7,14)	2,058	3,513	0
Ⅱ .차입부채 (주4,6,7,20)	3,193,232	2,848,181	1,619,943
Ⅲ .사채 (주4,6,7,21)	7,434,235	8,007,678	7,354,238
Ⅳ .확정급여부채 (주22)	346	173	4,628
Ⅴ .충당부채 (주24)	1,361	1,246	3,838
Ⅵ .당기법인세부채	25,629	49,490	63,474
ⅦⅢ .이연법인세부채 (주38)	3,235	0	0
ⅧⅢⅢ .기타부채 (주4,6,7,25)	131,185	138,715	142,919
부채총계	10,791,281	11,048,996	9,189,040
자본			
Ⅰ .자본금 (주1,26)	330,000	330,000	330,000

II .신증자본증권 (주27)	349,532	349,532	349,661
III .자본잉여금	3,123	3,123	3,123
IV .자본조정	(96)	(93)	(94)
V .기타포괄손익누계액 (주28)	(8,557)	(3,142)	(7,854)
VI .이익잉여금 (주29)	1,553,597	1,307,476	1,057,821
자본총계	2,227,599	1,986,896	1,732,657
부채와자본총계	13,018,880	13,035,892	10,921,697

## 2-2. 연결 포괄손익계산서

### 연결 포괄손익계산서

제 33 기 2023.01.01 부터 2023.12.31 까지

제 32 기 2022.01.01 부터 2022.12.31 까지

제 31 기 2021.01.01 부터 2021.12.31 까지

(단위 : 백만원)

	제 33 기	제 32 기	제 31 기
I .영업이익	397,613	404,072	370,824
(1)순이자손익 (주7,30)	248,804	260,011	231,679
1.이자수익	590,862	486,649	383,217
1)당기손익-공정가치측정금융자산	504	917	989
2)기타포괄손익-공정가치측정 및 상각후원가측정금융자산	590,358	485,732	382,228
2.이자비용	(342,058)	(226,638)	(151,538)
(2)수수료손익 (주7,31)	17,463	30,587	28,812
1.수수료수익	23,076	35,034	32,489
2.수수료비용	(5,613)	(4,447)	(3,677)
(3)배당수익 (주32)	5,857	4,548	4,880
(4)당기손익-공정가치측정유가증권관련손익 (주7,33)	322,178	157,847	192,182
(5)외환거래손익	(1,685)	(9,985)	3,885
(6)신용손실충당금전입액 (주7,34)	(177,637)	(22,488)	(32,422)
(7)파생상품관련손익 (주7,14,33)	6,355	7,294	(3,292)
(8)일반관리비 (주35)	(80,106)	(80,320)	(80,056)
(9)운용리스자산상각비	0	(10)	(489)
(10)기타영업손익 (주36)	(10,534)	1,651	(3,999)
(11)관계업이익에대한지분 (주17)	66,918	54,937	29,644
II .영업외손익 (주37)	(3,740)	(2,329)	(1,640)
III .법인세차감전순이익	393,873	401,743	369,184
IV .법인세비용 (주38)	89,849	98,467	94,329
V .당기순이익	304,024	303,276	274,855
VI .기타포괄손익 (주7,28)	(5,415)	4,712	905

(1)후속적으로 당기손익으로 재분류되지 않는 포괄손익			
1.확정급여제도의 재측정요소	(2,665)	5,230	2,639
2.기타포괄손익-공정가치측정유가증권평가손익	613	(244)	(888)
3.법인세효과	537	(1,429)	(397)
(2)후속적으로 당기손익으로 재분류될 수 있는 포괄손익			
1.기타포괄손익-공정가치측정유가증권평가손익	2,936	(3,483)	(790)
2.현금흐름위험회피파생상품평가손익	(8,236)	5,056	170
3.법인세효과	1,400	(418)	171
Ⅶ.당기총포괄이익	298,609	307,988	275,760
Ⅷ.주당이익(손실)			
(1)기본 및 희석주당이익 (단위 : 원) (주39)	4,685	4,673	5,592

### 2-3. 연결 자본변동표

#### 연결 자본변동표

제 33 기 2023.01.01 부터 2023.12.31 까지

제 32 기 2022.01.01 부터 2022.12.31 까지

제 31 기 2021.01.01 부터 2021.12.31 까지

(단위 : 백만원)

			자본							자본 합계	
			지배기업의 소유주에게 귀속되는 자본								
연월	내역	구분	자본금	신종자본증권	연결자본잉여금	연결자본조정	연결기타포괄손익누적액	연결이익잉여금	지배기업의 소유주에게 귀속되는 자본 합계	자본 합계	
			계	계	계	계	계	계	계		
2021.01.01 (1. 기초)			180,000	199,695	3,123	753	(8,450)	816,218	1,191,339	1,191,339	
자본의 변 동	총포괄이익	(1)당기순이익	0	0	0	0	0	274,855	274,855	274,855	
		(2)기타포괄손익	1.기타포괄손익-공정가치측정유가증권평가손익	0	0	0	0	(1,131)	0	(1,131)	(1,131)
			2.현금흐름위험회피파생상품평가손익	0	0	0	0	123	0	123	123
			3.확정급여제도의 재측정요소	0	0	0	0	1,913	0	1,913	1,913
	자본에 의 변 동	(1)연차배당 (주29)	0	0	0	0	0	(24,059)	(24,059)	(24,059)	
		(2)주식선택권의 변동	0	0	0	(127)	0	0	(127)	(127)	
		(3)신종자본증권의 발행	0	149,966	0	0	0	0	149,966	149,966	
		(4)신종자본증권이자	0	0	0	0	0	(9,502)	(9,502)	(9,502)	
		(5)보통주의 발행	150,000	0	0	(720)	0	0	149,280	149,280	
	기타변동	(1)계정 재분류	0	0	0	0	(309)	309	0	0	
2021.12.31 (II. 기말)			330,000	349,661	3,123	(94)	(7,854)	1,057,821	1,732,657	1,732,657	
2022.01.01 (1. 기초)			330,000	349,661	3,123	(94)	(7,854)	1,057,821	1,732,657	1,732,657	
자본의 변 동	총포괄이익	(1)당기순이익	0	0	0	0	0	303,276	303,276	303,276	
		(2)기타포괄손익	1.기타포괄손익-공정가치측정유가증권평가손익	0	0	0	0	(2,785)	0	(2,785)	(2,785)
			2.현금흐름위험회피파생상품평가손익	0	0	0	0	3,717	0	3,717	3,717
			3.확정급여제도의 재측정요소	0	0	0	0	3,780	0	3,780	3,780
	자본에 의 변 동	(1)연차배당 (주29)	0	0	0	0	0	(41,210)	(41,210)	(41,210)	
		(2)주식선택권의 변동	0	0	0	1	0	0	1	1	
		(3)신종자본증권의 발행	0	0	0	0	0	0	0	0	
		(4)신종자본증권이자	0	0	0	0	0	(12,411)	(12,411)	(12,411)	
		(5)보통주의 발행	0	0	0	0	0	0	0	0	
	기타변동	(1)계정 재분류	0	(129)	0	0	0	0	(129)	(129)	



2022.12.31 (II.기말)		330,000	349,532	3,123	(93)	(3,142)	1,307,476	1,986,896	1,986,896	
2023.01.01 (III.기초)		330,000	349,532	3,123	(93)	(3,142)	1,307,476	1,986,896	1,986,896	
자본의 변 동	총포괄이 액	(1)당기순이익		0	0	0	304,024	304,024	304,024	
		(2)기타포 괄손익	1.기타포괄손익-공정 가치측정유가증권관 련손익	0	0	0	2,604	0	2,604	2,604
			기타포괄손익-공정가 치측정유가증권평가 손익	0	0	0	0	0	0	0
		2.한금흐름위험회피파생상품평가손익	0	0	0	(6,057)	0	(6,057)	(6,057)	
		3.확정급여제도의 재측정요소	0	0	0	(1,962)	0	(1,962)	(1,962)	
	자본에 직 접 반영된 소유주와 의 거래 등 기타변동	(1)연차배당 (주29)		0	0	0	0	(45,491)	(45,491)	(45,491)
		(2)주식선택권의 변동		0	0	0	(3)	0	(3)	(3)
		(3)신증자본증권의 발행		0	0	0	0	0	0	0
		(4)신증자본증권이자		0	0	0	0	(12,412)	(12,412)	(12,412)
		(5)보통주의 발행		0	0	0	0	0	0	0
(1)계정 자본류		0	0	0	0	0	0	0	0	
2023.12.31 (IV.기말)		330,000	349,532	3,123	(96)	(8,557)	1,553,597	2,227,599	2,227,599	

## 2-4. 연결 현금흐름표

### 연결 현금흐름표

제 33 기 2023.01.01 부터 2023.12.31 까지  
제 32 기 2022.01.01 부터 2022.12.31 까지  
제 31 기 2021.01.01 부터 2021.12.31 까지

(단위 : 백만원)

	제 33 기	제 32 기	제 31 기
<b>I. 영업활동현금흐름</b>			
영업활동으로 인한 현금흐름	210,229	(496,285)	(1,030,224)
(1)당기순이익	304,024	303,276	274,855
(2)당기순이익조정을 위한 가감 합계	(174,979)	(203,322)	(184,249)
1.이자수익	(590,862)	(486,649)	(383,217)
2.이자비용	342,058	226,638	151,538
3.배당수익	(5,857)	(4,548)	(4,880)
4.법인세비용	89,849	98,467	94,329
5.당기손익-공정가치측정유가증권관련이익	(140,372)	(24,400)	(71,474)
6.외환거래손실	2,505	13,098	3,748
7.신용손실충당금전입액	177,637	22,488	32,422
8.파생상품관련손익	(4,474)	1,569	7,628
9.종업원급여	4,451	4,216	9,926
10.감가상각비 및 기타상각비	3,620	3,551	3,064
11.운용리스자산감가상각비	0	10	489
12.기타영업손익	13,050	(2,823)	1,649
13.영업외손익	334	(2)	173
14.관계기업이익에 대한 지분	(66,918)	(54,937)	(29,644)
(3)자산·부채의 증감	(32,493)	(662,937)	(1,218,415)
1.상각후원가측정에치금의 감소(증가)	(236)	534	160,652

2.당기손익-공정가치측정유가증권의 감소(증가)	10,000	(179,779)	0
3.당기손익-공정가치측정대출채권의 감소(증가)	(3,102)	4,791	(39,168)
4.파생상품자산의 감소	2,068	0	12,905
5.상각후원가측정대출채권의 증가	(12,463)	(457,642)	(1,320,605)
6.리스자산의 감소	0	0	311
7.기타자산의 감소(증가)	41,262	(50,897)	(46,401)
8.파생상품부채의 감소	(3,079)	0	(10,995)
9.확정급여부채의 감소	(4,898)	(2,189)	(9,666)
10.총당부채의 증가(감소)	(171)	(29)	206
11.기타부채의 증가(감소)	(61,874)	22,274	34,346
(4)법인세의 납부	(99,464)	(105,551)	(69,208)
(5)이자의 수취	494,949	418,927	348,313
(6)이자의 지급	(286,666)	(251,226)	(186,400)
(7)배당금의 수취	4,858	4,548	4,880
II.투자활동현금흐름			
투자활동으로 인한 현금흐름	(137,840)	(1,036,839)	(700,654)
1.당기손익-공정가치측정유가증권의 취득	(798,475)	(1,280,162)	(986,746)
2.당기손익-공정가치측정유가증권의 처분	773,513	399,019	483,376
3.기타포괄손익-공정가치측정금융자산의 취득	(105,000)	0	(32,641)
4.기타포괄손익-공정가치측정금융자산의 처분	4,296	14,989	315
5.유형자산의 취득	(685)	(949)	(1,112)
6.유형자산의 처분	52	84	265
7.무형자산의 취득	(1,073)	(461)	(3,035)
8.무형자산의 처분	0	104	900
9.관계기업에 대한 투자자산의 취득	(189,838)	(293,487)	(300,538)
10.관계기업에 대한 투자자산의 처분	122,350	82,985	111,730
11.관계기업 배당금	53,717	41,152	27,682
12.보증금의 지급	(303)	(177)	(2,612)
13.보증금의 수취	3,606	64	1,762
III.재무활동현금흐름			
재무활동으로 인한 현금흐름	(246,970)	1,806,276	1,711,418
1.차입부채의 차입	1,040,000	1,527,070	1,365,696
2.차입부채의 상환	(652,475)	(315,319)	(475,934)
3.사채의 발행	3,526,084	4,589,272	2,825,766
4.사채의 상환	(4,103,000)	(3,940,000)	(2,270,000)
5.보통주의 발행	0	0	149,280
6.신증자본증권의 발행	0	0	149,966

7.위험회피활동으로 인한 현금유입	2,818	0	0
8.위험회피활동으로 인한 현금유출	(1,040)	0	0
9.리스료의 지급	(1,436)	(1,107)	(669)
10.배당금의 지급	(45,491)	(41,210)	(24,059)
11.신종자본증권이자의 지급	(12,430)	(12,430)	(8,628)
IV.현금 및 현금성자산에 대한 환율변동효과			
현금 및 현금성자산의 환율변동효과	650	(1,193)	3,281
V.현금 및 현금성자산의 증감( I + II + III + IV)	(173,931)	271,959	(16,179)
VI.기초의 현금 및 현금성자산	724,669	452,710	468,889
VII.기말의 현금 및 현금성자산 (주40)	550,738	724,669	452,710

### 3. 연결재무제표 주석

제 33(당) 기 2023년 12월 31일 현재

제 32(전) 기 2022년 12월 31일 현재

신한캐피탈주식회사 및 그 종속기업

#### 1. 연결대상 회사의 개요

신한캐피탈주식회사 (이하 "지배기업" 또는 "당사"라 함)와 연결대상 종속기업 (이하 통칭하여 "연결실체"라 함)의 개요는 다음과 같습니다.

##### (1) 지배기업의 개요

지배기업은 1991년 4월 19일 시설대여업법에 의해 설립되었으며, 1999년 5월 상호를 신한리스주식회사에서 신한캐피탈주식회사로 변경하였습니다. 지배기업은 여신전문금융업법에 의한 시설대여업, 할부금융업 및 신기술사업금융업을 영위하는 회사로서 수차례의 증자를 거쳐 당기말 현재 자본금은 3,300억원이며, 지배기업의 주주는 (주)신한금융지주회사(지분율 100%)입니다.

##### (2) 종속기업의 개요

당기말과 전기말 현재 지배기업과 연결대상 종속기업간의 지분보유 현황은 다음과 같습니다

투자회사	특수목적기업	소재지	재무제표 기준월	지분율(%)	
				제 33(당) 기	제 32(전) 기
신한캐피탈	케이에스에프 오션 일반사모투자신탁 제2호(*)	대한민국	12월	90.00	90.00
신한캐피탈	케이티브이에프-신한 기술사업화 제1호	대한민국	12월	90.00	90.00
신한캐피탈	시너지-신한 메자린 신기술사업투자조합 제2호	대한민국	12월	66.23	66.23
신한캐피탈	이앤신한그로스펀드1호	대한민국	12월	56.07	56.07
신한캐피탈	신한-케이클라비스 퍼스트무버 제1호	대한민국	12월	70.00	70.00
신한캐피탈	에스더블유 아이디 신기술조합	대한민국	12월	55.56	55.56
신한캐피탈	신한-CCVC 스타트업 세컨더리 펀드	대한민국	12월	65.00	65.00
신한캐피탈	퓨처플레이-신한 테크이노베이션 제2호	대한민국	12월	55.81	55.81

신한캐피탈	라이언Gold리츠투자전문투자형사모투자신탁제1호	대한민국	12월	88.46	88.46
신한캐피탈	티그리스투자조합50호	대한민국	12월	94.34	94.34

(\*) 당기 중 사명이 현대유퍼스트 사모특별자산투자신탁 2호에서 케이에스에프 오션 일반사모투자신탁 제2호로 변경되었습니다.

(3) 종속기업의 요약 재무정보

① 당기말과 전기말 현재 지배기업인 신한캐피탈(별도) 및 연결대상 종속기업의 요약재무상태표는 다음과 같습니다.

(단위: 백만원)						
회사명	제 33(당) 기			제 32(전) 기		
	자산총계	부채총계	자본총계	자산총계	부채총계	자본총계
신한캐피탈	12,956,431	10,761,621	2,194,810	12,980,279	11,020,014	1,960,265
케이에스에프 오션 일반사모투자신탁 제2호(*)	4,782	1	4,781	4,347	1	4,346
케이티브이에프-신한 기술사업화 제1호	804	-	804	965	-	965
시너지-신한 메자닌 신기술사업투자조합 제2호	4,743	12	4,731	8,997	-	8,997
이앤신한그로스펀드1호	3,079	23	3,056	4,177	23	4,154
신한-케이클라비스 퍼스트무버 제1호	8,643	130	8,513	10,061	175	9,886
에스더블유 아이디 신기술조합	9,519	27	9,492	9,627	27	9,600
신한-CCVC 스타트업 세컨더리 펀드	15,181	94	15,087	14,573	-	14,573
퓨처플레이-신한 테크노베이션 제2호	20,108	-	20,108	20,942	167	20,775
라이언Gold리츠투자전문투자형사모투자신탁제1호	13,001	78	12,923	13,055	54	13,001
티그리스투자조합 50호	2,189	9	2,180	2,103	9	2,094

(\*) 당기 중 사명이 현대유퍼스트 사모특별자산투자신탁 2호에서 케이에스에프 오션 일반사모투자신탁 제2호로 변경되었습니다.

② 당기와 전기 중 지배기업인 신한캐피탈(별도) 및 연결대상 종속기업의 요약포괄손익계산서는 다음과 같습니다.

(단위: 백만원)						
회사명	제 33(당) 기			제 32(전) 기		
	영업수익	당기순손익	총포괄손익	영업수익	당기순손익	총포괄손익
신한캐피탈	1,164,470	297,866	292,450	886,819	292,662	297,374
케이에스에프 오션 일반사모투자신탁 제2호(*1)	721	435	435	773	487	487
케이티브이에프-신한 기술사업화 제1호	1	(11)	(11)	3	(11)	(11)
시너지-신한 메자닌 신기술사업투자조합 제2호	3,710	3,193	3,193	2,091	1,741	1,741
이앤신한그로스펀드1호	269	186	186	922	666	666
폼에채무조정채권전문투자형사모투자전문신탁제 6호(*2)	-	-	-	80	76	76
신한-케이클라비스 퍼스트무버 제1호	438	263	263	18	(189)	(189)
에스더블유 아이디 신기술조합	-	(108)	(108)	1,620	652	652
신한-CCVC 스타트업 세컨더리 펀드	996	513	513	39	(251)	(251)
퓨처플레이-신한 테크노베이션 제2호	134	(668)	(668)	16	(648)	(648)
라이언Gold리츠투자전문투자형사모투자신탁제1호	-	(78)	(78)	385	291	291
티그리스투자조합 50호	114	86	86	-	(26)	(26)

- (\*1) 당기 중 사명이 현대유퍼스트 사모특별자산투자신탁 2호에서 케이에스에프 오션 일반사모투자신탁 제2호로 변경되었습니다.
- (\*2) 전기 중 처분되었습니다.

## 2. 재무제표 작성기준

연결실체는 주식회사등의외부감사에관한법률 제5조 1항 1호에서 규정하고 있는 국제회계기준위원회의 국제회계기준을 채택하여 정한 회계처리기준인 한국채택국제회계기준에 따라 재무제표를 작성하였습니다.

연결실체의 연결재무제표는 2024년 2월 13일자 이사회에서 승인되었으며, 2024년 3월 29일자 주주총회에서 최종 승인될 예정입니다.

### (1) 측정기준

연결재무제표는 아래에서 열거하고 있는 재무상태표의 주요항목을 제외하고는 역사적원가를 기준으로 작성되었습니다.

- 공정가치로 측정되는 파생상품
- 공정가치로 측정되는 당기손익-공정가치측정금융상품
- 공정가치로 측정되는 기타포괄손익-공정가치측정금융상품
- 공정가치로 측정되는 현금결제형 주식기준보상을 위한 부채
- 확정급여채무의 현재가치에서 사외적립자산의 공정가치를 차감한 확정급여부채

### (2) 기능통화와 표시통화

연결실체는 재무제표에 포함되는 항목들을 영업활동이 이루어지는 주된 경제환경의 통화(기능통화)로 표시하고 있습니다. 연결실체의 재무제표는 기능통화 및 표시통화인 '원'으로 표시하고 있습니다.

### (3) 추정과 판단

한국채택국제회계기준에서는 재무제표를 작성함에 있어서 회계정책의 적용이나, 보고기간 말 현재 자산, 부채 및 수익, 비용의 보고금액에 영향을 미치는 사항에 대하여 경영진의 최선의 판단을 기준으로 한 추정치와 가정의 사용을 요구하고 있습니다. 보고기간 말 현재 경영진의 최선의 판단을 기준으로 한 추정치와 가정이 실제 환경과 다를 경우 이러한 추정치와 실제 결과는 다를 수 있습니다.

추정치와 추정에 대한 기본 가정은 지속적으로 검토되고 있으며, 회계추정의 변경은 추정이 변경된 기간과 미래 영향을 받을 기간 동안 인식되고 있습니다.

연결재무제표에 인식된 금액에 유의한 영향을 미치는 회계정책의 적용과 관련된 주요한 경영진의 판단 및 다음 회계기간 이내에 중요한 조정이 발생할 수 있는 유의한 위험이 있는 가정과 추정의 불확실성에 대한 정보는 주석 5에 포함되어 있습니다.

## 2.1 연결실체가 채택한 제·개정 기준서 및 해석서

연결실체는 2023년 1월 1일로 개시하는 회계기간부터 다음의 제·개정 기준서 및 해석서를 신규로 적용하였습니다.

### (1) 기업회계기준서 제1001호 '재무제표 표시' - '회계정책'의 공시

중요한 회계정책 정보(중요한 회계 정책 정보란, 재무제표에 포함된 다른 정보와 함께 고려 되었을 때 재무제표의 주요 이용자의 의사결정에 영향을 미칠 정도의 수준을 의미)를 정의하고 이를 공시하도록 하였습니다. 해당 기준서의 개정에 따라 주석3에 공시된 중요한 회계정책(2022: 유의적인 회계정책) 정보를 수정하였습니다.

### (2) 기업회계기준서 제1001호 '재무제표 표시' - 행사가격 조정 조건이 있는 금융부채 평가 손익 공시

발행자의 주가 변동에 따라 행사가격이 조정되는 조건이 있는 금융상품의 전부나 일부가 금융부채로 분류되는 경우 그 금융부채의 장부금액과 관련 손익을 공시하도록 하였습니다. 해당 기준서의 개정이 재무제표에 미치는 중요한 영향은 없습니다.

### (3) 기업회계기준서 제1008호 '회계정책, 회계추정의 변경 및 오류' - '회계추정'의 정의

회계추정을 정의하고, 회계정책의 변경과 구별하는 방법을 명확히 하였습니다. 해당 기준서의 개정이 재무제표에 미치는 중요한 영향은 없습니다.



(4) 기업회계기준서 제1012호 '법인세' - 단일거래에서 생기는 자산과 부채에 대한 이연법인세

자산 또는 부채가 최초로 인식되는 거래의 최초 인식 예외 요건에 거래시점 동일한 가산할 일시적차이와 차감할 일시적차이를 발생시키지 않는 거래라는 요건을 추가하였습니다. 해당 기준서의 개정이 재무제표에 미치는 중요한 영향은 없습니다.

(5) 기업회계기준서 제1117호 '보험계약' 제정

기업회계기준서 제1117호 '보험계약'은 기업회계기준서 제1104호 '보험계약'을 대체합니다. 보험계약에 따른 모든 현금흐름을 추정하고 보고시점의 가정과 위험을 반영한 할인율을 사용하여 보험부채를 측정하고, 매 회계연도별로 계약자에게 제공한 서비스(보험보장)를 반영하여 수익을 발생주의로 인식하도록 합니다. 또한, 보험사건과 관계없이 보험계약자에게 지급하는 투자요소(해약/만기환급금)는 보험수익에서 제외하며, 보험손익과 투자손익을 구분 표시하여 정보이용자가 손익의 원천을 확인할 수 있도록 하였습니다. 해당 기준서의 제정이 재무제표에 미치는 중요한 영향은 없습니다.

(6) 기업회계기준서 제1012호 '법인세' - '국제조세개혁 - 필라2 모범규칙'

개정 기준은 다국적기업의 국제조세를 개혁하는 필라2 모범규칙을 반영하는 법률의 시행으로 생기는 이연법인세 회계처리를 일시적으로 완화하고 이와 관련된 당기법인세 효과 등에 대한 공시를 요구하고 있습니다. 해당 기준서의 제정이 재무제표에 미치는 중요한 영향은 없습니다.

## 2.2 연결실체가 적용하지 않은 제·개정 기준서 및 해석서

제정 또는 공표되었으나 시행일이 도래하지 않아 적용하지 아니한 제·개정 기준서 및 해석서는 다음과 같습니다.

### (1) 기업회계기준서 제1001호 '재무제표 표시' 개정 - 부채의 유동/비유동 분류

부채는 보고기간말 현재 존재하는 실질적인 권리에 따라 유동 또는 비유동으로 분류되며, 부채의 결제를 연기할 수 있는 권리의 행사가능성이나 경영진의 기대는 고려하지 않습니다. 또한, 부채의 결제에 자기지분상품의 이전도 포함되나, 복합금융상품에서 자기 지분상품으로 결제하는 옵션이 지분상품의 정의를 충족하여 부채와 분리하여 인식된 경우는 제외됩니다. 또한, 기업이 보고기간말 후에 준수해야하는 약정은 해당 부채의 분류에 영향을 미치지 않으며, 보고기간 이후 12개월 이내 약정사항을 준수해야하는 부채가 비유동부채로 분류된 경우 보고기간 이후 12개월 이내 부채가 상환될 수 있는 위험에 관한 정보를 공시해야 합니다. 동 개정사항은 2024년 1월 1일 이후 시작하는 회계연도부터 적용되며, 조기적용이 허용됩니다. 해당 기준서의 제정이 재무제표에 미치는 중요한 영향은 없습니다.

### (2) 기업회계기준서 제1007호 '현금흐름표', 기업회계기준서 제1107호 '금융상품: 공시' 개정 - 공급자금융약정에 대한 정보 공시

공급자금융약정을 적용하는 경우, 재무제표이용자가 공급자금융약정이 기업의 부채와 현금흐름 그리고 유동성위험익스포저에 미치는 영향을 평가할 수 있도록 공급자금융약정에 대한 정보를 공시해야 합니다. 동 개정사항은 2024년 1월 1일 이후 시작하는 회계연도부터 적용되며, 조기적용이 허용됩니다. 해당 기준서의 제정이 재무제표에 미치는 중요한 영향은 없습니다.

(3) 기업회계기준서 제1116호 '리스' 개정 - 판매후리스에서 생기는 리스부채

판매후리스에서 생기는 리스부채를 후속적으로 측정할 때 판매자-리스이용자가 보유하는 사용권 관련 손익을 인식하지 않는 방식으로 리스료나 수정리스료를 산정합니다. 동 개정사항은 2024년 1월 1일 이후 시작하는 회계연도부터 적용되며, 조기적용이 허용됩니다. 해당 기준서의 제정이 재무제표에 미치는 중요한 영향은 없습니다.

(4) 기업회계기준서 제1001호 '재무제표 표시' 개정 - '가상자산 공시'

가상자산을 보유하는 경우, 가상자산을 고객을 대신하여 보유하는 경우, 가상자산을 발행한 경우의 추가 공시사항을 규정하고 있습니다. 동 개정사항은 2024년 1월 1일 이후 시작하는 회계연도부터 적용되며, 조기적용이 허용됩니다. 해당 기준서의 제정이 재무제표에 미치는 중요한 영향은 없습니다.

### 3. 중요한 회계정책

연결실체가 한국채택국제회계기준에 따른 연결재무제표 작성에 적용한 중요한 회계정책은 아래 기술되어 있으며, 주석 2 에서 설명하고 있는 회계정책의 변경을 제외하고 당기 및 비교 표시된 전기의 재무제표는 동일한 회계정책을 적용하여 작성되었습니다.

연결실체는 2023년 1월 1일부터 회계정책 공시 개정사항(기업회계기준서 제1001호'재무제표 표시')을 적용하였습니다. 이 개정사항은 '유의적인' 회계정책이 아닌 '중요한' 회계정책을 공시하도록 요구합니다. 이러한 개정으로 인해 회계정책의 변경은 발생하지 않지만 공시되는 회계정책 정보에 영향을 미칩니다.

#### (1) 영업부문

연결실체는 부문에 배분될 자원에 대한 의사결정을 하고 부문의 성과를 평가하기 위하여 최고 영업의사결정자가 주기적으로 검토하는 내부보고 자료에 기초하여 부문을구분하고 있습니다. 주석 8에서 기술한 대로 3개의 보고부문이 있으며, 각 부문은 연결실체의 전략적 영업 단위들입니다. 전략적 영업단위들은 서로 다른 용역을 제공하며 각 영업단위 별로 요구되는 업무와 마케팅전략이 다르므로 분리되어 운영되고 있습니다.

최고경영자에게 보고되는 부문정보는 부문에 직접 귀속되는 항목과 합리적으로 배분할 수 있는 항목을 포함합니다. 배분되지 않은 항목은 주로 본사 건물과 같은 공통자산, 본사 관련 비용 및 법인세 자산과 부채입니다.

#### (2) 연결

##### 1) 종속기업

연결실체를 구성하는 기업이 유사한 상황에서 발생한 동일한 거래와 사건에 대하여 연결재무제표에서 채택한 회계정책과 다른 회계정책을 사용한 경우에는 그 재무제표를 적절히 수정하여 연결재무제표를 작성하고 있습니다.

## 2) 구조화기업

연결실체는 다수의 구조화기업을 설립하거나 투자하고 있습니다. 이러한 기업에 대해 직·간접적으로 주식을 보유하고 있지 않습니다. 구조화기업이 설립된 약정의 조건을 고려할 때, 연결실체는 구조화기업의 영업에 따른 손익을 실질적으로 모두 얻게되고 이러한 손익에 가장 유의적으로 영향을 미칠 수 있는 연결구조화기업의 활동을 지시할 수 있는 능력을 보유하고 있다고 판단되는 경우에는 연결대상에 포함하고 있습니다. 구조화기업에 대한 소유지분은 연결실체의 부채로 표시되기 때문에 구조화기업에 대한 비지배지분은 없습니다.

## 3) 내부거래제거

연결실체 내의 거래, 이와 관련된 잔액, 수익과 비용, 미실현손익은 연결재무제표 작성시 모두 제거하고 있습니다. 연결실체의 내부거래에서 발생한 미실현손실이 연결재무제표에서 인식해야 하는 자산손상의 징후일 경우 당기손실로 인식하고 있습니다.

## 4) 비지배지분

비지배지분은 취득일에 피취득자의 식별가능한 순자산에 대해 인식한 금액 중 현재의 지분상품의 비례적 몫으로 측정하고 있습니다.

## (3) 관계기업과 공동기업

관계기업은 연결실체가 재무정책 및 영업정책에 관한 의사결정에 참여할 수 있는 유의적인 영향력을 가지고 있는 회사이며, 일반적으로 연결실체가 피투자기업 의결권의 20%에서 50%를 소유하고 있다면 유의적인 영향력이 있는 것으로 판단하고 있습니다.

관계기업 또는 공동지배기업이 유사한 상황에서 발생한 동일한 거래와 사건에 대하여 다른 회계정책을 사용한 경우에는 관계기업 및 공동지배기업의 재무제표를 적절히 조정하고 있습니다.

투자지분의 장부금액이 영("0")으로 감소된 이후 추가 손실분에 대하여 법적의무 또는 의제 의무가 있거나 피투자자를 대신하여 지불하여야 하는 경우를 제외하고는 손실을 인식하지 않고 있습니다.

#### (4) 현금 및 현금성자산

연결실체는 보유현금과 요구불예금, 유동성이 매우 높고 확정된 금액의 현금으로 전환이 용이하고 가치변동의 위험이 경미한 단기 투자자산을 현금 및 현금성자산으로 분류하고 있습니다.

#### (5) 비파생금융자산

연결실체는 계약의 당사자가 되는 때에 금융자산을 연결재무상태표에 인식하고 있습니다. 또한, 정형화된 매입이나 매도거래(즉, 관련 시장의 규정이나 관행에 의하여 일반적으로 설정된 기간 내에 당해 금융상품을 인도하는 계약조건에 따라 금융자산을 매입하거나 매도하는 경우)의 경우에는 매매일에 인식하고 있습니다.

##### 1) 당기손익-공정가치 측정 지정 금융자산

서로 다른 기준에 따라 자산이나 부채를 측정하거나 그에 따른 손익을 인식하는 경우에 측정이나 인식의 불일치가 발생하는 경우 이와 같은 불일치를 제거하거나 유의적으로 줄이는 경우에는 아래 금융자산의 분류 규정에 불구하고 최초 인식시점에 해당 금융자산을 당기손익-공정가치 측정 항목으로 지정할 수 있습니다. 다만 한번 지정하면 이를 취소할 수 없습니다.

##### 2) 지분상품

단기매매항목이 아닌 지분상품에 대한 투자는 최초 인식시점에 후속적인 공정가치 변동을 기타포괄손익으로 표시하는 취소 불가능한 선택을 할 수 있습니다. 기타포괄손익-공정가치 측정 분류로 선택되지 아니한 지분상품은 당기손익-공정가치 측정 금융자산으로 분류합니다.

연결실체는 모든 지분상품에 대한 투자를 후속적으로 공정가치로 측정합니다. 기타포괄손익-공정가치 측정 금융자산으로 분류된 지분상품에 대해 기타포괄손익으로 인식한 금액은 해당 지분상품을 제거할 때에도 당기손익으로 재분류하지 않습니다. 이러한 지분상품에 대한 배당수익은 연결실체가 배당을 받을 권리가 확정된 때 '배당수익'으로 당기손익으로 인식합니다.

당기손익-공정가치로 측정하는 금융자산의 공정가치 변동은 연결포괄손익계산서에 '당기손익-공정가치 측정 금융자산 관련손익'으로 표시합니다. 기타포괄손익-공정가치로 측정하는 지분상품에 대한 손상차손(환입)은 별도로 구분하여 인식하지 않습니다.

### 3) 채무상품

채무상품은 금융자산의 관리를 위한 사업모형과 금융자산의 계약상 현금흐름 특성에 근거하여 금융자산이 후속적으로 상각후원가 측정 금융상품, 기타포괄손익-공정가치 측정 금융상품, 당기손익-공정가치 측정 금융상품으로 분류하며, 사업모형을 변경하는 경우에만 재분류합니다.

#### ① 상각후원가 측정 금융자산

계약상 현금흐름을 수취하기 위해 보유하는 것이 목적인 사업모형 하에서 금융자산을 보유하고, 계약상 현금흐름이 원리금만으로 구성되어 있는 자산은 상각후원가로 측정합니다. 상각후원가로 측정하는 금융자산으로서 위험회피관계의 적용 대상이 아닌 금융자산의 손익은 해당 금융자산을 제거하거나 손상할 때 당기손익으로 인식합니다. 유효이자율법에 따라 인식하는 금융자산의 이자수익은 '이자수익'에 포함됩니다.

#### ② 기타포괄손익-공정가치 측정 금융자산

계약상 현금흐름의 수취와 금융자산의 매도 둘 다를 통해 목적을 이루는 사업모형 하에서 금융자산을 보유하고, 계약상 현금흐름이 원리금만으로 구성되어 있는 금융자산은 기타포괄손익-공정가치로 측정합니다. 손상차손(환입)과 이자수익 및 외환손익을 제외하고는, 기타포괄손익-공정가치로 측정하는 금융자산의 손익은 기타포괄손익으로 인식합니다. 금융자산을 제거할 때에는 인식한 기타포괄손익누계액을 자본에서 당기손익으로 재분류합니다. 유효이자율법에 따라 인식하는 금융자산의 이자수익은 '이자수익'에 포함됩니다. 외환손익은 '외환거래손익'으로 표시하고 손상차손은 '신용손실충당금전입액'으로 표시합니다.

### ③ 당기손익-공정가치 측정 금융자산

상각후원가 측정이나 기타포괄손익-공정가치 측정 금융자산이 아닌 채무상품은 당기손익-공정가치로 측정됩니다. 위험회피관계가 적용되지 않는 당기손익-공정가치 측정 금융자산의 공정가치 변동으로 인한 평가손익 및 처분손익은 당기손익으로 인식하고 발생한 기간에 포괄손익계산서에 '당기손익-공정가치 측정 금융자산 관련손익'으로 표시합니다. 유효이자율 법에 따라 인식하는 금융자산의 이자수익은 '이자수익'에 포함됩니다.

### 4) 내재파생상품

내재파생상품을 포함하는 금융자산은 복합계약 전체를 고려하여 분류를 결정하고 내재파생상품을 분리하여 인식하지 않습니다. 계약상 현금흐름이 원금과 이자로만 구성되어 있는지를 판단할 때에도 해당 복합계약 전체를 고려합니다.

### (6) 파생금융상품

파생상품은 최초 인식시 계약일의 공정가치로 측정하며, 후속적으로 매 보고기간 말의 공정가치로 측정하고 있습니다. 파생상품의 공정가치 변동으로 인한 평가손익은 각각 아래와 같이 인식하고 있습니다.

#### - 위험회피회계

연결실체는 이자율위험과 환율위험을 회피하기 위하여 통화스왑 등의 파생금융상품계약을 체결하고 있습니다. 회피대상 위험으로 인한 자산 또는 부채, 발생가능성이 매우 높은 예상거래 또는 확정거래의 환율변동위험(현금흐름위험회피)을 회피하기 위하여 일부 파생상품을 위험회피수단으로 지정하고 있습니다.

연결실체는 위험회피관계의 개시시점에 위험회피관계, 위험관리목적과 위험회피전략을 공식적으로 지정하고 문서화를 수행하고 있습니다. 또한 이 문서에는 위험회피수단, 위험회피대상항목 및 위험회피관계의 개시시점과 그 후속기간에 회피대상위험으로 인한 위험회피대상항목의 공정가치 또는 현금흐름의 변동을 위험회피수단이 상쇄하는 효과를 평가하는 방법 등을 포함하고 있습니다.



위험회피수단으로 지정되고 현금흐름위험회피회계의 적용요건을 충족한 파생상품의 공정가치변동분 중 위험회피에 효과적인 부분은 자본으로 처리하며, 위험회피에 비효과적인 부분은 당기손익으로 인식하고 있습니다. 현금흐름위험회피회계는 연결실체가 더 이상 위험회피 관계를 지정하지 않거나 위험회피수단이 소멸, 매각, 청산, 행사되거나, 현금흐름위험회피회계의 적용요건을 더 이상 충족하지 않을 경우 중단됩니다. 현금흐름위험회피회계의 중단시점에서 자본으로 인식한 파생상품의 누적평가손익은 향후 예상거래가 발생하는 회계기간에 걸쳐 당기손익으로 인식하고 있습니다. 다만, 예상거래가 더 이상 발생하지 않을 것이라 예상되는 경우에는 자본으로 인식한 파생상품의 누적평가손익은 즉시 당기손익으로 인식하고 있습니다.

(7) 금융자산의 손상

당기손익-공정가치 측정 금융자산을 제외한 상각후원가 측정 금융자산 및 기타포괄손익-공정가치 측정 금융자산 채무증권은 매 보고기간 말에 기대신용손실을 평가하여 손실충당금으로 인식하고 있습니다.

금융자산의 최초 인식 후 신용위험의 증가 정도에 따라 아래 표와 같이 3단계로 구분하여 손실충당금을 측정합니다.

구 분		손실충당금
Stage 1	최초 인식 후 신용위험이 유의적으로 증가하지 않은 경우	12개월 기대신용손실: 보고기간 말 이후 12개월 내에 발생 가능한 금융상품의 채무불이행 사건으로 인한 기대신용손실
Stage 2	최초 인식 후 신용위험이 유의적으로 증가한 경우	전체기간 기대신용손실: 기대존속기간에 발생할 수 있는 모든 채무불이행 사건으로 인한 기대신용손실
Stage 3	신용이 손상된 경우	

한편, 최초 인식 시점에 신용이 손상된 금융자산은 최초 인식 후 전체기간 기대신용손실의 누적변동분만을 손실충당금으로 계상합니다.

전체기간은 금융상품의 계약만기까지의 기간으로서 기대존속기간을 의미합니다.

1) 미래전망정보의 반영

연결실체는 기대신용손실의 측정 시 다양한 정보를 기초로 내부 전문가 그룹이 제시한 미래 전망정보를 반영합니다. 이러한 미래전망정보의 예측을 위하여 연결실체는 국내·외 연구기관 또는 정부 및 공공기관 등에서 공개한 경제전망 등을 활용합니다.

연결실체는 편의가 배제된 중립적인 관점에서 예상되는 미래 거시경제적 상황을 기대예상손실의 측정에 반영합니다. 이러한 관점에서의 기대예상손실은 가장 발생가능성이 높다고 판단되는 상황을 반영하며, 연결실체가 사업 계획과 경영 전략의 수립 시 근거한 예측과 동일한 가정에 기초합니다.

연결실체는 과거에 경험한 데이터를 분석하여 각 포트폴리오별로 신용위험과 신용손실의 예측에 필요한 주요 거시경제변수를 아래와 같이 식별하고, 각 변수 별 신용위험간 상관관계를 도출하였습니다.

주요 거시경제변수	신용위험 간 상관관계
정부소비	음(-)의 상관관계
원/달러 환율(원)	양(+)의 상관관계
설비투자	음(-)의 상관관계

연결실체가 사용한 거시경제변수와 채무불이행 위험 간의 예측된 상관관계는 과거 5년 데이터를 기초로 도출되었습니다.

연결실체는 기대신용손실측정을 위한 미래전망정보를 적용함에 있어 복수의 경제시나리오를 고려하였으며, 각 시나리오의 확률가중치는 내부 전문가 그룹이 제시한 미래전망정보가 반영된 시나리오별 GDP성장률 전망치 등을 기반으로 추정된 GDP성장률의 확률분포를 고려하여 결정됩니다.

2) 상각후원가 측정 금융자산의 기대신용손실 측정

상각후원가 측정 금융자산의 기대신용손실은 당해 자산의 계약상 수취하기로 한 현금흐름과 수취할 것으로 예상하는 현금흐름의 현재가치의 차이로 측정합니다. 이를 위하여 개별적으로 유의적인 금융자산에 대해 예상회수현금흐름을 산출하고 있습니다.

개별적으로 유의적이지 않은 금융자산의 경우 그 금융자산은 유사한 신용위험의 특성을 가진 금융자산의 집합에 포함하여 집합적으로 기대신용손실을 측정합니다.

기대신용손실은 대손충당금 계정을 사용하여 차감하고, 동 금융자산이 회수불가능하다고 판단되는 경우 해당 금융자산과 같이 상각합니다. 기존에 대손상각하였던 대출채권이 후속적으로 회수된 경우 대손충당금을 증가시키며, 대손충당금의 변동은 당기손익으로 인식합니다.

3) 기타포괄손익-공정가치 측정 금융자산 채무증권의 기대신용손실 측정

기대신용손실의 산출방법은 상각후원가 측정 금융자산과 동일하나, 대손충당금의 변동은 기타포괄손익으로 인식합니다. 기타포괄손익-공정가치 측정 금융자산 채무증권은 처분 및 상환의 경우에 대손충당금 금액을 기타포괄손익에서 당기손익으로 재분류하여 당기손익으로 인식합니다.

(8) 유형자산

유형자산 중 토지는 감가상각을 하지 않으며, 그 외 유형자산은 자산의 취득원가에서 잔존가치를 차감한 금액에 대하여 아래에 제시된 경제적 내용연수에 걸쳐 해당 자산에 내재되어 있는 미래 경제적 효익의 예상 소비 형태를 가장 잘 반영한 정액법으로 상각하고 있습니다.

유형자산의 추정 내용연수 및 감가상각방법은 다음과 같습니다.

구 분	내용연수	상각방법
사무실설비	5년	정액법
차량운반구	4년	정액법
집기비품	5년	정액법

(9) 무형자산

무형자산은 최초 인식할 때 원가로 측정하며, 최초 인식 후에 원가에서 상각누계액과 손상차손누계액을 차감한 금액을 장부금액으로 인식하고 있습니다.

무형자산은 사용 가능한 시점부터 잔존가치를 영("0")으로 하여 아래의 내용연수 동안 정액법으로 상각하고 있습니다. 다만, 일부 무형자산에 대해서는 이를 이용할 수 있을 것으로 기대되는 기간이 예측가능하지 않아 당해 무형자산의 내용연수가 비한정인 것으로 평가하고 상각하지 아니하고 있습니다.

구분	내용연수
소프트웨어	5년
회원권	비한정 내용연수 또는 계약기간

(10) 비금융자산의 손상

종업원급여에서 발생한 자산 및 이연법인세자산을 제외한 모든 비금융자산에 대해서는 매 보고기간말마다 자산손상을 시사하는 징후가 있는지를 검토하며, 만약 그러한 징후가 있다면 당해 자산의 회수가능액을 추정하고 있습니다. 단, 내용연수가 비한정인 무형자산, 아직 사용할 수 없는 무형자산에 대해서는 자산손상을 시사하는 징후와관계없이 매년 회수가능액과 장부금액을 비교하여 손상검사를 하고 있습니다.

회수가능액은 개별 자산별로, 또는 개별 자산의 회수가능액을 추정할 수 없다면 그 자산이 속하는 현금창출단위별로 회수가능액을 추정하고 있습니다. 회수가능액은 사용가치와 순공정가치 중 큰 금액으로 결정하고 있습니다. 사용가치는 자산이나 현금창출단위에서 창출될 것으로 기대되는 미래현금흐름을 화폐의 시간가치 및 미래현금흐름을 추정할 때 조정되지 아니한 자산의 특유위험에 대한 현행 시장의 평가를 반영한 적절한 할인율로 할인하여 추정합니다.

자산이나 현금창출단위의 회수가능액이 장부금액에 미달하는 경우 자산의 장부금액을 감소시키며 즉시 당기손익으로 인식하고 있습니다.

## (11) 리스

### 1) 리스이용자의 회계처리

연결실체는 부동산 및 차량 등의 유형자산을 리스계약으로 임차하고 있으며, 리스계약의 조건은 개별적으로 협상되며 다양한 계약조건들을 포함합니다. 리스계약이 부과하는 다른 제약은 없지만, 리스자산은 차입금의 담보로 제공될 수 없습니다.

연결실체는 리스개시일에 사용권자산과 리스부채를 인식합니다. 각 리스료의 지급은부채의 상환과 금융원가로 배분됩니다. 각 기간의 리스부채 잔액에 대하여 일정한 기간이자율이 산출되도록 계산된 금액을 금융원가로 당기손익에 인식합니다.

리스의 내재이자율을 쉽게 산정할 수 있는 경우에는 그 이자율로 리스료를 할인하며,그 이자율을 쉽게 산정할 수 없는 경우에는 리스이용자의 증분차입이자율을 사용합니다.

단기리스나 소액 기초자산 리스와 관련된 리스료는 정액 기준에 따라 당기비용으로 인식합니다.

연결실체가 리스이용자 회계처리 시 추가적으로 고려하는 사항은 다음과 같습니다.

연장선택권 및 종료선택권은 연결실체 전체적으로 다수의 부동산 리스계약에 포함됩니다. 리스기간을 산정할 때 경영진은 연장선택권을 행사하거나 종료선택권을 행사하지 않을 경제적 유인이 생기게 하는 관련되는 사실 및 상황을 모두 고려합니다.

연장선택권의 대상기간(또는 종료선택권의 대상 기간)은 리스이용자가 연장선택권을 행사할 것(또는 행사하지 않을 것)이 상당히 확실한 경우에만 리스 기간에 포함됩니다.

리스이용자가 통제할 수 있는 범위에 있고 전에 리스기간을 산정할 때 영향을 미친 유의적인 사건이 일어나거나 상황에 유의적인 변화가 있을 때 연결그룹은 연장선택권을 행사할 것(또는 행사하지 않을 것)이 상당히 확실한지를 다시 평가합니다.

## 2) 리스제공자의 회계처리

연결실체는 부동산, 차량 등의 유형자산을 운용 및 금융리스계약으로 임대하고 있으며, 리스계약의 조건은 개별적으로 협상되며 다양한 계약조건들을 포함합니다.

연결실체가 기초자산에서 계속 보유하는 모든 권리에 관련되는 위험을 관리하는 방법으로는 재구매약정, 잔존가치보증 등이 존재합니다.

### ① 금융리스

금융리스의 경우 리스순투자와 동일한 금액을 금융리스채권으로 인식하고, 리스실행일 현재 리스자산의 장부금액과의 차이는 리스자산처분손익으로 당기손익에 반영하고 있습니다.

또한 이자수익은 연결실체의 금융리스 순투자 미회수분에 대하여 유효이자율법을 적용하여 인식하고 있습니다. 금융리스 관련 리스개설직접원가는 금융리스채권의 최초인식액에 포함되고 리스기간 동안에 인식되는 수익을 감소시키는 방식으로 회계처리하고 있습니다.

### ② 운용리스

운용리스의 경우 리스료수익은 리스기간에 걸쳐 균등하게 배분된 금액으로 인식하고있으며, 운용리스의 협상 및 계약단계에서 발생한 리스개설직접원가는 기초자산의 장부금액에 더하여 자산으로 인식하고 있습니다. 또한 운용리스자산의 감가상각은 연결실체가 소유한 다른 유사자산의 감가상각과 동일하게 회계처리하고 있습니다.

## (12) 비파생금융부채

연결실체는 금융부채 계약상 내용의 실질과 금융부채의 정의에 따라 금융부채 계약의 당사자가 되는 때에 연결재무상태표에 인식하고 있습니다. 당기손익-공정가치 측정 금융부채의 거래원가는 당기손익으로 처리합니다.

### 1) 당기손익-공정가치 측정 지정 금융부채

서로 다른 기준에 따라 자산이나 부채를 측정하거나 그에 따른 손익을 인식하여 생길수 있는 인식이나 측정의 불일치를 제거하거나 유의적으로 줄일 수 있는 경우 및 문서화된 위험관리 전략이나 투자전략에 따라 금융상품집합을 공정가치 기준으로 관리하고 그 성과를 평가하는 경우에는 최초 인식 시점에 해당 금융부채를 당기손익-공정가치 측정 항목으로 지정할 수 있습니다. 다만 한번 지정하면 이를 취소할 수 없습니다. 당기손익-공정가치 측정 지정 금융부채의 자기신용위험 변동에 따른 공정가치변동은 기타포괄손익으로 인식하고 있습니다.

### 2) 당기손익-공정가치 측정 금융부채

당기손익-공정가치 측정 금융부채는 최초 인식 후 공정가치로 측정하며, 공정가치의변동은 당기손익-공정가치 측정 금융상품 관련손익으로 인식하고 있습니다.

### 3) 기타금융부채

당기손익-공정가치 측정 금융부채로 분류되지 않은 비파생금융부채는 기타금융부채로 분류하며, 기타금융부채는 차입부채, 사채 등을 포함합니다. 기타금융부채는 최초인식시 발행과 직접 관련되는 거래원가를 차감한 공정가치로 측정하고 있습니다. 후속적으로 기타금융부채는 유효이자율법을 사용하여 상각후원가로 측정되며, 이자비용은 유효이자율법을 적용하여 인식합니다.

금융부채는 계약상 의무가 이행, 취소 또는 만료됨으로 인하여 소멸한 경우에 연결재무상태표에서 제거합니다.

### (13) 종업원급여

#### 1) 단기종업원급여

종업원이 관련 근무용역을 제공한 보고기간의 말부터 12개월 이내에 결제될 단기종업원급여는 근무용역과 교환하여 지급이 예상되는 금액을 근무용역이 제공된 때에 당기손익으로 인식하고 있습니다. 단기종업원급여는 할인하지 않은 금액으로 측정하고 있습니다.

#### 2) 기타장기종업원급여

종업원이 관련 근무용역을 제공한 보고기간 말부터 12개월 이내에 지급되지 않을 기타장기종업원급여는 당기와 과거기간에 제공한 근무용역의 대가로 획득한 미래의 급여액을 현재가치로 할인하고, 관련 채무를 직접 결제하는 데 사용할 수 있는 사외적립자산의 공정가치를 차감하여 부채로 인식하고 있습니다. 부채는 관련 급여의 만기와 유사한 만기를 가지는 우량 회사채의 이자율을 사용하여 추정 미래 현금흐름을 할인한 후 결정되고 있습니다. 보험수리적 가정의 변동과 경험적 조정에서 발생하는 손익은 발생한 기간에 전액 당기손익으로 인식하고 있습니다.

#### 3) 퇴직급여: 확정급여제도

보고기간 말 현재 확정급여제도와 관련된 확정급여부채는 확정급여채무의 현재가치에서 사외적립자산의 공정가치를 차감하여 인식하고 있습니다.

확정급여부채는 매년 독립적인 계리사에 의해 예측단위적립방식으로 계산되고 있습니다. 확정급여채무의 현재가치에서 사외적립자산의 공정가치를 차감하여 산출된 순액이 자산일 경우, 제도로부터 환급받거나 제도에 대한 미래기여금이 절감되는 방식으로 이용가능한 경제적 효익의 현재가치를 한도로 자산을 인식하고 있습니다.



#### (14) 충당부채

충당부채는 과거사건의 결과로 존재하는 현재의무(법적의무 또는 의제의무)로, 당해 의무를 이행하기 위하여 경제적효익을 갖는 자원이 유출될 가능성이 높으며 그 의무의 이행에 소요되는 금액을 신뢰성 있게 추정할 수 있는 경우에 인식하고 있습니다.

충당부채로 인식하는 금액은 관련된 사건과 상황에 대한 불가피한 위험과 불확실성을 고려하여 현재의무를 보고기간말에 이행하기 위하여 소요되는 지출에 대한 최선의 추정치입니다. 화폐의 시간가치 효과가 중요한 경우 충당부채는 의무를 이행하기위하여 예상되는 지출액의 현재가치로 평가하고 있습니다.

매 보고기간말마다 충당부채의 잔액을 검토하고, 보고기간말 현재 최선의 추정치를 반영하여 조정하고 있습니다. 의무이행을 위하여 경제적효익이 내재된 자원이 유출될 가능성이 더 이상 높지 아니한 경우에는 관련 충당부채를 환입하고 있습니다.

#### (15) 납입자본

##### - 신종자본증권

연결실체는 계약상 의무를 결제하기 위한 현금 등 금융자산의 인도를 회피할 수 있는 무조건적인 권리를 가지고 있는 신종자본증권의 경우 지분상품으로 분류하여 자본의 일부로 표시하고 있습니다.

#### (16) 금융보증계약

금융보증계약은 채무상품의 최초 계약조건이나 변경된 계약조건에 따라 지급기일에 특정 채무자가 지급하지 못하여 보유자가 입은 손실을 보상하기 위해 발행자가 특정 금액을 지급하여야 하는 계약입니다. 금융보증계약은 최초 인식시 공정가치로 측정하여 지급보증충당부채에 포함되며, 공정가치는 당해 금융보증계약의 기간 동안 상각됩니다.

최초 인식 이후에는 다음 중 큰 금액으로 측정됩니다.

- 기업회계기준서 제1109호 '금융상품'에 따라 산정된 손실충당금
- 최초 인식금액에서 기업회계기준서 제1115호 '고객과의 계약에서 생기는 수익'에 따라 인식한 이익누계액을 차감한 금액

(17) 수익 · 비용의 인식

1) 이자수익과 이자비용

금융자산 및 금융부채에서 발생하는 이자수익과 이자비용은 유효이자율법을 적용하여 포괄손익계산서에 인식합니다.

2) 배당수익

배당수익은 주주로서 배당을 받을 권리가 확정되는 시점에 인식합니다. 배당수익은 지분증권의 분류에 따라 포괄손익계산서상 적정한 손익항목으로 표시됩니다.

3) 수수료수익

연결실체는 금융용역수수료를 그 수수료의 부과목적과 관련 금융상품의 회계처리 기준에 따라 다음과 같이 구분하여 처리합니다.

① 금융상품의 유효수익을 구성하는 수수료

금융상품의 유효이자율의 일부를 구성하는 수수료의 경우 일반적으로 유효이자율에 대한 조정항목으로 처리합니다. 이러한 수수료에는 차입자의 재무상태, 보증, 담보와 기타 보장약정과 관련된 평가 및 사무처리, 관련 서류의 준비 및 작성 등의 활동에 대한 보상, 금융부채 발행시 수취된 개설수수료 등이 포함됩니다.

② 용역을 제공함으로써 가득되는 수수료

업무수탁수수료, 보증용역수수료, 대출확약수수료 등 일정기간 동안 용역의 제공대가로 부과되는 수수료는 그 용역을 제공하는 때에 수익으로 인식합니다.

(18) 법인세

연결실체의 모회사인 신한금융지주회사는 연결실체를 포함한 국내 완전자회사를 하나의 납세단위로 보아 소득금액을 통산하여 법인세를 신고·납부하고, 연결실체는 신한금융지주회사에 연결법인세 부담세액 개별귀속액을 지급할 의무만 존재하므로, 해당 금액을 부채로 계상하였습니다. 자산·부채의 장부금액과 세무가액의 차이인 일시적차이와 이월공제가 가능한 세무상결손금과 세액공제 등에 대하여 미래에 부담하게 될 법인세부담액과 미래에 경감될 법인세부담액 중 연결실체에 직접 귀속되는 항목에 대하여 각각 이연법인세부채 및 자산으로 인식하고 있습니다.

#### 4. 금융상품 위험관리

금융상품과 관련하여 연결실체는 신용위험, 유동성위험, 시장위험 및 외환위험에 노출되어 있습니다. 연결실체가 노출되어 있는 상기 위험에 대한 정보와 연결실체의 목표, 정책, 위험평가 및 관리 절차, 그리고 자본관리는 다음과 같습니다. 추가적인 계량적 정보에 대해서는 본 재무제표 전반에 걸쳐서 공시되어 있습니다.

##### (1) 위험관리정책

연결실체가 사업분야별로 부담하고 있는 위험은 신용, 유동성, 시장위험 등이 있으며이를 유형별로 관리하고 있습니다. 상기 위험은 연결실체의 모회사인 신한금융지주회사와 연결실체가 정한 리스크관리 절차에 따라 인식, 측정, 모니터링, 통제되고 있습니다. 연결실체의 주요 위험관리부서는 리스크관리부, 심사부로 구성되어 있으며 리스크관리부는 신용, 유동성, 시장위험 등을 측정 및 관리하고 심사부는 신규여신에대한 검토 및 주기적인 론리뷰 등을 통해 신용위험을 관리하고 있습니다.

위험관리위원회는 위험관리와 관련한 최고 의사결정기구로서 아래와 같은 사항을 심의, 의결하는 기능을 가지고 있습니다.

- 금리, 환율, 경기 등의 예측에 관한 사항
- 자산·부채의 최적의 운용, 조달에 관한 기본방침의 수립 및 조정에 관한 사항
- 장단기 자금계획의 수립, 조정, 통제 및 평가에 관한 사항
- 이사회에서 정한 리스크한도내에서의 한도설정 및 운용에 관한 사항
- 기타 법령에 정한 사항 또는 대표이사, 위원장이 필요하다고 인정하는 사항

## (2) 신용위험

연결실체는 일정 수준의 신용위험에 노출되어 있으며, 이는 채무자의 부도, 거래상대방의 계약불이행 등 채무불이행으로 인하여 발생할 수 있는 잠재적인 경제적 손실 위험을 의미합니다. 신용위험은 당사의 영업활동에 있어 가장 중요하게 관리되어야 할 위험으로 분류되며, 경영진은 신용위험 익스포저를 주의 깊게 관리하고 있습니다. 신용위험 익스포저라 함은 대출, 유가증권 뿐만 아니라 파생상품 등 부외거래를 비교 가능한 방식에 의해 합산한 총 신용위험 노출액을 말합니다. 신용노출은 주로 예치금과 대출채권과 관련된 대출 과정 및 채무증권에 대한 투자활동 등에서 발생하며, 대출 약정 등의 재무제표의 난외 계정과 관련한 신용위험이 존재합니다. 신용위험은 리스크관리부, 심사부, 여신기획부 등 신용리스크 관련 부서에 의해 관리되며, 정기적으로 위험관리위원회와 이사회에 보고되고 있습니다.

### 1) 신용위험 관리

연결실체의 신용위험관리는 리스크와 이익이 조화를 이루도록 하며 리스크와 이익기회가 크게 상충될 경우에는 리스크 관리를 우선으로 하고 있습니다. 또한 신용리스크가 수반되는 모든 거래는 발생가능한 신용리스크를 평가하여 한도관리 등 적절한 관리조치를 수행하고 있습니다.

### 2) 위험한도관리 및 위험경감 정책

연결실체는 특정부문에 익스포저가 편중되어 발생하는 신용리스크에 대비하기 위하여 동일 인별, 동일계열별, 상품별 등 각 부문별로 익스포저 한도를 설정하여 관리하고 있습니다. 또한 기관을 포함한 차주별 익스포저는 재무상태표상의 계정과 난외계정에 대해 개별 설정된 하위 수준의 한도에 의해 관리되며, 한도에 대비한 실제 익스포저는 월별로 관리되고 있습니다. 신용위험 익스포저는 차주에 대한 이자와 원금 상환능력을 분석하는 과정에서도 관리되며, 필요한 경우 이 과정에서 대출한도가 변경됩니다.

연결실체는 채무증권과 어음의 신용위험 익스포저 관리를 위해 외부평가기관의 평가등급을 사용하고 있습니다.

3) 신용위험에 대한 최대 노출액

당기말과 전기말 현재 보유 금융상품의 신용위험에 대한 최대노출액의 내역은 다음과 같습니다.

(단위: 백만원)		
구 분	제 33(당) 기	제 32(전) 기
난내계정	11,751,324	11,668,573
예치금	550,736	724,666
은행	150,732	324,589
정부/공공기관/중앙은행	400,004	400,077
상각후원가 측정 예치금 및 대출채권(*1)	7,603,178	7,708,466
은행	-	1,769
개인	12,821	29,771
정부/공공기관/중앙은행	-	8,983
기업	7,590,357	7,667,943
당기손익-공정가치 측정 대출채권	54,381	51,700
당기손익-공정가치 측정 채무증권	3,278,834	3,050,171
기타포괄손익-공정가치 측정 채무증권	159,748	56,405
파생상품자산	4,078	8,284
기타금융자산(*2)	100,369	68,881
난외계정	1,122,087	1,204,553
금융보증	-	80,000
대출약정 및 기타 신용관련 부채	310,230	385,845
유가증권매입약정	811,857	738,708
합 계	12,873,411	12,873,126

(\*1) 상각후원가 측정 예치금과 대출채권의 최대 노출액은 현재가치할인차금, 이연대출부대손익 및 대손충당금을 차감한 장부금액이며 현금시재액 등을 제외한 금액입니다.

(\*2) 미수금, 미수수익, 보증금, 가지급금 등으로 구성되어 있습니다.

4) 금융상품의 신용위험에 따른 손상정보

당기말과 전기말 현재 상각후원가 측정 및 기타포괄손익 측정 금융자산의 신용위험에 따른 손상정보는 다음과 같습니다.

<제 33(당) 기>

(단위: 백만원)									
구 분	12개월 기대신용손실		전체기간기대신용손실			총 액	대손충당금	순 액	담보에 의한 신용위험 경감효 과
	우량(*1)	보통(*1)	우량(*1)	보통(*1)	손상				
예치금									
은행	150,732	-	-	-	-	150,732	-	150,732	-
정부/공공기관/중앙은행	400,004	-	-	-	-	400,004	-	400,004	-
상각후원가 측정 금융상품									
예치금 및 대출채권									
개인	2,753	9,448	-	599	646	13,446	(625)	12,821	4,108
기업	4,816,332	692,115	1,421,596	780,115	128,677	7,838,835	(248,478)	7,590,357	2,021,410
기타금융자산	14,797	56,229	-	30,173	471	101,670	(1,301)	100,369	-
기타포괄손익-공정가치 측정 채무증권(*2)	148,722	11,026	-	-	-	159,748	-	159,748	-
합 계	5,533,340	768,818	1,421,596	810,887	129,794	8,664,435	(250,404)	8,414,031	2,025,518

(\*1) 신용등급은 내부신용등급 구간에 따라 분류하였습니다.

(\*2) 기타포괄손익-공정가치 측정 금융상품의 기타포괄손익으로 인식된 신용손실충당금은 188백만원입니다.

<제 32(전) 기>

(단위: 백만원)									
구 분	12개월 기대신용손실		전체기간기대신용손실			총 액	대손충당금	순 액	담보에 의한 신용위험 경감효과
	우량(*1)	보통(*1)	우량(*1)	보통(*1)	손상				
예치금									
은행	324,589	-	-	-	-	324,589	-	324,589	-
정부/공공기관/중앙은행	400,077	-	-	-	-	400,077	-	400,077	-
상각후원가 측정 금융상품									
예치금 및 대출채권									
은행	1,769	-	-	-	-	1,769	-	1,769	-
개인	7,957	20,831	103	779	880	30,550	(779)	29,771	8,342
정부/공공기관/중앙은행	9,000	-	-	-	-	9,000	(17)	8,983	9,000
기업	5,409,309	963,131	755,280	585,020	73,597	7,786,337	(118,394)	7,667,943	2,421,718
기타금융자산	17,992	51,434	-	-	-	69,426	(545)	68,881	-
기타포괄손익-공정가치 측 정 채무증권(*2)	46,558	9,847	-	-	-	56,405	-	56,405	-
합 계	6,217,251	1,045,243	755,383	585,799	74,477	8,678,153	(119,735)	8,558,418	2,439,060

(\*1) 신용등급은 내부신용등급 구간에 따라 분류하였습니다.

(\*2) 기타포괄손익-공정가치 측정 금융상품의 기타포괄손익으로 인식된 신용손실충당금은 137백만원입니다.

5) 난외계정의 신용위험에 따른 손상정보

당기말과 전기말 현재 난외계정의 신용위험에 따른 손상정보는 다음과 같습니다.

<제 33(당) 기>

(단위: 백만원)														
구 분	금융보증				대출약정 및 기타 신용관련 부채				유가증권매입약정				합계	
	12개월 기대신용손 실	신용위험이 증가한 금융자산	신용이 손상된 금융자산	소 계	12개월 기대신용손 실	신용위험이 증가한 금융자산	신용이 손상된 금융자산	소 계	12개월 기대신용손 실	신용위험이 증가한 금융자산	신용이 손상된 금융자산	소 계		
	유량(*)	-	-	-	-	183,753	23,165	-	206,918	-	-	-		-
보통(*)	-	-	-	-	87,426	15,886	-	103,312	811,857	-	-	811,857	915,169	
손상	-	-	-	-	-	-	-	-	-	-	-	-	-	
합 계	-	-	-	-	271,179	39,051	-	310,230	811,857	-	-	811,857	1,122,087	

(\*) 신용등급은 내부신용등급 구간에 따라 분류하였습니다.

<제 32(전) 기>

(단위: 백만원)														
구 분	금융보증				대출약정 및 기타 신용관련 부채				유가증권매입약정				합계	
	12개월 기대신용손 실	신용위험이 증가한 금융자산	신용이 손상된 금융자산	소 계	12개월 기대신용손 실	신용위험이 증가한 금융자산	신용이 손상된 금융자산	소 계	12개월 기대신용손 실	신용위험이 증가한 금융자산	신용이 손상된 금융자산	소 계		
	유량(*)	80,000	-	-	80,000	261,173	30,707	-	291,880	-	-	-		-
보통(*)	-	-	-	-	72,188	21,777	-	93,965	738,708	-	-	738,708	832,673	
손상	-	-	-	-	-	-	-	-	-	-	-	-	-	
합 계	80,000	-	-	80,000	333,361	52,484	-	385,845	738,708	-	-	738,708	1,204,553	

(\*) 신용등급은 내부신용등급 구간에 따라 분류하였습니다.

6) 지역별 구성내역

당기말과 전기말 현재 보유 금융상품의 지역별 구성내역은 다음과 같습니다.

<제 33(당) 기>

(단위: 백만원)						
구 분	한국	미국	영국	중국	기타	합 계
<난내 계정>	11,411,208	48,163	15,990	202	171,314	11,646,877
예치금	550,736	-	-	-	-	550,736
은행	150,732	-	-	-	-	150,732
정부/공공기관/중앙은행	400,004	-	-	-	-	400,004
상각후원가 측정 예치금 및 대출채권	7,409,508	20,518	15,990	202	156,960	7,603,178
개인	12,625	24	-	172	-	12,821
기업	7,396,883	20,494	15,990	30	156,960	7,590,357
당기손익-공정가치 측정 대출채권	54,381	-	-	-	-	54,381
기업	54,381	-	-	-	-	54,381
당기손익-공정가치 측정 유가증권	3,236,835	27,645	-	-	14,354	3,278,834
기타포괄손익-공정가치 측정 유가증권	159,748	-	-	-	-	159,748
<난외 계정>	1,118,393	3,236	265	-	193	1,122,087

대출약정 및 기타신용관련부채	310,230	-	-	-	-	310,230
유가증권매입약정	808,163	3,236	265	-	193	811,857
합 계	12,529,601	51,399	16,255	202	171,507	12,768,964



<제 32(전) 기>

(단위: 백만원)						
구 분	한국	미국	영국	중국	기타	합 계
<난내 계정>	11,393,741	20,703	15,966	382	160,616	11,591,408
예치금	724,666	-	-	-	-	724,666
은행	324,589	-	-	-	-	324,589
정부/공공기관/중앙은행	400,077	-	-	-	-	400,077
상각후원가 측정 예치금 및 대출채권	7,519,103	20,703	15,966	382	152,312	7,708,466
은행	1,769	-	-	-	-	1,769
개인	29,358	66	-	339	8	29,771
정부/공공기관/중앙은행	8,983	-	-	-	-	8,983
기업	7,478,993	20,637	15,966	43	152,304	7,667,943
당기손익-공정가치 측정 예치금 및 대출채권	51,700	-	-	-	-	51,700
기업	51,700	-	-	-	-	51,700
당기손익-공정가치 측정 유가증권	3,041,867	-	-	-	8,304	3,050,171
기타포괄손익-공정가치 측정 유가증권	56,405	-	-	-	-	56,405
<난외 계정>	1,203,075	-	-	-	1,478	1,204,553
지급보증	80,000	-	-	-	-	80,000
대출약정 및 기타신용관련부채	385,845	-	-	-	-	385,845
유가증권매입약정	737,230	-	-	-	1,478	738,708
합 계	12,596,816	20,703	15,966	382	162,094	12,795,961

7) 산업별 구성내역

당기말과 전기말 현재 보유 금융상품의 산업별 구성내역은 다음과 같습니다.

<제 33(당) 기>

(단위: 백만원)									
구 분	금융 및 보험업	제조업	도매 및 소매업	부동산임대업 및 사업서비 사업	건설업	숙박 및 음식점업	기타	개인고객	합 계
<난내 계정>	6,335,731	349,864	92,058	3,730,137	297,712	115,736	712,818	12,821	11,646,877
예치금	550,736	-	-	-	-	-	-	-	550,736
은행	150,732	-	-	-	-	-	-	-	150,732
정부/공공기관/중앙은행	400,004	-	-	-	-	-	-	-	400,004
상각후원가 측정 예치금 및 대출채권	2,660,970	280,219	80,464	3,559,390	297,712	115,736	595,866	12,821	7,603,178
개인	-	-	-	-	-	-	-	12,821	12,821
기업	2,660,970	280,219	80,464	3,559,390	297,712	115,736	595,866	-	7,590,357
당기손익-공정가치 측정 대출채권	-	29,547	6,224	-	-	-	18,610	-	54,381
기업	-	29,547	6,224	-	-	-	18,610	-	54,381
당기손익-공정가치 측정 채무증권	2,964,277	40,098	5,370	170,747	-	-	98,342	-	3,278,834
기타포괄손익-공정가치 측정 채무증권	159,748	-	-	-	-	-	-	-	159,748
<난외 계정>	850,571	-	-	201,556	20,389	-	49,571	-	1,122,087
대출약정 및 기타신용관련부채	63,096	-	-	181,127	20,389	-	45,618	-	310,230
유가증권매입약정	787,475	-	-	20,429	-	-	3,953	-	811,857
합 계	7,186,302	349,864	92,058	3,931,693	318,101	115,736	762,389	12,821	12,768,964

<제 32(전) 기>

(단위: 백만원)									
구 분	금융 및 보험업	제조업	도매 및 소매업	부동산임대업 및 사업서비 사업	건설업	숙박 및 음식점업	기타	개인고객	합 계
<난내 계정>	5,640,874	222,170	112,492	4,289,198	408,132	64,407	824,364	29,771	11,591,408
예치금	724,666	-	-	-	-	-	-	-	724,666
은행	324,589	-	-	-	-	-	-	-	324,589
정부/공공기관/중앙은행	400,077	-	-	-	-	-	-	-	400,077
상각후원가 측정 예치금 및 대출채권	2,024,959	169,331	101,378	4,192,560	408,132	64,407	717,928	29,771	7,708,466
은행	1,769	-	-	-	-	-	-	-	1,769
개인	-	-	-	-	-	-	-	29,771	29,771
정부/공공기관/중앙은행	-	-	-	-	-	-	8,983	-	8,983
기업	2,023,190	169,331	101,378	4,192,560	408,132	64,407	708,945	-	7,667,943
당기손익-공정가치 측정 대출채권	-	21,456	4,742	-	-	-	25,502	-	51,700
기업	-	21,456	4,742	-	-	-	25,502	-	51,700
당기손익-공정가치 측정 채무증권	2,834,844	31,383	6,372	96,638	-	-	80,934	-	3,050,171
기타포괄손익-공정가치 측정 채무증권	56,405	-	-	-	-	-	-	-	56,405
<난외 계정>	875,003	-	-	201,507	12,781	-	115,262	-	1,204,553
지급보증	80,000	-	-	-	-	-	-	-	80,000
대출약정 및 기타신용관련부채	56,295	-	-	201,507	12,781	-	115,262	-	385,845
유가증권매입약정	738,708	-	-	-	-	-	-	-	738,708
합 계	6,515,877	222,170	112,492	4,490,705	420,913	64,407	939,626	29,771	12,795,961

### (3) 유동성위험

유동성위험은 자산·부채간 자금 기일의 불일치 또는 급격한 자금유출 등으로 인하여, 예상치 못한 손실(비정상적인 자산의 처분, 고금리 조달 등)이 발생하거나 지급불능 상태가 될 위험을 말합니다.

자금의 조달 및 운용과 관련한 유동성 변동요인을 조기에 예측하고, 체계적인 관리를통하여 적정수준의 유동성을 확보함으로써, 자금부족으로 인한 위험을 최소화하고 안정적인 수익확보를 추구하고 있습니다.

연결실체는 다음의 기본 원칙에 따라 유동성위험을 관리하고 있습니다.

- 한도(또는 비율)관리를 통하여 위험을 적정 수준으로 유지
- 자금의 조달 및 운용은 일시에 집중되지 않도록 기간별로 적절히 분산
- 통화별로 예상되는 자금수요뿐만 아니라 예상하지 못한 자금수요까지 감안하여 관리
- 유동성위기 발생시 조치할 수 있는 비상계획을 수립
- 자산부채의 자금기일 불일치에 따른 손실을 최소화하고 안정적인 수익확보
- 자금조달방법의 다양화와 조달원의 분산관리

연결실체는 ALM시스템을 이용하여 위험관리측면에서 자산/부채의 만기 또는 이자율의 불일치로부터 발생하는 금리위험 및 유동성위험을 산출하여 이에 따른 자산/부채의 운영 방향성을 제언함으로써, 연결실체가 수용할 수 있는 위험 및 수익의 정도를 제시하고 회사 전체의 적정 위험을 관리합니다.

당기말과 전기말 현재 금융상품의 할인 전 계약현금흐름의 잔존만기에 따른 만기별 구성내역은 다음과 같습니다.

<제 33(당) 기>

(단위: 백만원)								
구 분	1월이하	1월~3월	3월~6월	6월~1년	1년~5년	5년초과	합 계	
<b>&lt;비파생금융상품&gt;</b>								
자 산	현금 및 상각후원가 측정 예치금	541,124	-	131	2,149	4,029	5,310	552,743
	당기손익-공정가치 측정 대출채권	8	13	277	525	53,486	300	54,609
	상각후원가 측정 대출채권	535,536	1,309,017	1,388,009	1,792,737	3,219,918	249,191	8,494,408
	당기손익-공정가치 측정 유가증권	259,676	59,782	94,910	250,014	1,855,862	975,910	3,496,154
	기타포괄손익-공정가치 측정 유가증권	148,803	104	157	1,147	7,908	7,732	165,851
	기타금융자산	74,949	-	512	11,630	14,666	-	101,757
	합 계	1,560,096	1,368,916	1,483,996	2,058,202	5,155,869	1,238,443	12,865,522
부 채	차입부채	27,086	100,436	295,959	1,173,433	1,720,595	8,885	3,326,394
	사채	386,026	593,442	742,588	1,383,068	4,719,086	129,388	7,953,598
	기타금융부채	44,543	270	21,082	26,570	12,382	2,765	107,612
	합 계	457,655	694,148	1,059,629	2,583,071	6,452,063	141,038	11,387,604
난외항목	대출약정 및 기타 신용관련 부채	310,230	-	-	-	-	-	310,230
	유가증권매입약정	811,857	-	-	-	-	-	811,857
	합 계	1,122,087	-	-	-	-	-	1,122,087
<b>&lt;파생금융상품&gt;</b>								
순액 및 총액 결제파생상품	54	(262)	35	35	4,460	-	4,322	

<제 32(전) 기>

(단위: 백만원)								
구 분	1월이하	1월~3월	3월~6월	6월~1년	1년~5년	5년초과	합 계	
<b>&lt;비파생금융상품&gt;</b>								
자 산	현금 및 상각후원가 측정 예치금	726,250	-	-	-	162	25	726,437
	당기손익-공정가치 측정 대출채권	8	4	27	447	51,053	300	51,839
	상각후원가 측정 대출채권	497,330	1,159,889	1,391,121	1,709,002	3,528,283	226,103	8,511,728
	당기손익-공정가치 측정 유가증권	396,248	111,212	171,144	201,647	1,558,113	895,435	3,333,799
	기타포괄손익-공정가치 측정 유가증권	46,625	76	113	227	10,887	1,368	59,296
	기타금융자산	40,684	-	671	10,027	18,186	-	69,568
	합 계	1,707,145	1,271,181	1,563,076	1,921,350	5,166,684	1,123,231	12,752,667
부 채	차입부채	14,133	5,518	59,486	286,306	2,559,161	9,180	2,933,784
	사채	218,729	484,721	880,743	1,812,923	4,949,846	41,516	8,388,478
	기타금융부채	31,533	117	37,197	28,087	9,448	3,124	109,506
	합 계	264,395	490,356	977,426	2,127,316	7,518,455	53,820	11,431,768
난외항목	지급보증	80,000	-	-	-	-	-	80,000
	대출약정 및 기타 신용관련 부채	385,845	-	-	-	-	-	385,845
	유가증권매입약정	738,708	-	-	-	-	-	738,708
	합 계	1,204,553	-	-	-	-	-	1,204,553
<b>&lt;파생금융상품&gt;</b>								
순액 및 총액 결제파생상품	(2,445)	247	630	1,254	8,047	-	7,733	

#### (4) 시장위험

연결실체는 시장 위험(금융상품의 공정가치나 미래 현금흐름이 시장가격의 변동에 의하여 변동할 위험)에 대한 익스포저로 경영활동을 수행합니다. 시장 위험은 이자율환율 그리고 지분상품의 노출된 포지션(이는 모두 전반적이고 세부적인 시장 움직임에 노출되어 있으며 시장 이자율, 신용 스프레드, 환산을 그리고 주가지수와 같은 가격의 급속한 변동)으로부터 발생합니다.

연결실체의 시장위험의 익스포저는 트레이딩 포지션(Trading Position)과 비트레이딩 포지션(Non-trading Position)으로 구분하고 있으며, 각 활동으로부터 발생하는 시장 위험은 리스크관리부에서 모니터링하고 있습니다.

##### 1) 시장위험 측정기법

연결실체는 금융감독원에서 제시하고 있는 '시장리스크기준 자기자본비율 산출기준'의 표준 방법에 의거하여 금리, 주가, 환율, 옵션리스크 등에 대한 소요자기자본을 산출하고 있으며, 시장가격변동에 따라 발생하게 할 수 있는 손실 규모를 부담 가능한 범위 내로 관리하고 있습니다.

2) 트레이딩 포지션의 시장리스크 관리

당기와 전기 당사가 보유중인 트레이딩 포지션에 대한 VaR의 내역은 다음과 같습니다.

<제 33(당) 기>

(단위: 백만원)				
구 분	평균	최고	최저	기말
금리 위험	14,865	38,121	3,441	38,121
주가 위험	8,720	16,207	4,083	4,147
환율 위험	3,388	4,476	1,942	3,464
옵션 변동성 위험	5,304	8,800	1,745	1,877
분산효과				(1,331)
합 계	28,994	66,404	5,451	46,278

<제 32(전) 기>

(단위: 백만원)				
구 분	평균	최고	최저	기말
금리 위험	3,485	5,173	2,254	3,735
주가 위험	1,748	2,574	1,334	1,488
환율 위험	1,009	2,203	19	646
옵션 변동성 위험	710	1,002	333	1,002
합 계	6,952	10,952	3,940	6,871

(\*) 당기 트레이딩 포지션에 대한 VaR 산출 방법이 변경되었으나, 전기의 경우 산출 한계로 인하여 변경된 산출 방법으로 수정하지 않았습니다.

### 3) 비트레이딩 포지션 금리리스크 관리

금리위험이란 시장금리의 변동으로 인해 순이자이익 또는 순자산가치가 변동하는 위험을 말합니다.

연결실체는 금리변동에 따라 발생하게 될 순자산가치의 감소 및 자금부문 이익의 변동을 부담 가능한 범위 내로 관리함으로써 안정적 수익 확보를 추구하고 있습니다.

지배기업은 다음의 기본 원칙에 따라 금리위험을 관리하고 있습니다.

- 리스크관리부는 일선부서로부터 독립되어 위험을 측정 및 모니터링, 통제, 보고
- 리스크관리부는 시장 위기상황 시 금리위험이 회사에 미치는 영향을 평가, 보고

연결실체는 다양한 분석방법을 사용하여 비시장성 금융상품의 금리위험을 측정하고 관리합니다.

#### ① 금리VaR(Value at Risk)

시장이자율 변동에 대한 최대 손실규모로 금리변동에 따른 향후 1년간 최대 순자산가치감소 예상액입니다. 연결실체는 국제결제은행의 만기구간별 수정 듀레이션 Proxy를 이용하여 금리VaR를 산출하고 있습니다.

#### ② 금리EaR(Earning at Risk)

금리변동에 따른 향후 1년간 최대 순이자이익 감소 예상액입니다. 연결실체는 국제결제은행이 제시한 만기구간별 "금리개정 중간시점"을 사용하여 금리EaR 값을 산출하고 있습니다.

#### ③ 비트레이딩포지션에 대한 VaR

당기말과 전기말 현재 연결실체가 보유중인 비트레이딩포지션에 대한 VaR의 내역은다음과 같습니다.

(단위: 백만원)		
구분	제 33(당) 기	제 32(전) 기
금리 VaR	129,782	142,918
금리 EaR	22,474	32,913

#### 4) 외환위험

연결실체는 통화에 노출되어 외환위험, 특히 주로 달러화 관련된 환율변동위험에 노출되어 있습니다. 외환위험은 미래예상거래, 인식된 자산과 부채와 관련하여 발생하고 있습니다. 환율변동으로 인한 위험의 노출정도는 통화선도, 통화스왑계약을 활용하여 승인된 정책에서 정하는 한도 내에서 관리되고 있습니다. 지배기업의 경영진은 연결실체 내의 회사들이 각각의 기능통화에 대한 외환위험을 관리하도록 하는 정책을 수립하고 있습니다. 외환위험은 미래예상거래 및 인식된 자산, 부채가 기능통화 외의 통화로 표시될 때 발생하고 있습니다.

지배기업 자금부의 위험관리 정책은 외부와의 외환계약을 특정 자산, 부채 또는 미래예상거래에 대해 총액 기준으로 외환위험에 대한 위험회피로 지정하고 있습니다. 이러한 환노출은 주로 관련 외화로 표시되는 차입금을 통해 관리되고 있습니다.

보고기간말 현재 다른 모든 변수가 일정하고 외화에 대한 기능통화의 환율이 1% 변동시 환율변동이 법인세비용차감전순이익에 미치는 영향은 1% 상승시 424백만원의 이익상승효과, 1% 하락시 424백만원의 이익감소효과가 발생할 것으로 예상됩니다.



당기말과 전기말 현재 외화자산·부채의 통화별 구성내역은 다음과 같습니다.

(단위: 백만원)		
구 분	제 33(당) 기	제 32(전) 기
	USD	USD
<b>&lt;자산&gt;</b>		
현금 및 상각후원가측정예치금	50,990	50,516
상각후원가 측정 대출채권	97,835	95,122
당기손익-공정가치 측정 유가증권	81,531	62,915
기타금융자산	6,011	3,682
자산합계	236,367	212,235
<b>&lt;부채&gt;</b>		
차입부채	257,880	253,460
기타금융부채	532	536
부채합계	258,412	253,996
난내 외화 순노출액	(22,045)	(41,761)
<b>&lt;난외&gt;</b>		
파생상품	38,682	63,365
난외 외화 순노출액	38,682	63,365
외화 순노출액	16,637	21,604

(5) 자본위험관리

연결실체는 여신전문금융업감독규정 제8조에 따라 경영지도비율을 유지하기 위하여매월 조정총자산에 의한 조정자기자본비율을 산출하고 있으며 조정자기자본비율을 7% 이상으로 유지하고 있습니다.

(6) 금융상품 상계

연결실체는 실행가능한 일괄상계약정 또는 이와 유사한 약정의 적용을 받는 금융상품을 보유하고 있습니다. 유사한 약정은 파생상품청산약정 등을 포함합니다.

당기말과 전기말 현재 실행가능한 일괄 상계약정 또는 이와 유사한 약정의 적용을 받는 금융자산과 금융부채의 내역은 다음과 같습니다.

<제 33(당) 기>

(단위:백만원)						
구분	인식된 금융상품 총액	상계되는 인식된 금융상품 총액	연결재무상태표에 표시되는 금융상품 순액	연결재무상태표에서 상계되지 않는 관련금액		순액
				금융상품	수취한 현금담보	
<b>&lt;금융자산&gt;</b>						
파생상품	4,078	-	4,078	-	-	4,078
<b>&lt;금융부채&gt;</b>						
파생상품	2,058	-	2,058	-	-	2,058

<제 32(전) 기>

(단위:백만원)						
구분	인식된 금융상품 총액	상계되는 인식된 금융상품 총액	연결재무상태표에 표시되는 금융상품 순액	연결재무상태표에서 상계되지 않는 관련금액		순액
				금융상품	수취한 현금담보	
<b>&lt;금융자산&gt;</b>						
파생상품	8,276	-	8,276	-	-	8,276
<b>&lt;금융부채&gt;</b>						
파생상품	3,513	-	3,513	-	-	3,513

## 5. 중요한 회계추정 및 가정

연결실체는 재무제표를 작성함에 있어 미래에 대한 추정과 가정을 하고 있습니다. 이러한 추정 및 판단은 지속적으로 평가되며, 과거 경험 및 현재의 상황에서 합리적으로 예측가능한 미래의 사건과 같은 다른 요소들을 고려하여 이루어집니다. 이렇게 산출된 회계추정치는 실제 발생결과와 일치하지 않을 수 있습니다. 보고기간 말 현재 인식된 자산과 부채의 장부금액을 중요하게 변동시킬 수 있는 유의적인 위험을 포함하고 있는 회계추정과 가정은 다음과 같습니다.

### (1) 금융상품의 공정가치

연결실체는 주석 6에서 기술한대로 정상거래시장에서 거래되지 않는 다양한 금융상품의 공정가치를 결정하기 위해 평가모형을 이용하는 경우 일반적인 가치평가모형부터 발전된 자체 평가모형까지 다양한 방법을 사용하며 이때 다양한 투입변수와 가정을 적용합니다.

### (2) 손실충당금

상각후원가로 측정되는 예치금 및 대출채권의 손상차손은 주석 3. (7)에 기술된 회계정책에 따라 측정되고 있습니다.

### (3) 법인세

정상적인 영업과정에서 최종 세금가액의 결정을 불확실하게 하는 여러 종류의 거래와 계산 방식이 존재합니다. 연결실체는 보고기간말 현재까지의 영업활동의 결과로 미래에 부담할 것으로 예상되는 법인세효과를 최선의 추정과정을 거쳐 당기법인세 및 이연법인세로 인식하였습니다. 하지만 실제 미래 최종 법인세부담은 인식한 관련 자산·부채와 일치하지 않을 수 있으며, 이러한 차이는 최종 법인세효과가 확정된 시점의 당기법인세 및 이연법인세자산·부채에 영향을 줄 수 있습니다.

#### (4) 확정급여부채

확정급여채무의 현재가치는 많은 가정을 사용하는 보험수리적 방식에 의해 결정되는 다양한 요소들에 따라 달라질 수 있습니다. 연금의 순원가(이익)를 결정하는 데 사용되는 가정은 할인율을 포함하고 있으며, 이러한 가정의 변동은 확정급여채무의 장부금액에 영향을 줄 것입니다. 연결실체는 매년 말 적합한 할인율을 결정하고 있습니다. 이러한 할인율은 확정급여채무의 정산 시 발생할 것으로 예상되는 미래의 추정 현금 유출액의 현재가치를 결정할 때 사용되어야 하는 이자율을 나타냅니다. 연결실체는 연금이 지급되는 통화로 표시되고 관련 확정급여채무의 기간과 유사한 만기를 가진 우량 회사채 이자율을 고려하여 적절한 할인율을 결정하고 있습니다. 확정급여채무와 관련된 다른 주요한 가정들은 일부 현재의 시장 상황에 근거하고 있습니다.

## 6. 금융상품의 공정가치

활성시장에서 거래되는 금융상품(당기손익-공정가치측정금융상품, 기타포괄손익-공정가치측정금융상품 등)의 공정가치는 보고기간 종료일 현재 고시되는 시장가격에 기초하여 산정됩니다. 활성시장에서 거래되지 아니하는 금융상품(예: 장외파생상품)의 공정가치는 평가기법을 사용하여 결정하고 있습니다. 연결실체는 다양한 평가기법을 활용하고 있으며 보고기간 종료일 현재 시장상황에 근거하여 가정을 수립하고 있습니다.

금융상품은 합리적인 판단력과 거래의사가 있는 독립된 당사자 사이의 최근 거래를 사용하는 방법, 실질적으로 동일한 다른 금융상품의 현행공정가치를 이용할 수 있다면 이를 참조하는 방법, 추정현금흐름할인방법, 옵션가격결정모형과 같은 다양한 기법들을 사용하여 공정가치를 산정하고 있습니다.

연결실체는 공정가치측정에 사용된 투입변수의 유의성을 반영하는 공정가치 서열체계를 이용하여 공정가치측정치를 분류하고 있습니다. 공정가치 서열체계는 다음과 같습니다.

- 수준 1: 동일한 자산이나 부채에 대한 활성시장의 (조정되지 않은)공시가격
- 수준 2: 직접적으로(예: 가격) 또는 간접적으로(예: 가격에서 도출되어) 관측가능한 자산이나 부채에 대한 투입변수(단, 수준 1에 포함된 공시가격은 제외)
- 수준 3: 관측가능한 시장자료에 기초하지 않은 자산이나 부채에 대한 투입변수

공정가치 측정치 전체를 공정가치 서열체계의 어느 수준으로 구분하는지는 공정가치측정치 전체에 유의적인 투입변수 중 가장 낮은 수준의 투입변수에 기초하여 결정합니다. 이러한 목적상 투입변수의 유의성은 공정가치 측정치 전체에 대해 평가되며, 공정가치 측정에서 관측가능한 투입변수를 이용하지만 그러한 관측가능한 투입변수가 관측가능하지 않은 투입변수에 기초한 유의적인 조정이 필요한 경우, 측정치는 수준 3의 측정치로 분류하고 있습니다. 공정가치 측정치 전체에 대한 특정 투입변수의 유의성을 평가할 때에는 당해 자산이나 부채에 특유한 요소를 고려하여 판단할 것이 요구됩니다.

(1) 공정가치로 측정하는 금융상품

1) 당기말과 전기말 현재 금융상품의 평가수준별 공정가치의 내역은 다음과 같습니다.

<제 33(당) 기>

(단위: 백만원)				
구 분	수준 1	수준 2	수준 3	합 계
<b>&lt;금융자산&gt;</b>				
당기손익-공정가치 측정 대출채권	-	-	54,381	54,381
당기손익-공정가치 측정 유가증권(*1)				
채무증권	-	331,109	2,947,725	3,278,834
지분증권	4,816	-	315,825	320,641
소 계	4,816	331,109	3,263,550	3,599,475
<b>파생상품자산</b>				
위험회피목적	-	4,078	-	4,078
소 계	-	4,078	-	4,078
<b>기타포괄손익-공정가치 측정 유가증권(*1)</b>				
채무증권	48,192	111,556	-	159,748
지분증권	-	-	2,011	2,011
소 계	48,192	111,556	2,011	161,759
합 계	53,008	446,743	3,319,942	3,819,693
<b>&lt;금융부채&gt;</b>				
<b>파생상품부채</b>				
위험회피목적	-	2,058	-	2,058
합 계	-	2,058	-	2,058

당기손익-공정가치 측정 및 기타포괄손익-공정가치 측정 유가증권의 시장성 없는 지분증권 중 (주)텍스레보 외 182개 종목과 출자금 중 아이엠엠에코솔루션사모투자합자회사 외 734개 종목, 수익증권 중주식회사 신한알파강남위탁관리부동산투자회사 외 195개 종목, 투자사채 중 주식회사 카카오게임즈 외 21개 종목은 독립적인 외부평가기관의 전문가적 판단에 근거한

(\*1) 합리적인 평가모형과 적절한 추정치를 사용하여 산정한 금액을 공정가치로 인식하였습니다. 외부평가기관은 공정가치 산정시 DCF모형(Discounted Cash Flow Model), IMV모형(Imputed Market Value Model), FCFF모형(Free Cash Flow to the Firm Model), 배당할인모형, 위험조정할인율법, 순자산가치평가법 중 평가 대상의 특성을 고려하여 적합하다고 판단된 1개 이상의 평가방법을 사용하여 공정가치를 산정하고 있습니다.

<제 32(전) 기>

(단위: 백만원)				
구 분	수준 1	수준 2	수준 3	합 계
<b>&lt;금융자산&gt;</b>				
당기손익-공정가치 측정 대출채권	-	-	51,700	51,700
당기손익-공정가치 측정 유가증권(*1)				
채무증권	887	624,267	2,425,017	3,050,171
지분증권	19,117	-	264,511	283,628
소 계	20,004	624,267	2,689,528	3,333,799
<b>파생상품자산</b>				
매매목적	-	-	8	8
위험회피목적	-	8,276	-	8,276
소 계	-	8,276	8	8,284
<b>기타포괄손익-공정가치 측정 유가증권(*1)</b>				
채무증권	46,558	9,847	-	56,405
지분증권	30	-	1,368	1,398
소 계	46,588	9,847	1,368	57,803
합 계	66,592	642,390	2,742,604	3,451,586
<b>&lt;금융부채&gt;</b>				
<b>파생상품부채</b>				
매매목적	-	2,958	-	2,958
위험회피목적	-	555	-	555
합 계	-	3,513	-	3,513

(\*1) 당기손익-공정가치 측정 및 기타포괄손익-공정가치 측정 유가증권의 시장성 없는 지분증권 중 세아상역(주) 외 134개 종목과 출자금 중 제네시스1호사모투자합자회사 외 637개 종목, 수익증권 중 제이알 레드우드전문투자형사모부동산투자신탁제19호 외 171개 종목, 투자사채 중 카카오게임즈 외 30개 종목은 독립적인 외부평가기관의 전문가적 판단에 근거한 합리적인 평가모형과 적절한 추정치를 사용하여 산정한 금액을 공정가치로 인식하였습니다. 외부평가기관은 공정가치 산정시 DCF모형(Discounted Cash Flow Model), IMV모형(Imputed Market Value Model), FCFF모형(Free Cash Flow to the Firm Model), 배당할인모형, 위험조정할인율법, 순자산가치평가법 중 평가 대상의 특성을 고려하여 적합하다고 판단된 1개 이상의 평가방법을 사용하여 공정가치를 산정하고 있습니다.

2) 공정가치서열 수준 3의 변동내역

당기와 전기 중 공정가치 수준 3에 해당하는 금융상품의 증감내역은 다음과 같습니다.

<제 33(당) 기>

(단위: 백만원)				
구 분	당기손익-공정가치 측정 금융자산	기타포괄손익-공정가 치 측정 유가증권	순파생상품 (매매목적)	합계
기초 금액	2,741,228	1,368	8	2,742,604
총손익	167,546	613	(8)	168,151
- 당기손익인식금액(*1)	167,546	-	(8)	167,538
- 기타포괄손익인식금액	-	613	-	613
매입	976,578	-	-	976,578
결제	(499,826)	-	-	(499,826)
수준 3으로 이동(*2)	4,450	30	-	4,480
수준 3으로부터의 이동(*2)	(72,045)	-	-	(72,045)
기말 금액	3,317,931	2,011	-	3,319,942

<제 32(전) 기>

(단위: 백만원)				
구 분	당기손익-공정가치 측정 금융자산	기타포괄손익-공정가 치 측정 유가증권	순파생상품 (매매목적)	합계
기초 금액	2,141,842	1,608	8	2,143,458
총손익	58,385	(240)	-	58,145
- 당기손익인식금액(*1)	58,385	-	-	58,385
- 기타포괄손익인식금액	-	(240)	-	(240)
매입	920,007	-	-	920,007
결제	(344,452)	-	-	(344,452)
수준 3으로 이동(*2)	1	-	-	1
수준 3으로부터의 이동(*2)	(34,555)	-	-	(34,555)
기말 금액	2,741,228	1,368	8	2,742,604

(\*1) 당기와 전기 중 공정가치 수준 3으로 분류된 금융상품의 증감내역 중 당기손익으로 인식된 금액과 보고기간 말 현재 보유하고 있는 금융상품 관련 당기손익 인식액은 포괄손익계산서 상 다음과 같은 개별항목으로 표시되고 있습니다.

(단위: 백만원)				
구 분	제 33(당) 기		제 32(전) 기	
	당기손익 인식금액	보고기간말 보유 금융상품 관련 당기손익 인식액	당기손익 인식금액	보고기간말 보유 금융상품 관련 당기손익 인식액
당기손익-공정가치측정 금융자산 관련손익	167,538	171,075	58,385	57,883

(\*2) 해당 금융상품에 대한 관측가능한 시장 자료의 이용가능 여부가 변경됨에 따라 수준간 이동이 발생하였습니다. 연결실체는 수준 간 이동을 발생시키는 사건이나 상황의 변동이 일어난 보고기간 말에 수준의 변동을 인식합니다.



3) 당기말과 전기말 현재 공정가치 수준 2로 분류된 금융상품의 공정가치 측정시 사용된 평가방법과 투입변수는 다음과 같습니다.

<제 33(당) 기>

(단위 : 백만원)				
금융상품 종류	가치평가기법	종 류	장부금액	투입변수
<b>&lt;금융자산&gt;</b>				
당기손익-공정가치측정금융자산	순자산가치법	채무증권	331,109	기초자산의 공정가치
위험회피목적 파생상품자산	DCF모형	통화스왑	2,860	할인율, 환율
		이자율스왑	1,218	할인율
기타포괄손익-공정가치측정유가증권		채무증권	111,556	할인율
금융자산 합계			446,743	
<b>&lt;금융부채&gt;</b>				
위험회피목적 파생상품부채	DCF모형	이자율스왑	2,058	할인율
금융부채 합계			2,058	

<제 32(전) 기>

(단위 : 백만원)				
금융상품 종류	가치평가기법	종 류	장부금액	투입변수
<b>&lt;금융자산&gt;</b>				
당기손익-공정가치측정금융자산	순자산가치법	채무증권	624,267	기초자산의 공정가치
위험회피목적 파생상품자산	DCF모형	통화스왑	2,305	할인율, 환율
		이자율스왑	5,971	할인율
기타포괄손익-공정가치측정유가증권	DCF모형	채무증권	9,847	할인율
금융자산 합계			642,390	
<b>&lt;금융부채&gt;</b>				
매매목적 파생상품부채	DCF모형	통화선도	2,958	할인율, 환율
위험회피목적 파생상품부채	DCF모형	이자율스왑	555	할인율
금융부채 합계			3,513	

4) 당기말과 전기말 현재 공정가치 수준 3으로 분류된 금융상품의 공정가치 측정시 사용된 평가기법 및 유의적이지만 관측가능하지 않은 투입변수는 다음과 같습니다.

<제 33(당) 기>

(단위 : 백만원)					
금융상품 종류	가치평가기법	종류	장부금액	유의적이지만 관측가능하지 않은 투입변수	범위
당기손익-공정가치측정금융자산	할인된 현금흐름, 유사기업비교법, 순자산가치법, 옵션모형(*)	채무증권, 지분증권, 대출채권	3,317,931	할인율	3.53%~18.16%
				성장률, 청산가치	0.00%
				기초자산의 변동성	0.51%~76.22%
기타포괄손익-공정가치측정유가증권	순자산가치법	지분증권	2,011	할인율	13.05%~17.24%
				성장률	0.00%
금융자산 합계			3,319,942		

(\*) 공정가치를 측정하기 위해 적용된 옵션모형은 Hull-White, 이항모형입니다.

<제 32(전) 기>

(단위 : 백만원)					
금융상품 종류	가치평가기법	종류	장부금액	유의적이지만 관측가능하지 않은 투입변수	범위
파생상품자산	옵션모형(*)	주식관련	8	기초자산의 변동성	-
당기손익-공정가치측정금융자산	할인된 현금흐름, 유사기업비교법, 순자산가치법, 옵션모형(*)	채무증권, 지분증권, 대출채권	2,741,228	할인율	5.58%~16.38%
				성장률	0.00%
				기초자산의 변동성	0.70%~65.23%
기타포괄손익-공정가치측정유가증권	순자산가치법	지분증권	1,368	-	-
금융자산 합계			2,742,604		

(\*) 공정가치를 측정하기 위해 적용된 옵션모형은 Hull-White, 이항모형입니다.

5) 관측가능하지 않은 투입변수의 변경에 대한 민감도

당기말과 전기말 현재 수준 3으로 분류된 금융상품의 공정가치 측정 시 관측가능하지 않은 투입변수를 합리적으로 가능한 대체적인 가정에 따른 투입변수로 변경하는 경우 당기손익 또는 기타포괄손익 등으로 인식되는 변동의 효과는 다음과 같습니다.

<제 33(당) 기>

(단위: 백만원)		
금융상품 종류	유리한 변동	불리한 변동
당기손익-공정가치측정금융자산(*1)	4,807	(4,773)
기타포괄손익-공정가치측정유가증권(*2)	94	(69)
금융자산 합계	4,901	(4,842)

- (\*1) 주요 관측불가능한 투입변수인 기초자산의 변동성을 10%만큼 증가 또는 감소시킴으로써 공정가치 변동을 산출하고 있습니다.
- (\*2) 주요 관측불가능한 투입변수인 할인율(-1%p~1%p)을 증가 또는 감소시킴으로써 공정가치 변동을 산출하고 있습니다

<제 32(전) 기>

(단위: 백만원)		
금융상품 종류	유리한 변동	불리한 변동
당기손익-공정가치측정금융자산(*)	3,410	(3,232)

- (\*) 주요 관측불가능한 투입변수인 기초자산의 변동성을 10%만큼 증가 또는 감소시킴으로써 공정가치 변동을 산출하고 있습니다.

(2) 상각후원가로 측정하는 금융상품

1) 상각후원가로 측정하는 금융상품의 공정가치 산출방법은 다음과 같습니다.

구분	공정가치 산출 방법
대출채권 및 금융리스채권	대출채권의 공정가치는 수취할 것으로 예상되는 기대 현금흐름의 현재가치로 평가됩니다. 기대현금흐름은 공정가치를 결정하기 위해 현재 시장 이자율에 차주의 신용위험 등을 고려한 할인율로 할인하였습니다.
차입부채 및 사채	차입부채와 사채는 계약상 현금흐름을 시장이자율에 잔여위험을 고려한 할인율로 할인한 현재가치를 공정가치로 산출하였습니다.
예치금	현금은 장부금액과 공정가치가 동일하며 예치금은 변동이자율 예치금과 초단기성인 익일 예치금이 대부분이므로 공정가치의 대용치로 장부금액을 사용하였습니다.
기타금융자산 및 기타금융부채	기타금융자산 및 기타금융부채는 미수금, 미수수익, 보증금, 가지급금 등의 단기성 자산 및 부채이므로 공정가치의 대용치로 장부금액을 사용하였습니다.

2) 당기말과 전기말 현재 상각후원가로 측정하는 금융상품 자산·부채의 장부금액 및 공정가치 내역은 다음과 같습니다.

(단위: 백만원)					
구분	제 33(당) 기		제 32(전) 기		
	장부금액	공정가치	장부금액	공정가치	
상각후원가측정예치금	552,741	552,741	726,435	726,435	
상각후원가측정 대출채권(*1)	가계대출	4,067	4,563	9,978	10,542
	기업대출	7,597,106	7,751,203	7,696,719	7,612,441
	소 계	7,601,173	7,755,766	7,706,697	7,622,983
기타금융자산(*2)	100,369	100,369	68,881	68,881	
자산 총계	8,254,283	8,408,876	8,502,013	8,418,299	
차입부채	차입금(*3)	3,167,181	3,183,920	2,819,655	2,666,275
사채	원화사채	7,434,235	7,413,814	8,007,678	7,772,974
기타금융부채(*4)		105,239	105,239	107,503	107,503
부채 총계	10,706,655	10,702,973	10,934,836	10,546,752	

(\*1) 상각후원가 측정 금융자산 범주로 분류되지 않는 금융리스채권이 포함되어 있습니다.

(\*2) 미수금, 미수수익, 보증금, 가지급금 등으로 구성되어 있습니다.

(\*3) 차입부채로 인식하는 비지배부채 금액은 제외하였습니다.

(\*4) 기타금융부채 범주로 분류되지 않는 리스부채가 포함되어 있습니다.

3) 당기말과 전기말 현재 연결재무상태표에서 공정가치로 측정되지는 않으나 공정가치가 공시되는 금융상품 자산·부채의 평가수준별 공정가치의 내역은 다음과 같습니다.

<제 33(당) 기>

(단위: 백만원)					
구 분		수준 1	수준 2	수준 3	합 계
상각후원가측정예치금		-	552,741	-	552,741
상각후원가측정 대출채권(*1)	가계대출	-	-	4,563	4,563
	기업대출	-	-	7,751,203	7,751,203
	소 계	-	-	7,755,766	7,755,766
기타금융자산(*2)		-	-	100,369	100,369
자산 총계		-	552,741	7,856,135	8,408,876
차입부채	차입금	-	-	3,183,920	3,183,920
사채	원화사채	-	-	7,413,814	7,413,814
기타금융부채(*3)		-	-	105,239	105,239
부채 총계		-	-	10,702,973	10,702,973

(\*1) 상각후원가 측정 금융자산의 범주로 분류되지 않는 금융리스채권이 포함되어 있습니다.

(\*2) 미수금, 미수수익, 보증금, 가지급금 등으로 구성되어 있습니다.

(\*3) 기타금융부채 범주로 분류되지 않는 리스부채가 포함되어 있습니다.

<제 32(전) 기>

(단위: 백만원)					
구 분		수준 1	수준 2	수준 3	합 계
상각후원가측정예치금		-	726,435	-	726,435
상각후원가측정 대출채권(*1)	가계대출	-	-	10,542	10,542
	기업대출	-	-	7,612,441	7,612,441
	소 계	-	-	7,622,983	7,622,983
기타금융자산(*2)		-	-	68,881	68,881
자산 총계		-	726,435	7,691,864	8,418,299
차입부채	차입금	-	-	2,666,275	2,666,275
사채	원화사채	-	-	7,772,974	7,772,974
기타금융부채(*3)		-	-	107,503	107,503
부채 총계		-	-	10,546,752	10,546,752

(\*1) 상각후원가 측정 금융자산의 범주로 분류되지 않는 금융리스채권이 포함되어 있습니다.

(\*2) 미수금, 미수수익, 보증금, 가지급금 등으로 구성되어 있습니다.

(\*3) 기타금융부채 범주로 분류되지 않는 리스부채가 포함되어 있습니다.

## 7. 금융상품의 범주별 분류

(1) 당기말과 전기말 현재 각 금융자산과 금융부채의 범주별 장부금액은 다음과 같습니다.

<제 33(당) 기>

(단위: 백만원)								
구 분	당기손익- 공정가치 측정 금융자산	기타포괄손익- 공정가치 측정 금융자산	상각후원가 측정 금융자산	위험회피 파생상품자산	당기손익- 공정가치 측정 금융부채	상각후원가 측정 금융부채	위험회피 파생상품부채	합 계
<b>&lt;금융자산&gt;</b>								
상각후원가 측정 예치금	-	-	552,741	-	-	-	-	552,741
당기손익-공정가치 측정 유가증권	3,599,475	-	-	-	-	-	-	3,599,475
당기손익-공정가치 측정 대출채권	54,381	-	-	-	-	-	-	54,381
파생상품자산	-	-	-	4,078	-	-	-	4,078
상각후원가 측정 대출채권(*1)	-	-	7,601,173	-	-	-	-	7,601,173
기타포괄손익-공정가치 측정 유가증권	-	161,759	-	-	-	-	-	161,759
기타금융자산	-	-	100,369	-	-	-	-	100,369
합 계	3,653,856	161,759	8,254,283	4,078	-	-	-	12,073,976
<b>&lt;금융부채&gt;</b>								
파생상품부채	-	-	-	-	-	-	2,058	2,058
차입부채(*2)	-	-	-	-	-	3,167,181	-	3,167,181
사채	-	-	-	-	-	7,434,235	-	7,434,235
기타금융부채(*3)	-	-	-	-	-	105,239	-	105,239
합 계	-	-	-	-	-	10,706,655	2,058	10,708,713

(\*1) 상각후원가 측정 금융자산의 범주로 분류되지 않는 금융리스채권이 포함되어 있습니다.

(\*2) 차입부채로 인식하는 비지배부채 금액은 제외하였습니다.

(\*3) 금융부채의 범주로 분류되지 않는 리스부채가 포함되어 있습니다.

<제 32(전) 기>

(단위: 백만원)								
구 분	당기손익- 공정가치 측정 금융자산	기타포괄손익- 공정가치 측정 금융자산	상각후원가 측정 금융자산	위험회피 파생상품자산	당기손익- 공정가치 측정 금융부채	상각후원가 측정 금융부채	위험회피 파생상품부채	합 계
<b>&lt;금융자산&gt;</b>								
상각후원가 측정 예치금	-	-	726,435	-	-	-	-	726,435
당기손익-공정가치 측정 유가증권	3,333,799	-	-	-	-	-	-	3,333,799
당기손익-공정가치 측정 대출채권	51,700	-	-	-	-	-	-	51,700
파생상품자산	8	-	-	8,276	-	-	-	8,284
상각후원가 측정 대출채권(*1)	-	-	7,706,697	-	-	-	-	7,706,697
기타포괄손익-공정가치 측정 유가증권	-	57,803	-	-	-	-	-	57,803
기타금융자산	-	-	68,881	-	-	-	-	68,881
합 계	3,385,507	57,803	8,502,013	8,276	-	-	-	11,953,599
<b>&lt;금융부채&gt;</b>								
파생상품부채	-	-	-	-	2,958	-	555	3,513
차입부채(*2)	-	-	-	-	-	2,819,655	-	2,819,655
사채	-	-	-	-	-	8,007,678	-	8,007,678
기타금융부채(*3)	-	-	-	-	-	107,503	-	107,503
합 계	-	-	-	-	2,958	10,934,836	555	10,938,349

(\*1) 금융자산의 범주로 분류되지 않는 금융리스채권이 포함되어 있습니다.

(\*2) 차입부채로 인식하는 비지배부채 금액은 제외하였습니다.

(\*3) 금융부채 범주로 분류되지 않는 리스부채가 포함되어 있습니다.

(2) 당기와 전기 중 발생한 금융상품의 범주별 포괄손익은 다음과 같습니다.

<제 33(당) 기>

(단위: 백만원)								
구 분	순손익							기타포괄손익
	이자수익/ 이자비용	수수료수익/ 수수료비용	당기손익-공정 가치측정금융자 산관련손익	신용손실충당금 전입액	파생상품 관련손익	기타손익	합 계	
<b>&lt;금융자산&gt;</b>								
당기손익-공정가치 측정 유가증권	-	10,217	315,615	-	-	5,716	331,548	-
당기손익-공정가치 측정 대출채권	504	-	6,563	-	-	-	7,067	-
기타포괄손익-공정가치측정 유가증권	3,676	-	-	(51)	-	3	3,628	3,549
상각후원가 측정 예치금	5,808	-	-	-	-	-	5,808	-
상각후원가 측정 대출채권(*1)	580,317	9,304	-	(176,531)	-	-	413,090	-
파생상품자산	-	-	-	-	9,699	-	9,699	(5,177)
기타자산	557	-	-	(1,055)	-	-	(498)	-
합 계	590,862	19,521	322,178	(177,637)	9,699	5,719	770,342	(1,628)
<b>&lt;금융부채&gt;</b>								
차입부채	(88,621)	-	-	-	-	-	(88,621)	-
사채	(252,465)	-	-	-	-	-	(252,465)	-
파생상품부채	-	-	-	-	(3,344)	-	(3,344)	(3,059)
기타금융부채(*2)	(972)	-	-	-	-	-	(972)	-
합 계	(342,058)	-	-	-	(3,344)	-	(345,402)	(3,059)

(\*1) 금융리스채권 관련 이자수익/비용 및 수수료 금액이 상각후원가 측정 대출채권 관련 순손익에 포함되어 있습니다.

(\*2) 리스부채의 이자비용 금액이 기타금융부채 관련 순손익에 포함되어 있습니다.

<제 32(전) 기>

(단위: 백만원)								
구 분	순손익							기타포괄손익
	이자수익/ 이자비용	수수료수익/ 수수료비용	당기손익-공정 가치측정금융자 산관련손익	신용손실충당금 환입(전입)액	파생상품 관련손익	기타손익	합 계	
<b>&lt;금융자산&gt;</b>								
당기손익-공정가치 측정 유가증권	-	9,479	158,673	-	-	4,241	172,393	-
당기손익-공정가치 측정 대출채권	917	-	(826)	-	-	-	91	-
기타포괄손익-공정가치측정 유가증권	1,738	-	-	33	-	43	1,814	(3,727)
상각후원가 측정 예치금	2,082	-	-	-	-	-	2,082	-
상각후원가 측정 대출채권(*1)	481,509	23,174	-	(22,692)	-	-	481,991	-
파생상품자산	-	-	-	-	11,322	-	11,322	5,480
기타자산	403	-	-	171	-	-	574	-
합 계	486,649	32,653	157,847	(22,488)	11,322	4,284	670,267	1,753
<b>&lt;금융부채&gt;</b>								
차입부채	(57,873)	-	-	-	-	-	(57,873)	-
사채	(167,286)	-	-	-	-	-	(167,286)	-
파생상품부채	-	-	-	-	(4,028)	-	(4,028)	(424)
기타금융부채(*2)	(1,479)	-	-	-	-	-	(1,479)	-
합 계	(226,638)	-	-	-	(4,028)	-	(230,666)	(424)

(\*1) 금융리스채권 관련 이자수익/비용 및 수수료 금액이 상각후원가 측정 대출채권 관련 순손익에 포함되어 있습니다.

(\*2) 리스부채의 이자비용 금액이 기타금융부채 관련 순손익에 포함되어 있습니다.



## 8. 영업부문정보

### (1) 보고부문에 대한 일반정보

구분	내용
기업금융부문	기업금융 및 시설대여 업무
투자금융부문	유가증권의 매매, 위탁매매, 인수 및 이에 수반되는 업무 (신기술사업금융업무 포함)
SI금융부문(*)	그룹 또는 회사의 전략적 투자와 관련한 유가증권의 매매, 위탁매매, 인수 및 이에 수반되는 업무 (신기술사업금융업무 포함)
기타부문	상기 영업부문에 속하지 아니하는 부문

(\*) 당기 조직개편에 따라 SI금융부문이 폐지되고 투자금융부문으로 통합되었습니다.

### (2) 당기와 전기 중 보고부문별 영업이익 및 법인세차감전순이익은 다음과 같습니다.

<제 33(당) 기>

(단위: 백만원)				
구 분	기업금융부문	투자금융부문	기타부문	합 계
순이자손익	363,685	(126,277)	11,396	248,804
수수료손익	5,656	11,592	215	17,463
지분법손익	11,525	55,250	143	66,918
기타영업손익	(272,329)	342,853	(6,096)	64,428
영업이익	108,537	283,418	5,658	397,613
영업외손익	(2,120)	(1,528)	(92)	(3,740)
법인세차감전순이익	106,417	281,890	5,566	393,873

<제 32(전) 기>

(단위: 백만원)					
구 분	기업금융부문	투자금융부문	SI금융부문	기타부문	합 계
순이자손익	304,410	(48,406)	(1,230)	5,237	260,011
수수료손익	17,647	8,103	4,405	432	30,587
지분법손익	5,803	46,862	2,272	-	54,937
기타영업손익	(58,621)	117,498	892	(1,232)	58,537
영업이익	269,239	124,057	6,339	4,437	404,072
영업외손실	(1,472)	(824)	(6)	(27)	(2,329)
법인세차감전순이익	267,767	123,233	6,333	4,410	401,743

(3) 당기말과 전기말 현재 보고부문별 자산 내역은 다음과 같습니다.

(단위: 백만원)		
구 분	제 33(당) 기	제 32(전) 기
기업금융부문	6,982,912	7,605,868
투자금융부문	5,636,192	4,979,055
SI금융부문	-	35,789
기타부문	399,776	415,180
합 계	13,018,880	13,035,892

9. 현금 및 상각후원가측정예치금

(1) 당기말과 전기말 현재 현금 및 상각후원가측정예치금의 종류별 내역은 다음과 같습니다.

(단위: 백만원)			
구 분		제 33(당) 기	제 32(전) 기
현 금		2	2
원화예치금	정기예금	-	200,000
	기타금융기관예치금	501,751	475,919
	소 계	501,751	675,919
외화예치금	외화정기예치금	37,393	-
	외화기타예치금	13,597	50,516
	소 계	50,990	50,516
합 계		552,743	726,437

(2) 당기말 및 전기말 현재 사용이 제한되어 있는 예치금 내역은 없습니다.

10. 당기손익-공정가치측정유가증권 및 당기손익-공정가치측정대출채권  
 당기말과 전기말 현재 당기손익-공정가치측정유가증권 및 당기손익-공정가치측정대출채권  
 의 내역은 다음과 같습니다.

(단위: 백만원)			
구 분		제 33(당) 기	제 32(전) 기
당기손익-공정가치측정유가증권			
채무증권	매입어음	-	291,412
	풋가능주식	92,014	78,407
	풋가능출자금	1,837,876	1,521,436
	수익증권	1,158,944	958,916
	기타채무증권	190,000	200,000
	소 계	3,278,834	3,050,171
지분증권	주식	217,320	203,774
	신종자본증권	103,321	79,854
	소 계	320,641	283,628
유가증권 합계		3,599,475	3,333,799
당기손익-공정가치측정대출채권		54,381	51,700
합 계		3,653,856	3,385,499

11. 기타포괄손익-공정가치측정유가증권

(1) 기타포괄손익-공정가치측정유가증권 내역

당기말과 전기말 현재 기타포괄손익-공정가치측정유가증권의 내역은 다음과 같습니다.

(단위: 백만원)			
구 분		제 33(당) 기	제 32(전) 기
기타포괄손익-공정가치측정유가증권			
채무증권	회사채	111,556	9,847
	국공채	48,192	46,558
소 계		159,748	56,405
지분증권	주식	2,011	1,398
합 계		161,759	57,803

당기말과 전기말 현재 지분상품에 대한 투자 중 기타포괄손익-공정가치 측정 항목으로 지정한 내역은 하단과 같습니다.

구 분	제 33(당) 기	제 32(전) 기
시장성주식	-	30
비시장성주식	2,011	1,368
합 계	2,011	1,398

상기 내역의 지분증권은 기타포괄손익-공정가치 측정 항목으로 지정한 지분증권으로 정책상 필요에 따른 보유 등의 이유로 기타포괄손익-공정가치 측정 선택권을 행사하였습니다.

보고기간에 인식한 배당금 중에서 보고기간에 제거한 지분상품으로 인한 배당금 인식액은 없으며, 보고기간 말 현재 보유하고 있는 지분상품과 관련된 배당금 인식액은 3백만원 입니다

(2) 당기와 전기 중 기타포괄손익-공정가치측정 채무증권의 총장부금액 변동내역은 다음과 같습니다.

<제 33(당) 기>

(단위: 백만원)			
구 분	기타포괄손익-공정가치 측정 채무증권		
	12개월 기대신용손실	전체기간 기대신용손실	합 계
기초	56,405	-	56,405
- 12개월 기대신용손실로 대체	-	-	-
- 전체기간 기대신용손실로 대체	-	-	-
- 신용이 손상된 금융자산으로 대체	-	-	-
취득	104,999	-	104,999
상환	(4,296)	-	(4,296)
기타	2,640	-	2,640
기말	159,748	-	159,748

<제 32(전) 기>

(단위: 백만원)			
구 분	기타포괄손익-공정가치 측정 채무증권		
	12개월 기대신용손실	전체기간 기대신용손실	합 계
기초	74,691	-	74,691
- 12개월 기대신용손실로 대체	-	-	-
- 전체기간 기대신용손실로 대체	-	-	-
- 신용이 손상된 금융자산으로 대체	-	-	-
채무증권 매각	(14,989)	-	(14,989)
기타	(3,297)	-	(3,297)
기말	56,405	-	56,405

(3) 당기와 전기 중 기타포괄손익-공정가치측정 지분증권의 변동내역은 다음과 같습니다.

(단위 : 백만원)		
구 분	제 33(당) 기	제 32(전) 기
기초	1,398	1,641
평가	613	(243)
기말	2,011	1,398

(4) 당기와 전기 중 기타포괄손익-공정가치측정유가증권의 신용손실충당금 변동내역은 다음과 같습니다.

<제 33(당) 기>

(단위: 백만원)			
구 분	기타포괄손익-공정가치 측정 채무증권		
	12개월 기대신용손실	전체기간 기대신용손실	합 계
기초	137	-	137
- 12개월 기대신용손실로 대체	-	-	-
- 전체기간 기대신용손실로 대체	-	-	-
- 신용이 손상된 금융자산으로 대체	-	-	-
신용손실충당금전입액	51	-	51
기말	188	-	188

<제 32(전) 기>

(단위: 백만원)			
구 분	기타포괄손익-공정가치 측정 채무증권		
	12개월 기대신용손실	전체기간 기대신용손실	합 계
기초	170	-	170
- 12개월 기대신용손실로 대체	-	-	-
- 전체기간 기대신용손실로 대체	-	-	-
- 신용이 손상된 금융자산으로 대체	-	-	-
신용손실충당금환입액	(33)	-	(33)
기말	137	-	137

(5) 당기와 전기 중 기타포괄손익-공정가치측정유가증권에 대하여 인식한 처분손익은 없습니다.

12. 상각후원가측정대출채권

(1) 상각후원가 측정 대출채권의 구성 내역

당기말과 전기말 현재 상각후원가 측정 대출채권의 구성내역은 다음과 같습니다.

(단위: 백만원)		
구 분	제 33(당) 기	제 32(전) 기
대출금	7,833,206	7,740,889
금융리스채권	58,079	130,283
할부금융채권	2,589	6,065
대출채권 총계	7,893,874	7,877,237
차감 : 현재가치할인차금	(3,211)	(230)
차감 : 이연대출부대수익	(40,387)	(51,120)
대손충당금차감전 대출채권 총계	7,850,276	7,825,887
차감 : 대손충당금	(249,103)	(119,190)
대손충당금차감후 대출채권 총계	7,601,173	7,706,697



(2) 대손충당금 증감내역

당기와 전기 중 상각후원가 측정 금융상품으로 분류되는 대출채권 및 기타자산에 대한 대손충당금 변동내역은 다음과 같습니다.

<제 33(당) 기>

1) 상각후원가 측정 대출채권

(단위: 백만원)							
구 분	가계대출			기업대출			합 계
	12개월 기대신용손실	신용위험이 증가한 금융자산	신용이 손상된 금융자산	12개월 기대신용손실	신용위험이 증가한 금융자산	신용이 손상된 금융자산	
기초	7	14	553	23,199	64,605	30,812	119,190
- 12개월 기대신용손실로 대체	-	-	-	5,820	(5,820)	-	-
- 신용위험이 증가한 금융자산으로 대체	-	-	-	(1,730)	1,730	-	-
- 신용이 손상된 금융자산으로 대체	-	(11)	11	(162)	(20,779)	20,941	-
전입(환입)액	(3)	(3)	(330)	4,285	128,599	43,983	176,531
상각	-	-	(115)	-	-	(44,216)	(44,331)
할인차금 상각	-	-	(5)	-	-	(5,389)	(5,394)
매각	-	-	-	(36)	-	(2,073)	(2,109)
회수	-	-	411	-	-	4,800	5,211
기타	-	-	(2)	-	-	7	5
기말	4	-	523	31,376	168,335	48,865	249,103

2) 기타금융자산

(단위: 백만원)				
구 분	기타금융자산			합 계
	12개월 기대신용손실	신용위험이 증가한 금융자산	신용이 손상된 금융자산	
기초	154	102	289	545
- 12개월 기대신용손실로 대체	9	(9)	-	-
- 신용위험이 증가한 금융자산으로 대체	(21)	21	-	-
- 신용이 손상된 금융자산으로 대체	-	(1)	1	-
전입액	149	435	471	1,055
상각	-	-	(102)	(102)
회수	-	-	3	3
기타	-	-	(200)	(200)
기말	291	548	462	1,301

<제 32(전) 기>

1) 상각후원가 측정 대출채권

(단위: 백만원)							
구 분	가계대출			기업대출			합 계
	12개월 기대신용손실	신용위험이 증가한 금융자산	신용이 손상된 금융자산	12개월 기대신용손실	신용위험이 증가한 금융자산	신용이 손상된 금융자산	
기초	22	41	3,582	22,735	79,030	15,453	120,863
- 12개월 기대신용손실로 대체	3	(3)	-	7,781	(7,776)	(5)	-
- 신용위험이 증가한 금융자산으로 대체	-	-	-	(1,034)	1,034	-	-
- 신용이 손상된 금융자산으로 대체	-	(4)	4	(77)	(9,939)	10,016	-
전입(환입)액	(18)	(20)	(1,262)	(6,206)	2,256	27,942	22,692
상각	-	-	(1,908)	-	-	(21,640)	(23,548)
할인차금 상각	-	-	(9)	-	-	(1,741)	(1,750)
매각	-	-	-	-	-	(47)	(47)
회수	-	-	146	-	-	835	981
기타	-	-	-	-	-	(1)	(1)
기말	7	14	553	23,199	64,605	30,812	119,190

2) 기타금융자산

(단위: 백만원)				
구 분	기타금융자산			합 계
	12개월 기대신용손실	신용위험이 증가한 금융자산	신용이 손상된 금융자산	
기초	121	227	457	805
- 12개월 기대신용손실로 대체	57	(56)	(1)	-
- 신용위험이 증가한 금융자산으로 대체	(6)	6	-	-
- 신용이 손상된 금융자산으로 대체	(1)	(51)	52	-
환입액	(17)	(24)	(130)	(171)
상각	-	-	(89)	(89)
기말	154	102	289	545

(3) 이연대출부대수익

당기와 전기 중 이연대출부대수익 변동내역은 다음과 같습니다.

(단위: 백만원)		
구 분	제 33(당) 기	제 32(전) 기
기초잔액	(51,120)	(40,089)
신규발생	(41,577)	(55,573)
상각액	52,310	44,542
보고기간말잔액	(40,387)	(51,120)

(4) 상각후원가 측정 금융상품으로 분류되는 대출채권 및 기타금융자산 대손충당금 반영 전 장부금액 변동내역

당기와 전기 중 상각후원가 측정 금융상품으로 분류되는 대출채권 및 기타금융자산의 대손충당금 반영 전 장부금액 변동내역은 다음과 같습니다.

<제 33(당) 기>

1) 상각후원가 측정 대출채권

(단위: 백만원)							
구 분	가계대출			기업대출			합 계
	12개월 기대신용손실	신용위험이 증가한 금융자산	신용이 손상된 금융자산	12개월 기대신용손실	신용위험이 증가한 금융자산	신용이 손상된 금융자산	
기초 총 장부금액	9,660	241	650	6,400,702	1,340,807	73,827	7,825,887
- 12개월 기대신용손실로 대체	28	(28)	-	25,369	(25,369)	-	-
- 신용위험이 증가한 금융자산으로 대체	(5)	5	-	(413,436)	413,436	-	-
- 신용이 손상된 금융자산으로 대체	(38)	(158)	196	(44,856)	(64,503)	109,359	-
순증감(*)	(5,615)	(51)	(176)	(433,765)	537,930	17,668	115,991
상각	-	-	(115)	-	-	(44,216)	(44,331)
매각	-	-	-	(19,401)	-	(27,870)	(47,271)
기말 총 장부금액	4,030	9	555	5,514,613	2,202,301	128,768	7,850,276

(\*) 실행, 회수 및 채권조정, 환율변동 등으로 인한 금액입니다.

2) 기타금융자산

(단위: 백만원)				
구 분	기타금융자산			합 계
	12개월 기대신용손실	신용위험이 증가한 금융자산	신용이 손상된 금융자산	
기초 총 장부금액	61,659	7,465	302	69,426
- 12개월 기대신용손실로 대체	727	(727)	-	-
- 신용위험이 증가한 금융자산으로 대체	(3,140)	3,140	-	-
- 신용이 손상된 금융자산으로 대체	(23)	(273)	296	-
순증감(*)	11,803	20,568	(25)	32,346
상각	-	-	(102)	(102)
기말 총 장부금액	71,026	30,173	471	101,670

(\*) 실행, 회수 및 채권조정, 환율변동 등으로 인한 금액입니다.

<제 32(전) 기>

1) 상각후원가 측정 대출채권

(단위: 백만원)							
구 분	가계대출			기업대출			합 계
	12개월 기대신용손실	신용위험이 증가한 금융자산	신용이 손상된 금융자산	12개월 기대신용손실	신용위험이 증가한 금융자산	신용이 손상된 금융자산	
기초 총 장부금액	18,218	891	3,897	6,297,263	986,779	24,272	7,331,320
- 12개월 기대신용손실로 대체	200	(200)	-	61,152	(61,147)	(5)	-
- 신용위험이 증가한 금융자산으로 대체	(60)	60	-	(300,315)	300,315	-	-
- 신용이 손상된 금융자산으로 대체	(87)	(44)	131	(31,803)	(30,373)	62,176	-
순증감(*)	(8,611)	(466)	(1,470)	374,405	145,233	23,935	533,026
상각	-	-	(1,908)	-	-	(21,640)	(23,548)
매각	-	-	-	-	-	(14,910)	(14,910)
기타	-	-	-	-	-	(1)	(1)
기말 총 장부금액	9,660	241	650	6,400,702	1,340,807	73,827	7,825,887

(\*) 실행, 회수 및 채권조정, 환율변동 등으로 인한 금액입니다.

2) 기타금융자산

(단위: 백만원)				
구 분	기타금융자산			합 계
	12개월 기대신용손실	신용위험이 증가한 금융자산	신용이 손상된 금융자산	
기초 총 장부금액	48,126	3,071	472	51,669
- 12개월 기대신용손실로 대체	352	(351)	(1)	-
- 신용위험이 증가한 금융자산으로 대체	(1,483)	1,483	-	-
- 신용이 손상된 금융자산으로 대체	(314)	(238)	552	-
순증감(*)	14,978	3,500	(632)	17,846
상각	-	-	(89)	(89)
기말 총 장부금액	61,659	7,465	302	69,426

(\*) 실행, 회수 및 채권조정, 환율변동 등으로 인한 금액입니다.

13. 리스자산

(1) 당기말과 전기말 현재 금융리스채권의 리스총투자와 회수할 최소리스료의 현재가치는 다음과 같습니다.

<제 33(당) 기>

(단위: 백만원)			
구 분	총투자액	미실현이자수익	최소리스료의 현재가치
1년 이내	40,366	1,773	38,593
1년 초과 ~ 2년 이내	18,853	353	18,500
2년 초과 ~ 3년 이내	241	30	211
3년 초과 ~ 4년 이내	239	15	224
4년 초과 ~ 5년 이내	79	1	78
5년 초과	473	-	473
합 계	60,251	2,172	58,079

(\*) 당기 중 인식한 금융리스채권에 대한 이자수익은 3,854 백만원입니다.

<제 32(전) 기>

(단위: 백만원)			
구 분	총투자액	미실현이자수익	최소리스료의 현재가치
1년 이내	68,067	4,594	63,473
1년 초과 ~ 2년 이내	47,593	1,906	45,687
2년 초과 ~ 3년 이내	20,923	342	20,581
3년 초과 ~ 4년 이내	2	-	2
4년 초과 ~ 5년 이내	-	-	-
5년 초과	540	-	540
합 계	137,125	6,842	130,283

(\*) 전기 중 인식한 금융리스채권에 대한 이자수익은 7,116 백만원입니다.

(2) 리스료 회수계획

당기말 및 전기말 현재 실행된 리스계약에 대한 연도별 리스료 회수계획은 다음과 같습니다.

<제 33(당) 기>

(단위: 백만원)				
구 분	금융리스			운용리스
	최소리스료	현재가치조정	최소리스료의 현재가치	최소리스료
1년 이내	40,366	(1,773)	38,593	-
1년 초과 ~ 2년 이내	18,853	(353)	18,500	-
2년 초과 ~ 3년 이내	241	(30)	211	-
3년 초과 ~ 4년 이내	239	(15)	224	-
4년 초과 ~ 5년 이내	79	(1)	78	-
5년 초과	473	-	473	-
합 계	60,251	(2,172)	58,079	-

<제 32(전) 기>

(단위: 백만원)				
구 분	금융리스			운용리스
	최소리스료	현재가치조정	최소리스료의 현재가치	최소리스료
1년 이내	68,067	(4,594)	63,473	27
1년 초과 ~ 2년 이내	47,593	(1,906)	45,687	-
2년 초과 ~ 3년 이내	20,923	(342)	20,581	-
3년 초과 ~ 4년 이내	2	-	2	-
4년 초과 ~ 5년 이내	-	-	-	-
5년 초과	540	-	540	-
합 계	137,125	(6,842)	130,283	27

(3) 당기 및 전기 중 사용권자산의 증감내역은 다음과 같습니다.

<제 33(당) 기>

(단위: 백만원)			
구 분	부동산	차량	합계
기초	7,999	419	8,418
취득	1,694	288	1,982
처분	(610)	(38)	(648)
감가상각	(1,320)	(247)	(1,567)
기말	7,763	422	8,185

<제 32(전) 기>

(단위: 백만원)			
구 분	부동산	차량	합계
기초	4,637	676	5,313
취득	4,943	29	4,972
처분	(665)	(73)	(738)
감가상각	(916)	(213)	(1,129)
기말	7,999	419	8,418



(4) 당기 및 전기 리스부채의 만기구성내역은 다음과 같습니다.

<제 33(당) 기>

(단위: 백만원)							
구 분	1월 이하	1월~3월	3월~6월	6월~1년	1년~5년	5년 초과	합 계
부동산	-	-	1,253	467	5,777	-	7,497
차량	-	-	-	-	18	434	452
합 계	-	-	1,253	467	5,795	434	7,949

<제 32(전) 기>

(단위: 백만원)							
구 분	1월 이하	1월~3월	3월~6월	6월~1년	1년~5년	5년 초과	합 계
부동산	-	-	-	4	873	6,842	7,719
차량	-	1	4	-	433	-	438
합 계	-	1	4	4	1,306	6,842	8,157

(5) 당기 및 전기 소액기초자산리스료와 단기리스료는 다음과 같습니다.

(단위: 백만원)		
구 분	제 33(당) 기	제 32(전) 기
소액기초자산리스료	53	51
단기리스료(*)	7	-
합 계	60	51

#### 14. 파생상품

##### (1) 공정가치

당기말과 전기말 현재 파생상품자산·부채는 다음과 같습니다.

<제 33(당) 기>

(단위: 백만원)					
구 분			미결제약정	공정가치	
				자산	부채
주식관련 파생상품	장외파생상품	주식옵션	775	-	-
위험회피 파생상품	현금흐름 위험회피	통화스왑	38,682	2,860	-
		이자율스왑	650,000	1,218	2,058
		소 계	688,682	4,078	2,058
총 계			689,457	4,078	2,058

<제 32(전) 기>

(단위: 백만원)					
구 분			미결제약정	공정가치	
				자산	부채
외환 파생상품	장외파생상품	통화선도	25,346	-	2,958
주식관련 파생상품	장외파생상품	주식옵션	775	8	-
위험회피 파생상품	현금흐름 위험회피	통화스왑	38,019	2,305	-
		이자율스왑	670,000	5,971	555
		소 계	708,019	8,276	555
총 계			734,140	8,284	3,513

##### (2) 파생상품 관련손익

당기와 전기 중 파생상품 관련손익의 내역은 다음과 같습니다.

(단위: 백만원)						
구 분			제 33(당) 기		제 32(전) 기	
			평가손익	거래손익	평가손익	거래손익
외환관련	장외파생상품	통화선도	1,865	(698)	(3,240)	8,788
	장외파생상품	통화스왑(*)	555	81	1,443	75
이자율관련	장외파생상품	이자율스왑(*)	(6,111)	(144)	5,284	-
주식관련	장외파생상품	장외주식옵션	(8)	2,579	-	-
합 계			(3,699)	1,818	3,487	8,863

(\*) 해당 파생상품의 평가손익 중 당기 8,236 백만원 및 전기 5,056 백만원은 현금흐름위험회피회계적용으로 인해서 기타포괄손익으로 계상되었습니다.

(3) 위험회피목적 관련 손익

당기와 전기 중 위험회피수단의 시기별 명목금액, 평균가격조건, 평균헤지비율은 다음과 같습니다.

<제 33(당) 기>

(단위: 백만원)							
구 분	1년 이내	1년 초과 2년 이내	2년 초과 3년 이내	3년 초과 4년 이내	4년 초과 5년 이내	5년 초과	합 계
<b>이자율위험</b>							
명목금액	100,000	450,000	100,000	-	-	-	650,000
평균가격조건(CD, %)	6.02%	3.74%	3.77%	-	-	-	4.10%
평균헤지비율	100%	100%	100%	-	-	-	100%
<b>환위험</b>							
명목금액	-	-	38,682	-	-	-	38,682
평균가격조건(USD)	-	-	1,147.70	-	-	-	1,147.70
평균헤지비율	-	-	100%	-	-	-	100%
합 계	100,000	450,000	138,682	-	-	-	688,682

<제 32(전) 기>

(단위: 백만원)							
구 분	1년 이내	1년 초과 2년 이내	2년 초과 3년 이내	3년 초과 4년 이내	4년 초과 5년 이내	5년 초과	합 계
<b>이자율위험</b>							
명목금액	20,000	100,000	450,000	100,000	-	-	670,000
평균가격조건(CD, %)	1.49%	6.02%	3.11%	3.77%	-	-	3.59%
평균헤지비율	100%	100%	100%	100%	-	-	100%
<b>환위험</b>							
명목금액	-	-	-	38,019	-	-	38,019
평균가격조건(USD)	-	-	-	1,147.70	-	-	1,147.70
평균헤지비율	-	-	-	100%	-	-	100%
합 계	20,000	100,000	450,000	138,019	-	-	708,019

(4) 위험회피회계가 재무상태표, 포괄손익계산서에 미치는 영향

1) 위험회피목적 및 전략

연결실체는 연결실체의 부채에서 발생하는 환위험 및 이자율위험을 회피하기 위하여 파생금융상품을 거래하고 있습니다. 연결실체는 외화차입금의 환율 변동으로 인한 현금흐름 변동위험을 회피하기 위하여 통화스왑을 활용하는 현금흐름위험회피회계를 적용하고 있으며, CD금리 및 KRW 10Y CMS 기준으로 발행한 회사채와 차입부채의 금리 변동으로 인한 현금흐름 변동위험을 회피하기 위하여 이자율스왑을 활용하는 현금흐름위험회피회계를 적용하고 있습니다.

2) 당기말과 전기말 현재 위험회피수단이 연결재무상태표, 연결포괄손익계산서 및 연결자본변동표에 미치는 영향은 다음과 같습니다.

<제 33(당) 기>

(단위: 백만원)					
구 분	명목금액	장부금액(*)		공정가치 변동	
		자산	부채		
현금흐름위험회피	이자율스왑	650,000	1,218	2,058	(6,111)
	통화스왑	38,682	2,860	-	555

(\*) 관련 계정과목은 이자율스왑자산/부채 및 통화스왑자산 금액으로 표시되어 있습니다.

<제 32(전) 기>

(단위: 백만원)					
구 분	명목금액	장부금액(*)		공정가치 변동	
		자산	부채		
현금흐름위험회피	이자율스왑	670,000	5,971	555	5,284
	통화스왑	38,019	2,305	-	1,443

(\*) 관련 계정과목은 이자율스왑자산/부채 및 통화스왑자산/부채 금액으로 표시되어 있습니다.

3) 당기말과 전기말 현재 위험회피대상이 연결재무상태표, 연결포괄손익계산서 및 연결자본변동표에 미치는 영향은 다음과 같습니다.

<제 33(당) 기>

(단위: 백만원)					
구 분		장부금액		공정가치 변동	현금흐름위험회피 적립금
		자산	부채		
현금흐름위험회피	이자율위험: 원화사채, 차입금	-	649,758	-	(1,774)
	환위험: 외화차입금	-	38,682	(663)	(1,313)

<제 32(전) 기>

(단위: 백만원)					
구 분		장부금액		공정가치 변동	현금흐름위험회피 적립금
		자산	부채		
현금흐름위험회피	이자율위험: 원화사채, 차입금	-	669,732	-	5,574
	환위험: 외화차입금	-	38,019	(2,454)	-

4) 당기와 전기 중 현금흐름위험 위험회피의 비효과적인 부분으로 인하여 당기손익 및 기타포괄손익에 영향을 미치는 금액 및 계정과목은 다음과 같습니다.

<제 33(당) 기>

(단위: 백만원)			
구 분	기타포괄손익으로 인식한 보고기간의 위험회피손익	당기손익으로 인식한 위험회피의 비효과적인 부분(*)	현금흐름위험회피적립금에서 당기손익으로 재분류한 금액
이자율위험	(6,923)	726	86
환위험	(1,313)	13	1,855
합 계	(8,236)	739	1,941

(\*) 위험회피의 비효과적인 부분이라 함은 위험회피수단과 위험회피대상항목의 위험회피손익의 차이입니다.

<제 32(전) 기>

(단위: 백만원)			
구 분	기타포괄손익으로 인식한 보고기간의 위험회피손익	당기손익으로 인식한 위험회피의 비효과적인 부분(*)	현금흐름위험회피적립금에서 당기손익으로 재분류한 금액
이자율위험	5,056	228	-
환위험	-	16	1,427
합 계	5,056	244	1,427

(\*) 위험회피의 비효과적인 부분이라 함은 위험회피수단과 위험회피대상항목의 위험회피손익의 차이입니다.

(5) 이자율지표 개혁에 영향을 받는 위험회피관계

당기말 현재 이자율지표 개혁으로 인하여 위험회피관계에 노출되어 있는 익스포저는 아래와 같습니다. 연결실체는 노출된 이자율지표에 적용가능한 대체 지표 이자율에 대한 시장과 업계의 논의를 예의주시하고 있으며, 이자율지표 개혁으로 인한 불확실성은 노출된 이자율지표가 적용가능한 지표 이자율로 대체될 때 더 이상 나타나지 않을 것으로 판단합니다.

(단위: 백만원)				
이자율지표	통화	비파생금융자산장 부금액	비파생금융부채장 부금액	위험회피수단 명 목금액
KRW 3M CD(*)	KRW	-	649,758	650,000

(\*) 해당 금리를 기준으로 산정되는 CMS에 대한 위험회피수단 명목금액이 포함되어 있습니다.

15. 유형자산

(1) 당기말과 전기말 현재 유형자산의 내역은 다음과 같습니다.

<제 33(당) 기>

(단위: 백만원)			
구 분	취득가액	감가상각누계액	장부금액
사무실설비	3,317	(2,324)	993
차량운반구	132	(22)	110
집기비품	6,630	(5,663)	967
리스사용권자산	11,606	(3,421)	8,185
합 계	21,685	(11,430)	10,255

<제 32(전) 기>

(단위: 백만원)			
구 분	취득가액	감가상각누계액	장부금액
사무실설비	2,945	(1,933)	1,012
차량운반구	117	(61)	56
집기비품	6,585	(5,403)	1,182
리스사용권자산	10,610	(2,192)	8,418
합 계	20,257	(9,589)	10,668

(2) 당기와 전기 중 유형자산의 증감내역은 다음과 같습니다.

<제 33(당) 기>

(단위: 백만원)					
구 분	기초장부금액	취득 (자본적지출 포함)	처분액	감가상각비	기말장부금액
사무실설비	1,012	372	-	(391)	993
차량운반구	56	132	(46)	(32)	110
집기비품	1,182	181	-	(396)	967
리스사용권자산	8,418	1,982	(648)	(1,567)	8,185
합 계	10,668	2,667	(694)	(2,386)	10,255

<제 32(전) 기>

(단위: 백만원)					
구 분	기초장부금액	취득 (자본적지출 포함)	처분액	감가상각비	기말장부금액
사무실설비	738	710	(6)	(430)	1,012
차량운반구	85	-	-	(29)	56
집기비품	1,508	239	(87)	(478)	1,182
리스사용권자산	5,313	4,972	(738)	(1,129)	8,418
합 계	7,644	5,921	(831)	(2,066)	10,668



16. 무형자산

(1) 당기말과 전기말 현재 무형자산의 내역은 다음과 같습니다.

<제 33(당) 기>

(단위: 백만원)				
구 분	취득가액	상각누계액	손상차손누계액	장부금액
소프트웨어	12,558	(9,717)	-	2,841
회원권	3,450	(14)	(96)	3,340
합 계	16,008	(9,731)	(96)	6,181

<제 32(전) 기>

(단위: 백만원)				
구 분	취득가액	상각누계액	손상차손누계액	장부금액
소프트웨어	11,485	(8,485)	-	3,000
회원권	3,450	(12)	(96)	3,342
합 계	14,935	(8,497)	(96)	6,342

(2) 당기와 전기 중 무형자산의 증감내역은 다음과 같습니다.

<제 33(당) 기>

(단위: 백만원)					
구 분	기초장부금액	취득액	처분	무형자산 상각비	기말장부금액
소프트웨어	3,000	1,073	-	(1,232)	2,841
회원권	3,342	-	-	(2)	3,340
합 계	6,342	1,073	-	(1,234)	6,181

<제 32(전) 기>

(단위: 백만원)					
구 분	기초장부금액	취득액	처분	무형자산 상각비	기말장부금액
소프트웨어	4,131	461	(109)	(1,483)	3,000
회원권	3,344	-	-	(2)	3,342
합 계	7,475	461	(109)	(1,485)	6,342

## 17. 관계기업에 대한 투자자산

(1) 당기말과 전기말 현재 관계기업에 대한 투자자산의 현황은 다음과 같습니다.

회사명	소재지	결산월	지분율(%)	
			제 33(당) 기	제 32(전) 기
QCP 신기술투자조합 20호(*3)	대한민국	12월	-	47.17
코에프씨신한프린터어챔프2010의4호사모투자전문회사(*3)	대한민국	12월	-	6.54
케이클라비스 마이스터 신기술조합 제9호	대한민국	12월	34.48	34.48
신한-알바트로스 기술투자펀드(*2)	대한민국	12월	16.67	16.67
신한-마이다스동아세컨더리투자조합	대한민국	12월	50.00	50.00
신한-수인베스트먼트 청년창업투자조합1호	대한민국	12월	24.00	24.00
KDBC-마이다스동아 글로벌콘텐츠 펀드	대한민국	12월	23.26	23.26
신한피에스 신기술사업투자조합 제1호	대한민국	12월	31.94	31.94
신한-엔베스터 유통화전문펀드	대한민국	12월	24.92	24.92
스타셋-디에이밸류 헬스케어 투자조합 2호	대한민국	12월	32.05	32.05
코리아오메가프로젝트상호조합	대한민국	12월	23.53	23.53
에스제이 소셜임팩트 바이오벤처펀드	대한민국	12월	27.78	27.78
키움-프렌드2호 신기술사업투자조합(*3)	대한민국	12월	-	23.81
스타셋-디에이밸류 헬스케어 투자조합 4호	대한민국	12월	47.51	47.51
티그리스투자조합8호	대한민국	12월	25.32	25.32
이앤헬스케어투자조합6호	대한민국	12월	21.05	21.05
포트원케이프 제일호 신기술사업투자조합	대한민국	12월	20.00	20.00
원신한 글로벌 신기술투자조합 제1호(*2)	대한민국	12월	10.26	10.26
키움-신한 이노베이션 제1호 투자조합	대한민국	12월	50.00	50.00
원신한퓨처스 신기술투자조합 제1호	대한민국	12월	27.78	27.78
지엠비 바이오 투자조합 5호	대한민국	12월	31.39	31.39
열림-신한 포트폴리오 투자조합 제1호(*2)	대한민국	12월	19.96	19.96
엠케이벤처스케이클라비스그로스캐피탈벤처펀드1호	대한민국	12월	26.67	26.67
케이에스티-신한 실험실창업 제1호 투자조합	대한민국	12월	50.00	50.00
스톤브릿지고성장기업1호투자조합	대한민국	12월	44.12	44.12
보난자-위드윈 혁신 IT 1호 투자조합	대한민국	12월	38.02	38.02
퓨처플레이-신한 테크이노베이션 제1호	대한민국	12월	50.00	50.00
스파크랩-신한 오피유니티 제 1호	대한민국	12월	49.50	49.50
신영젠티움신기술사업투자조합	대한민국	12월	33.33	33.33
비엔더블유기술혁신사모투자합자회사(*5)	대한민국	12월	20.90	20.90
코리아오메가-신한 초기기업성장지원 투자조합 제1호	대한민국	12월	50.00	50.00
에스티-보난자 푸드테크 조합(*3)	대한민국	12월	-	38.83
원신한퓨처스 신기술투자조합 제2호(*2)	대한민국	12월	19.80	19.80
카카오-신한 제1호 트나이트 투자조합	대한민국	12월	48.62	48.62
디에스게임체인저아이티사모투자 합자회사(*5)	대한민국	12월	24.10	24.10
아이엠웍스페셜시추에이션1의2호사모투자합자회사(*5)	대한민국	12월	20.00	20.00
신한 헬스케어 신기술투자조합 제5호(*3)	대한민국	12월	-	20.00
에스제이-대교 에이프릴 바이오벤처펀드	대한민국	12월	33.33	33.33
티그리스-엔리미티드투자조합 1호	대한민국	12월	31.75	31.75
세븐트리-한화 1호 신기술사업투자조합(*3)	대한민국	12월	-	39.99
하베스트제2호사모투자합자회사	대한민국	12월	22.06	22.06

엔브이스테이션사모투자합자회사(*5)	대한민국	12월	25.64	25.64
시너지 그린뉴딜 제1호 신기술사업투자조합	대한민국	12월	28.17	28.17
에스터블유케이-신한 신기술사업투자조합 제1호(*2)	대한민국	12월	6.56	6.56
케이클라비스 제우스 신기술조합 제일호(*3)	대한민국	12월	-	39.84
디지에이치 신기술투자조합 1호(*5)	대한민국	12월	46.51	46.51
에스터블유에스 신기술조합(*3)	대한민국	12월	-	21.65
에스티캐피탈 신기술조합 제이십호(*3)	대한민국	12월	-	24.39
에이제이-코스넷세미콘벤처투자조합	대한민국	12월	22.22	22.22
씨엘바이아웃제1호사모투자 합자회사(*3)	대한민국	12월	-	21.43
에이스톤 프로젝트 제1호 투자조합	대한민국	12월	31.25	31.25
큐리어스피날레 기업재무안정 사모투자 합자회사(*3)	대한민국	12월	-	27.78
얼머스 신한 소부장 혁신기업 투자조합	대한민국	12월	24.04	24.04
에스터블유알엔 신기술조합(*3)	대한민국	12월	-	27.27
세븐트리-디에이벨류 제1호 신기술투자조합	대한민국	12월	36.04	36.04
미래에셋파트너스제10호사모투자 합자회사(*5)	대한민국	12월	35.71	35.71
씨제이엘제1호사모투자 합자회사	대한민국	12월	22.33	22.33
브레이브뉴 신기술투자조합 제1호(*3)	대한민국	12월	-	23.81
에이비사모투자 합자회사(*5)	대한민국	12월	27.22	27.22
원신한 커넥트 신기술투자조합 제1호(*2)	대한민국	12월	10.00	10.00
티 소부장 제일호 창업벤처전문 사모투자합자회사	대한민국	12월	20.98	20.98
케이씨에이 신성장섹터1호 사모투자 합자회사(*3)	대한민국	12월	-	26.98
케이디비씨프라임 신기술투자조합(*5)	대한민국	12월	22.99	22.99
기움-신한 이노베이션 제2호 투자조합	대한민국	12월	42.86	42.86
하랑신기술투자조합7호(*3)	대한민국	12월	-	28.17
SKS-VLP 신기술투자조합 제2호(*3)	대한민국	12월	-	29.99
레버런트-신한비스타신기술투자조합(*2)	대한민국	12월	13.41	13.41
컴파글로벌스케일업투자조합(*6)	대한민국	12월	20.79	20.79
에트리홀딩스-신한유니콘투자조합제1호	대한민국	12월	50.00	50.00
메이플모빌리티사모투자 합자회사(*5)	대한민국	12월	20.18	20.18
에스앤에스-원-닷커넥트 1호	대한민국	12월	44.44	44.44
에스제이 이에스지 혁신성장펀드	대한민국	12월	28.57	28.57
에프티 4차산업 1호 창업벤처전문 사모투자 합자회사(*5)	대한민국	12월	29.64	29.64
에이비즈제1호기업재무안정사모투자합자회사(*1)	대한민국	12월	76.19	76.19
콘텐츠성장창업벤처전문사모투자합자회사(*5)	대한민국	12월	21.86	21.86
엔비에이치-코스넷 세미콘 그로스 벤처투자조합	대한민국	12월	20.00	20.00
타임베콤 창업벤처전문 기관전문 사모투자 합자회사	대한민국	12월	23.53	23.53
하일랜드2021제8호사모투자 합자회사(*3)	대한민국	12월	-	32.67
한양길트렛지바이오 신기술투자조합	대한민국	12월	36.36	36.36
케이앤 세컨더리5호 투자조합	대한민국	12월	33.33	33.33
에이치 아이오타 사모투자합자회사	대한민국	12월	24.81	24.81
스톤브릿지신한유니콘세컨더리 투자조합(*2)	대한민국	12월	17.57	17.57
위시그니처블랙2호사모투자 합자회사(*5)	대한민국	12월	39.47	39.47
신한타임메자닌블라인드신기술투자조합	대한민국	12월	50.00	50.00
데일리바이오헬스케어5호창업벤처전문PEF(*5)	대한민국	12월	28.17	28.17
노바신기술사업투자조합1호(*5)	대한민국	12월	21.28	21.28
딥블루제1호사모투자합자회사(*5)	대한민국	12월	21.28	21.28

디에스파워세미콘사모투자 합자회사(*3)	대한민국	12월	-	20.98
이에스바이오밸류업2호펀드	대한민국	12월	28.79	28.79
에스티-제이씨엘 신기술조합 제2호(*3)	대한민국	12월	-	27.78
스틱헬스케어아이사모투자 합자회사(*5)	대한민국	12월	33.33	33.33
신한케이유니콘제1호신기술투자조합	대한민국	12월	38.31	38.31
하베스트제3호사모투자합자회사(*5)	대한민국	12월	34.36	34.36
유니온어센드헬스케어슈퍼플랫폼투자조합2호	대한민국	12월	34.56	34.56
디에스-아이비케이씨 푸드테크 신기술투자조합 제1호	대한민국	12월	28.57	28.57
신한-퀀텀 창업초기펀드	대한민국	12월	49.18	49.18
신한-시몬느 신기술투자조합 제1호	대한민국	12월	38.46	38.46
코리아오메가테크핀이호조합	대한민국	12월	36.36	36.36
원신한퓨처스 신기술투자조합 제3호	대한민국	12월	44.30	44.30
하이-노앤 신기술투자조합 제1호	대한민국	12월	26.32	26.32
시너지 턴어라운드 18호 신기술사업투자조합	대한민국	12월	28.30	28.30
펜타스톤 1호 신기술투자조합	대한민국	12월	20.62	20.62
수피아이온 지능 CDMO 신기술투자조합	대한민국	12월	32.57	32.57
메타벤처자산유동화 제2호사모투자 합자회사	대한민국	12월	21.43	21.43
레버런트프론티어4호창업벤처전문사모투자합자회사	대한민국	12월	23.89	23.89
한화스마트헬스케어신기술조합1호	대한민국	12월	20.00	20.00
화인그린뉴딜제2호사모투자 합자회사	대한민국	12월	22.57	22.57
신한휘트린 신기술투자조합 제1호(*2)	대한민국	12월	16.17	16.17
제이비이베스트자율주행터커런트신기술조합3호	대한민국	12월	22.83	22.83
파라투스제3호사모투자합자회사(*5)	대한민국	12월	25.64	25.64
에이치비핀테크데이터투자조합	대한민국	12월	28.57	28.57
노딕엔피제11호사모투자합자회사(*5)	대한민국	12월	23.26	23.26
글로벌커머스 신기술사업투자조합	대한민국	12월	28.30	28.30
넥스트플랫폼 신기술사업투자조합	대한민국	12월	26.32	26.32
엘디(LD)-TY 신기술투자조합 제1호	대한민국	12월	23.26	23.26
신한-HGI 사회적기업 투자조합	대한민국	12월	50.00	50.00
원신한 커넥트 신기술투자조합 제2호(*2)	대한민국	12월	15.00	15.00
골든루트 제2호 창업벤처전문 사모투자합자회사(*5)	대한민국	12월	22.73	22.73
신한더블유더블유지에너지펀드 신기술사업 투자조합	대한민국	12월	29.70	29.70
프렌드 신기술사업투자조합 53호	대한민국	12월	22.32	22.32
디에이밸류-어니스트 신기술투자조합 제1호	대한민국	12월	23.66	23.66
시너지 턴어라운드 21호 신기술사업투자조합	대한민국	12월	23.26	23.26
대신-ATU 신기술투자조합 제1호	대한민국	12월	23.15	23.15
에프브이인베스트먼트투자조합01호	대한민국	12월	29.41	29.41
케이디비인베스트먼트 글로벌 헬스케어 제일호(*5)	대한민국	12월	20.69	20.69
이지스-신한 신기술조합 1호(*2)	대한민국	12월	19.61	19.61
신한-지앤텍스마트혁신펀드	대한민국	12월	50.00	50.00
에이비즈제3호사모투자합자회사(*5)	대한민국	12월	28.95	28.95
아이비케이씨문화콘텐츠투자조합	대한민국	12월	26.92	26.92
신한-진앤뉴노멀퍼스트무버벤처투자조합제1호	대한민국	12월	50.00	50.00
디에스-신한콘텐츠신기술투자조합제1호	대한민국	12월	30.00	30.00
신한-동반성장솔루션 신기술투자조합 제1호	대한민국	12월	25.00	25.00
한양타임메자닌신기술투자조합	대한민국	12월	28.57	28.57

신한-타임 제1호 신기술투자조합	대한민국	12월	29.41	29.41
에이티유-에이스 그린테크 1호	대한민국	12월	29.41	29.41
IMM Global Venture Opportunity, LP(*5)	케이맨제도	12월	15.98	35.21
신한 에스지씨 ESG 투자조합 제1호	대한민국	12월	30.00	30.00
신한-스닉픽 바이오헬스케어 바운스백 펀드	대한민국	12월	50.00	50.00
신한-아이스케이 벤처투자조합 제1호	대한민국	12월	40.00	40.00
아이비케이씨제이에스제1호신기술투자조합(*4)	대한민국	12월	29.41	-
아우름-코리아 글로벌바이오헬스케어신기술조합 2호(*4)	대한민국	12월	20.12	-
엘로힘 제이디 신기술투자조합 제1호(*4)	대한민국	12월	34.78	-
디에스-신한-제이비우리 뉴미디어 신기술투자조합 1호(*2)(*4)	대한민국	12월	16.67	-
원신한 글로벌 신기술투자조합 제 6 호(*4)	대한민국	12월	20.00	-
노보섹비전벤처투자조합(*4)	대한민국	12월	22.22	-
이지스자이언트이베스트신기술투자조합제84호(*4)	대한민국	12월	22.90	-
에이스키웨스트K로봇신기술투자조합1호(*4)	대한민국	12월	27.78	-
에스티-디티씨 신기술조합 제 1호(*4)	대한민국	12월	29.03	-
코스넷 세미콘 투 벤처투자조합(*4)	대한민국	12월	24.84	-
이베스트-한빛신기술투자조합제84호(*4)	대한민국	12월	28.57	-
보난자-신한GIB 혁신반도체투자조합(*4)	대한민국	12월	27.27	-
아이엠엠스페셜시추에이션에그테크펀드(*4)	대한민국	12월	25.77	-
2023 신한-JB우리-대신 상장사 신기술투자조합(*4)	대한민국	12월	30.00	-
신한-타임폴리오바이오육성투자조합(*4)	대한민국	12월	48.39	-
RCM금융인프라1호사모투자합자회사(*4)	대한민국	12월	22.73	-
신한타임세컨더리블라인드신기술투자조합(*4)	대한민국	12월	32.50	-
신한-디에스 Secondary 신기술사업투자조합(*4)	대한민국	12월	40.00	-
신한-오픈워터 Pre-IPO 투자조합 제1호(*4)	대한민국	12월	50.00	-
신한-씨제이 기술혁신펀드 제1호(*4)	대한민국	12월	40.00	-
신한리젠트 신기술사업투자조합 제1호(*4)	대한민국	12월	38.10	-
신한-에코 벤처투자조합 제2호(*4)	대한민국	12월	40.00	-
신한 하이퍼퓨처스 투자조합 1호(*4)	대한민국	12월	29.90	-
흥국-신한 더퍼스트 Visionary 신기술투자조합 1호(*4)	대한민국	12월	40.00	-
한투신한레이크케이뷰티신기술사업투자조합(*4)	대한민국	12월	22.96	-
신한 에이치비 웰니스 1호 투자조합(*4)	대한민국	12월	48.54	-
포트리스-신한 항공화물 제1호신기술투자조합(*4)	대한민국	12월	29.70	-
신한제이앤웨이브신기술사업투자조합(*4)	대한민국	12월	37.84	-
에스티-제이엔엠신기술투자조합제1호(*4)	대한민국	12월	27.10	-
위시그니처블랙펀드3호(*4)	대한민국	12월	24.10	-
아이엠엠살루스스타트업벤처펀드제1호1호(*4)	대한민국	12월	48.94	-
솔리더스 스타벤처 투자조합 2호(*4)	대한민국	12월	24.69	-
신한 얼머스 소부장 혁신기업 투자조합 7호(*4)	대한민국	12월	28.57	-
신한-수 세컨더리 투자조합(*4)	대한민국	12월	44.35	-
디에이밸류문화콘텐츠제1호신기술사업투자조합(*4)	대한민국	12월	25.00	-
KCGI-SingA330-A일반사모특별자산투자신탁(*7)	대한민국	12월	23.89	23.89
KCGI-SingA330-B일반사모특별자산투자신탁(*8)	대한민국	12월	20.16	20.16
보고 Debt Strategy 전문투자형사모부동산투자신탁4호	대한민국	12월	20.00	20.00
다올KTB항공기일반사모투자신탁제16호	대한민국	12월	33.44	33.44
신한AIM재간접전문투자형사모투자신탁1-A호	대한민국	12월	25.00	25.00

키움마일스톤US 전문투자형사모부동산투자신탁제16-A	대한민국	12월	39.84	39.84
이지스글로벌개인신용회복채권투자신탁150-1호	대한민국	12월	25.00	25.00
신한창업벤처전문투자형사모투자신탁제1호	대한민국	12월	30.00	30.00
삼천리미드스트림전문투자형사모투자신탁제5-4호	대한민국	12월	25.00	25.00
마이더스글로벌DEBT전문투자형사모부동산신탁제6호	대한민국	12월	20.05	20.05
리딩기업성장전문투자형사모투자신탁2호(*1)	대한민국	12월	78.08	78.08
신한창업벤처전문투자형사모투자신탁제2호	대한민국	12월	21.43	21.43
NH-Amundi글로벌인프라전문사모특별신탁14호	대한민국	12월	30.00	30.00
자비스메모리얼전문투자형사모투자신탁1호(*3)	대한민국	12월	-	99.01
베스타스 전문투자형사모부동산투자신탁37호	대한민국	12월	20.00	20.00
신한AIM재간접전문투자형사모투자신탁제3-A호	대한민국	12월	36.36	36.36
보고Realty Partners 전문투자형사모신탁5호	대한민국	12월	21.64	21.64
스타퀘스트4차산업성장전문투자형사모투자신탁제2호(*9)	대한민국	12월	50.00	50.00
이지스사모부동산투자신탁 33호	대한민국	12월	40.86	40.86
WWG 글로벌 전문투자형 사모부동산투자신탁4호(*3)	대한민국	12월	-	29.55
신한창업벤처전문투자형사모투자신탁제3호	대한민국	12월	21.43	21.43
퍼시픽전문투자형사모부동산투자신탁제40호	대한민국	12월	24.73	24.73
마스턴부동산론전문투자형사모부동산투자신탁제2호	대한민국	12월	33.57	33.57
LB스코틀랜드전문투자형사모부동산투자신탁29호	대한민국	12월	23.12	23.12
신한창업벤처알파투자형사모혼합자산투자신탁제1호	대한민국	12월	21.43	21.43
제이알 전문투자형 사모부동산투자신탁 제16호	대한민국	12월	32.57	32.57
AIP Growth전문투자형사모투자신탁8호(*3)	대한민국	12월	-	36.36
카임전문투자형 사모부동산투자신탁 20호(*3)	대한민국	12월	-	38.46
KIAMCO 베트남 태양광 사모특별자산투자신탁	대한민국	12월	50.00	50.00
키움마일스톤US사모부동산투자신탁 제16-C호	대한민국	12월	28.57	28.57
스카이워크Beta-K코스닥벤처전문투자사모신탁제1호(*3)	대한민국	12월	-	32.87
타임폴리오 The Venture-V 2호 신탁	대한민국	12월	20.73	20.73
파인밸류 POST IPO 5호 전문투자형 사모증권투자신탁	대한민국	12월	40.00	40.00
TI퍼스트프로퍼티전문투자형사모투자신탁제1호	대한민국	12월	40.00	40.00
엠플러스 전문투자형 사모부동산투자신탁 25호	대한민국	12월	41.67	41.67
파로스 SL 전문투자형 사모투자신탁(*3)	대한민국	12월	-	41.67
신한창업벤처알파일반사모혼합자산투자신탁제2호	대한민국	12월	21.43	21.43
수성코스닥벤처B11일반사모투자신탁	대한민국	12월	40.12	40.12
트레스 유진 일반 사모투자신탁	대한민국	12월	50.00	50.00
스카이워크Game Changer전문투자형사모투자신탁제1호(*3)	대한민국	12월	-	23.26
캡스톤전문투자형사모부동산투자신탁26호	대한민국	12월	50.00	50.00
JB인천검단부천괴안주택리츠사모부동산투자신탁54호	대한민국	12월	39.31	39.31
한국투자스마트리얼에셋전문투자형사모투자신탁3호	대한민국	12월	33.33	33.33
JB화성동탄경남하동귀농귀촌리츠부동산투자신탁53호	대한민국	12월	31.03	31.03
KB Oaktree 일반사모특별자산투자신탁 제3호	대한민국	12월	33.33	33.33
신한Mezzanine전문투자형사모혼합자산투자신탁제2호(*3)	대한민국	12월	-	49.02
스카이워크Convertible전문투자형 사모투자신탁 제3호(*3)	대한민국	12월	-	30.30
한국투자개발시드일반사모투자신탁1호	대한민국	12월	40.00	40.00
타이거대체그린알파일반사모특별자산투자신탁29호(*1)	대한민국	12월	95.24	95.24
코람코일반사모부동산투자신탁제143호	대한민국	12월	30.30	30.30
한국투자탐메자닌일반사모부동산투자신탁1호	대한민국	12월	22.22	22.22

디에스 Prestige. IV 일반 사모투자신탁	대한민국	12월	24.53	24.53
엘비영남복합물류일반사모특별자산투자신탁40호	대한민국	12월	25.00	25.00
이지스네오밸류블라인드일반사모부동산투자신탁제10호	대한민국	12월	50.00	50.00
한국투자그린뉴딜인프라전문투자형사모투자신탁1호	대한민국	12월	27.97	27.97
아우름 골드러시 ESG 일반사모투자신탁 제1호	대한민국	12월	28.33	28.33
캡스톤개발프런티어일반사모투자신탁	대한민국	12월	21.43	21.43
보고DebtStrategy일반사모부동산투자신탁18호(*4)	대한민국	12월	28.57	-
신한인프라개발일반사모혼합자산투자신탁(*4)	대한민국	12월	23.08	-
코람코상장리츠메자닌일반사모투자신탁 제38호(*1)(*4)	대한민국	12월	75.00	-
쿼드프로젝트7일반사모투자신탁(*4)	대한민국	12월	23.53	-
안다H 프로젝트 일반사모투자신탁 제8호(*4)	대한민국	12월	29.85	-
디에스 Prestige.V 일반 사모투자신탁(*4)	대한민국	12월	48.78	-
하나대체투자종진공PCBO일반사모투자신탁1호(*4)	대한민국	12월	37.04	-
한국리얼에셋개발시드일반사모투자신탁3호(*4)	대한민국	12월	28.57	-
(주)대한제36호오피스위탁관리부동산투자회사	대한민국	12월	48.05	48.05

- (\*1) 연결실체는 유한책임조합원(사원)으로서 조합(회사)의 경제활동에서 효익을 얻기 위하여 투자정책을 결정할 수 있는 능력을 가지고 있지 않습니다.
- (\*2) 연결실체는 업무집행조합원(사원)으로서 조합(회사)의 투자의사결정 등에 대해 유의적인 영향력을 행사할 수 있습니다.
- (\*3) 당기 중 청산하였습니다.
- (\*4) 당기 중 취득하였습니다.
- (\*5) 당기 중 관계기업에 대한 투자자산에서 당기손익-공정가치측정유가증권으로 대체되었습니다.
- (\*6) 당기 중 사명이 블리츠글로벌스케일업투자조합에서 컴파글로벌스케일업투자조합으로 변경되었습니다.
- (\*7) 당기 중 사명이 메리츠 AI-SingA330-A전문투자형사모특별자산투자신탁에서 KCGI-SingA330-A일반사모특별자산투자신탁으로 변경되었습니다.
- (\*8) 당기 중 사명이 메리츠 AI-SingA330-B전문투자형사모특별자산투자신탁에서 KCGI-SingA330-B일반사모특별자산투자신탁으로 변경되었습니다.
- (\*9) 당기 중 사명이 유레카4차산업신성장전문투자형사모투자신탁제2호에서 스타퀘스트4차산업신성장전문투자형사모투자신탁제2호로 변경되었습니다.

(2) 당기와 전기 중 관계기업에 대한 투자자산의 증감내역은 다음과 같습니다.

<제 33(당) 기>

(단위: 백만원)							
피투자회사	기초 장부금액	취득(처분)	관계기업 이익에 대한지분	손상차손 환입 (손상차손)	배당	대체	기말 장부금액
QCP 신기술투자조합 20호	5	-	(5)	-	-	-	-
코에프씨신한프린터어셈블리2010의4호사모투자전문회사(*1)	403	(394)	198	-	(207)	-	-
케이클라비스 마이스터 신기술조합 제1호	127	-	(126)	-	-	-	1
신한-알바트로스 기술투자펀드(*1)	3,085	(500)	1,582	-	-	-	4,167
신한-마이다스동아세컨더리투자조합	4,431	-	(130)	-	-	-	4,301
신한-수인베스트먼트 청년창업투자조합1호	4,414	-	1,312	-	(864)	-	4,862
KDBC-마이다스동아 글로벌벤처 펀드	4,278	-	11	-	-	-	4,289
신한피에스 신기술사업투자조합 제1호(*1)	989	(479)	134	-	-	-	644
신한-엔베스터 유통화전투자펀드(*1)	6,437	(265)	(85)	-	-	-	6,087
스타넷-디에이밸류 헬스케어 투자조합 2호	935	-	(16)	-	-	-	919
코리아오메가프로젝트상호조합	3,674	-	22	-	-	-	3,696
에스제이 소셜임팩트 바이오벤처펀드(*1)	2,825	(120)	(2,175)	-	-	-	530
키움-프렌드2호 신기술사업투자조합(*1)	265	(56)	(158)	-	(51)	-	-
스타넷-디에이밸류 헬스케어 투자조합 4호	321	-	(34)	-	-	-	287
티그리스투자조합8호	938	-	(1)	-	-	-	937
이앤헬스케어투자조합6호(*1)	598	(409)	302	-	(442)	-	49
포트원케이프 제일호 신기술사업투자조합	463	-	(246)	-	-	-	217
원신한 글로벌 신기술투자조합 제1호	973	-	(230)	-	-	-	743
키움-신한 이노베이션 제1호 투자조합(*1)	9,441	(1,425)	(162)	-	-	-	7,854
원신한퓨처스 신기술투자조합 제1호(*1)	2,569	(612)	426	-	-	-	2,383
지엠비 바이오 투자조합 5호	13	-	(1)	-	-	-	12
열림-신한 포트폴리오 투자조합 제1호	1,998	-	(862)	-	-	-	1,136
엠케이벤처스케이클라비스그로스캐피탈벤처펀드1호	-	-	-	-	-	-	-
케이에스티-신한 실형실창업 제1호 투자조합(*1)	4,722	(650)	96	-	-	-	4,168
스톤브릿지고성장기업1호투자조합	3,622	-	520	-	-	-	4,142
보난자-워드원 혁신 IT 1호 투자조합	1,903	-	325	-	-	-	2,228
퓨처플레이-신한 테크이노베이션 제1호	6,915	-	931	-	-	-	7,846
스파크랩-신한 오픈유니티 제 1호(*1)	4,632	(1,137)	420	-	-	-	3,915
신영젠티움신기술사업투자조합(*1)	973	(513)	460	-	(504)	-	416
비엔더블유기술혁신사모투자합자회사	4,083	-	-	-	-	(4,083)	-
코리아오메가-신한 초기기업성장지원 투자조합 제1호	10,022	-	1,608	-	-	-	11,630
에스티-보난자 푸드테크 조합(*1)	2,632	(1,380)	(776)	-	(476)	-	-
원신한퓨처스 신기술투자조합 제2호(*1)	2,175	(133)	(51)	-	-	-	1,991
카카오-신한 제1호 트나이트 투자조합	21,330	-	(1,464)	-	-	-	19,866
디에스게임체인저아이티사모투자 합자회사	1,898	-	-	-	-	(1,898)	-
아이엠엠스페셜시추메이션1의2호사모투자합자회사	2,604	-	-	-	-	(2,604)	-
신한 헬스케어 신기술투자조합 제5호(*1)	1,979	(800)	(689)	-	(490)	-	-
에스제이-대교 에이프릴 바이오벤처펀드(*1)	1,851	(390)	807	-	-	-	2,268
티그리스-엔리미티드투자조합 1호	1,939	-	(29)	-	-	-	1,910
세븐트리-한화 1호 신기술사업투자조합(*1)	974	(306)	(668)	-	-	-	-
하베스트제2호사모투자합자회사	3,139	-	(135)	-	(26)	-	2,978
엔비이스테이션사모투자합자회사	1,433	-	-	-	-	(1,433)	-
시너지 그린뉴딜 제1호 신기술사업투자조합(*1)	10,632	(145)	(172)	-	-	-	10,315
에스더블유케이-신한 신기술사업투자조합 제1호	407	-	2	-	-	-	409
케이클라비스 제우스 신기술조합 제일호(*1)	1,929	(2,000)	582	-	(511)	-	-



디지애지치 신기술투자조합 1호	1,952	-	-	-	-	(1,952)	-
에스더블유에스 신기술조합(*1)	5,177	(5,000)	2,807	-	(2,984)	-	-
에스티캐피탈 신기술조합 제1심호(*1)	1,884	(1,938)	54	-	-	-	-
에이제이-코스넷세미콘벤처투자조합	2,903	-	(49)	-	-	-	2,854
씨엘바이아웃제1호사모투자 합자회사(*1)	12,842	(14,148)	7,374	-	(6,068)	-	-
에이스톤 프로젝트 제1호 투자조합	1,685	-	77	-	-	-	1,762
큐리어스피날레 기업재무안정 사모투자 합자회사(*1)	3,590	(3,500)	45	-	(135)	-	-
얼머스 신한 소부장 혁신기업 투자조합	4,886	-	657	-	-	-	5,543
에스더블유알엔 신기술조합(*1)	839	(860)	21	-	-	-	-
세븐트리-디에이뱅크 제1호 신기술투자조합	1,944	-	(42)	-	-	-	1,902
미래에셋파트너스제10호사모투자 합자회사	7,792	-	-	-	-	(7,792)	-
씨제이엘제1호사모투자 합자회사	2,680	-	-	-	-	-	2,680
브레이브뉴 신기술투자조합 제1호(*1)	972	(1,000)	305	-	(277)	-	-
에이비사모투자 합자회사	1,449	-	-	-	-	(1,449)	-
원신한 커넥트 신기술투자조합 제1호(*1)	25,867	(69)	(705)	-	-	-	25,093
티 소부장 제일호 창업벤처전문 사모투자합자회사	3,020	-	(183)	-	-	-	2,837
케이씨에이 신성장섹터1호 사모투자 합자회사(*1)	2,874	(3,000)	4,927	-	(4,801)	-	-
케이디비씨프라임 신기술투자조합	2,011	-	-	-	-	(2,011)	-
키움-신한 이노베이션 제2호 투자조합(*1)	11,271	(4,434)	2,328	-	-	-	9,165
하람신기술투자조합7호(*1)	1,996	(2,000)	146	-	(142)	-	-
SKS-VLP 신기술투자조합 제2호(*1)	1,449	(1,493)	44	-	-	-	-
레버란트-신한비스타신기술투자조합	2,731	54	(185)	-	-	-	2,600
컴파글로벌스케일업투자조합(*2)	1,551	-	(10)	-	-	-	1,541
에트리홀딩스-신한유니콘투자조합제1호	1,895	1,500	(100)	-	-	-	3,295
메이플모빌리티사모투자 합자회사	16,860	-	-	-	-	(16,860)	-
에스앤에스-원-닷커넥트 1호	1,955	-	(43)	-	-	-	1,912
에스제이 이에스지 혁신성장펀드	4,196	-	1	-	-	-	4,197
에프티 4차산업 1호 창업벤처전문 사모투자 합자회사	1,461	-	-	-	-	(1,461)	-
에이비즈제1호기업재무안정사모투자합자회사	5,058	-	(290)	-	-	-	4,768
콘텐츠성장창업벤처전문사모투자합자회사	1,967	-	-	-	-	(1,967)	-
엔비애지치-코스넷 세미콘 그로스 벤처투자조합	1,964	-	(38)	-	-	-	1,926
타임베콤 창업벤처전문 기관전용 사모투자 합자회사(*1)	2,155	(640)	206	-	-	-	1,721
하일랜드2021제8호사모투자 합자회사(*1)	4,825	(4,900)	540	-	(465)	-	-
한양길트넷지바이오 신기술투자조합	1,964	-	(38)	-	-	-	1,926
케이앤 세컨더리5호 투자조합	1,474	-	60	-	-	-	1,534
에이치 아이오타 사모투자합자회사	9,624	-	139	-	(239)	-	9,524
스톤브릿지신한유니콘세컨더리 투자조합	6,082	-	(1,066)	-	-	-	5,016
위시그니처블록2호사모투자 합자회사	2,943	-	-	-	-	(2,943)	-
신한타임메자닌블라인드신기술투자조합	13,312	-	809	-	-	-	14,121
데일리바이오헬스케어5호창업벤처전문PEF	1,722	-	-	-	-	(1,722)	-
노바신기술사업투자조합1호	1,954	-	-	-	-	(1,954)	-
답블루제1호사모투자합자회사	1,441	-	-	-	-	(1,441)	-
디에스파워세미콘사모투자 합자회사(*1)	3,000	(2,825)	325	-	(500)	-	-
이에스바이오밸류업2호펀드	933	-	(21)	-	-	-	912
에스타-제이씨엘 신기술조합 제2호(*1)	1,101	(1,000)	(56)	-	(45)	-	-
스탁헬스케어아시아사모투자 합자회사	1,373	-	-	-	-	(1,373)	-
신한케이유니콘제1호신기술투자조합	9,831	-	(205)	-	-	-	9,626
하베스트제3호사모투자합자회사	12,195	-	-	-	-	(12,195)	-
유니온센도헬스케어슈퍼플랫폼투자조합2호	2,967	-	(61)	-	-	-	2,906
디에스-아이비케이씨 푸드테크 신기술투자조합 제1호	1,979	-	(29)	-	-	-	1,950
신한-퀀텀 창업초기펀드	1,119	3,000	(133)	-	-	-	3,986
신한-시몬스 신기술투자조합 제1호	4,796	-	41	-	-	-	4,837
코리아오메가테크핀이호조합	1,989	-	(20)	-	-	-	1,969

원신한퓨처스 신기술투자조합 제3호(*1)	838	(459)	(42)	-	-	-	337
하이-노엔 신기술투자조합 제1호	1,947	-	(47)	-	-	-	1,900
시너지 턴어라운드 18호 신기술사업투자조합	1,238	-	213	-	-	-	1,451
팬타스톤 1호 신기술투자조합	986	-	(22)	-	-	-	964
수피아이온 자농 CDMO 신기술투자조합	1,004	-	(4)	-	-	-	1,000
메타벤처자산유동화 제2호사모투자 합자회사(*1)	2,967	(330)	(1,513)	-	-	-	1,124
레버런트프론티어4호창업벤처전문사모투자합자회사	2,964	-	330	-	-	-	3,294
한화스마트헬스케어신기술조합1호	1,960	-	(11)	-	-	-	1,949
화인그린뉴딜제2호사모투자 합자회사	4,508	-	(43)	-	-	-	4,465
신한휘트란 신기술투자조합 제1호	4,437	-	82	-	-	-	4,519
제이비베스트자율주행드러먼트신기술조합3호	980	-	(9)	-	-	-	971
파라투스제3호사모투자합자회사	4,936	-	-	-	-	(4,936)	-
에이지비핀테크데이터투자조합	1,990	-	(33)	-	-	-	1,957
노텍엔피제11호사모투자합자회사	1,985	-	-	-	-	(1,985)	-
글로벌커머스 신기술사업투자조합	1,486	-	(35)	-	-	-	1,451
넥스트플랫폼 신기술사업투자조합	1,986	-	(42)	-	-	-	1,944
엘디(LD)-TY 신기술투자조합 제1호	992	-	(17)	-	-	-	975
신한-HGI 사회적기업 투자조합	488	1,000	(64)	-	-	-	1,424
원신한 커넥트 신기술투자조합 제2호(*1)	6,481	(2,759)	(200)	-	-	-	3,522
골드루트 제2호 창업벤처전문 사모투자합자회사	3,003	-	-	-	-	(3,003)	-
신한더블유더블유지에너지펀드 신기술사업 투자조합(*1)	2,914	(446)	157	-	(157)	-	2,468
프렌드 신기술사업투자조합 53호(*1)	996	(569)	(21)	-	-	-	406
디에이밸류-어니스트 신기술투자조합 제1호(*1)	2,663	(1,100)	2,580	-	(45)	-	4,098
시너지 턴어라운드 21호 신기술사업투자조합	1,008	-	(2)	-	-	-	1,006
대신-ATU 신기술투자조합 제1호	493	-	(11)	-	-	-	482
에프브이인베스트먼트투자조합01호	995	-	15	-	-	-	1,010
케이디비인베스트먼트 글로벌 헬스케어 제일호	29,544	-	-	-	-	(29,544)	-
이지스-신한 신기술조합 1호	982	-	(20)	-	-	-	962
신한-지앤텍스마트혁신펀드	2,587	7,800	(410)	-	-	-	9,977
에이비제3호사모투자합자회사	2,200	-	-	-	-	(2,200)	-
아이비케이씨문화콘텐츠투자조합(*1)	301	1,582	(49)	-	-	-	1,834
신한-진앤뉴노멀퍼스트우버벤처투자조합제1호	1,776	5,400	(208)	-	-	-	6,968
디에스-신한콘텐츠신기술투자조합제1호	1,200	-	(30)	-	-	-	1,170
신한-동반성장솔루션 신기술투자조합 제1호	2,989	-	(31)	-	-	-	2,958
한양타임메자닌신기술투자조합	3,000	-	12	-	-	-	3,012
신한-타임 제1호 신기술투자조합	1,250	-	(29)	-	-	-	1,221
에이티유-에이스 그린테크 1호	999	-	(13)	-	-	-	986
IMM Global Venture Opportunity, LP	3,115	-	-	-	-	(3,115)	-
신한 에스지씨 ESG 투자조합 제1호	297	900	(64)	-	-	-	1,133
신한-스닉픽 바이오헬스케어 바운스백 펀드	746	1,500	15	-	-	-	2,261
신한-아이스케어 벤처투자조합 제1호	497	4,000	(211)	-	-	-	4,286
아이비케이씨제이에스제1호신기술투자조합	-	5,000	1,130	-	-	-	6,130
아우름-코리아 글로벌바이오헬스케어신기술조합 2호	-	1,000	(13)	-	-	-	987
엘로형 제이디 신기술투자조합 제1호	-	1,200	(26)	-	-	-	1,174
디에스-신한-제이비우리 뉴미디어 신기술투자조합 1호	-	8,000	(158)	-	-	-	7,842
원신한 글로벌 신기술투자조합 제 6 호	-	2,000	194	-	-	-	2,194
노보섹비전벤처투자조합	-	1,000	(12)	-	-	-	988
이지스자이언트인베스트신기술투자조합제84호	-	3,000	-	-	-	-	3,000
에이스키웨스트K로봇신기술투자조합1호	-	1,000	64	-	-	-	1,064
에스티-디티씨 신기술조합 제 1호	-	1,800	(20)	-	-	-	1,780
코스넷 세미콘 투 벤처투자조합	-	2,000	(21)	-	-	-	1,979
이베스트-한빛신기술투자조합제84호	-	1,000	(7)	-	-	-	993
보난자-신한GIB 혁신반도체투자조합	-	1,500	(30)	-	-	-	1,470

아이엠엠스페셜시추에이션에그테크펀드	-	1,000	4	-	-	-	1,004
2023 신한-JB우리-대신 상장사 신기술투자조합	-	7,838	131	-	-	-	7,969
신한-타임폴리오바이오육성투자조합	-	6,000	(73)	-	-	-	5,927
RCM금융인프라1호사모투자조합회사	-	1,500	223	-	(203)	-	1,520
신한타임세컨더리블라인드신기술투자조합	-	3,250	3	-	-	-	3,253
신한-디에스 Secondary 신기술사업투자조합	-	1,815	5,662	-	-	-	7,477
신한-오픈워터 Pre-IPO 투자조합 제1호	-	5,000	(27)	-	-	-	4,973
신한-씨제이 기술혁신펀드 제1호	-	2,400	(36)	-	-	-	2,364
신한리젠트 신기술사업투자조합 제1호	-	800	1	-	-	-	801
신한-에코 벤처투자조합 제2호	-	3,650	(40)	-	-	-	3,610
신한 하이퍼퓨처스 투자조합 1호	-	320	(16)	-	-	-	304
흥국-신한 더퍼스트 Visionary 신기술투자조합 1호	-	3,200	(46)	-	-	-	3,154
한투신한레이크케이뷰티신기술사업투자조합	-	10,000	(31)	-	-	-	9,969
신한 에이치비 웰니스 1호 투자조합	-	5,000	(8)	-	-	-	4,992
포트리스-신한 항공화물 제1호신기술투자조합	-	3,000	-	-	-	-	3,000
신한제이앤웨이브신기술사업투자조합	-	1,400	(2)	-	-	-	1,398
에스티-제이엔엠신기술투자조합제1호	-	2,000	(62)	-	-	-	1,938
위시그니처블랙펀드3호	-	2,000	(13)	-	-	-	1,987
아이엠엠살루스스타트업벤처펀드제1의1호	-	2,300	2	-	-	-	2,302
솔리더스 스타벤처 투자조합 2호	-	1,000	(14)	-	-	-	986
신한 얼머스 소부장 혁신기업 투자조합 7호	-	3,000	-	-	-	-	3,000
신한-수 세컨더리 투자조합	-	3,000	-	-	-	-	3,000
디에이밸류문화콘텐츠제1호신기술사업투자조합	-	200	-	-	-	-	200
KCGI-SingA330-A일반사모특별자산투자신탁(*3)	4,232	-	377	-	-	-	4,609
KCGI-SingA330-B일반사모특별자산투자신탁(*4)	1,726	-	(359)	-	-	-	1,367
보고 Debt Strategy 전문투자형사모부동산투자신탁4호(*1)	6,083	345	397	-	(294)	-	6,531
다올KTB항공기일반사모투자신탁제16호	1,826	-	470	-	(206)	-	2,090
신한AIM재간접전문투자형사모투자신탁1-A호(*1)	10,110	(1,375)	1,179	-	(278)	-	9,636
키움마일스톤US 전문투자형사모부동산투자신탁제16-A(*5)	11,936	956	80	(12,768)	-	-	204
이지스글로벌개인신용회복채권투자신탁150-1호(*1)	4,691	(433)	397	-	(369)	-	4,286
신한창업벤처전문투자형사모투자신탁제1호(*1)	30,534	(1,188)	(452)	-	(214)	-	28,680
삼천리미드스트림전문투자형사모투자신탁제5-4호	18,374	477	1,046	-	-	-	19,897
마이다스글로벌DEBT전문투자형사모부동산투자신탁제6호(*1)	27,774	(1,396)	3,173	-	(2,805)	-	26,746
리딩기업성장전문투자형사모투자신탁2호	724	-	(13)	-	-	-	711
신한창업벤처전문투자형사모투자신탁제2호(*1)	28,261	129	33	-	-	-	28,423
NH-Amundi글로벌인프라전문사모특별신탁14호(*1)	20,975	(1,157)	839	-	(1,930)	-	18,727
자비스메모리얼전문투자형사모투자신탁제1호(*1)	9,785	(10,000)	856	-	(641)	-	-
베스타스 전문투자형사모부동산투자신탁37호	11,119	874	864	-	(1,101)	-	11,756
신한AIM재간접전문투자형사모투자신탁제3-A호	13,805	474	1,074	-	(704)	-	14,649
보고Realty Partners 전문투자형사모신탁5호	10,915	-	255	-	(378)	-	10,792
스타퀘스트4차산업성장전문투자형사모투자신탁제2호(*6)	1,875	-	(15)	-	-	-	1,860
이지스사모부동산투자신탁 33호	14,553	-	1,079	-	(360)	-	15,272
WWG 글로벌 전문투자형 사모부동산투자신탁4호(*1)	10,330	(10,158)	465	-	(637)	-	-
신한창업벤처전문투자형사모투자신탁제3호	27,296	1,500	450	-	-	-	29,246
퍼시픽전문투자형사모부동산투자신탁제40호	11,622	-	750	-	(748)	-	11,624
마스턴부동산론전문투자형사모부동산투자신탁제2호(*1)	6,387	(3,383)	332	-	(295)	-	3,041
LB스코틀랜드전문투자형사모부동산투자신탁29호	9,767	-	1,003	-	(578)	-	10,192
신한창업벤처알파투자형사모혼합자산투자신탁제1호	1,931	225	(113)	-	-	-	2,043
제이알 전문투자형 사모부동산투자신탁 제16호	12,457	-	1,003	-	(773)	-	12,687
AIP Growth전문투자형사모투자신탁8호(*1)	1,383	(2,000)	1,025	-	(408)	-	-
카임전문투자형 사모부동산투자신탁 20호(*1)	1,189	(1,154)	18	-	(53)	-	-
KIAMCO 베트남 태양광 사모특별자산투자신탁	6,727	-	329	-	(220)	-	6,836
키움마일스톤US사모부동산투자신탁 제16-C호	1,488	-	93	-	-	-	1,581

스카이워크Beta-K코스닥벤처전문투자사모신탁제1호(*1)	2,191	(2,000)	405	-	(596)	-	-
타임폴리오 The Venture-V 2호 신탁	4,096	-	1,705	-	-	-	5,801
파인밸류 POST IPO 5호 전문투자형 사모증권투자신탁	2,270	-	1,496	-	-	-	3,766
T1퍼스트퍼티전문투자형사모투자신탁제1호	3,127	-	178	-	(203)	-	3,102
엠플러스 전문투자형 사모부동산투자신탁 25호	4,231	-	(1,873)	-	-	-	2,358
파로스 SL 전문투자형 사모투자신탁(*1)	2,218	(2,000)	652	-	(870)	-	-
신한창업벤처알파일반사모혼합자산투자신탁제2호	1,332	900	216	-	(72)	-	2,376
수성코스닥벤처B11일반사모투자신탁	1,914	-	348	-	-	-	2,262
트레스 유진 일반 사모투자신탁	10,005	-	355	-	-	-	10,360
스카이워크Game Changer전문투자형사모투자신탁제1호(*1)	2,553	(2,000)	68	-	(621)	-	-
캡스톤전문투자형사모부동산투자신탁26호	3,852	-	2,198	-	(300)	-	5,750
JB인천경단부천과안주택리츠사모부동산투자신탁54호	4,989	-	(11)	-	-	-	4,978
한국투자스마트리얼에셋전문투자형사모투자신탁3호	6,993	-	675	-	-	-	7,668
JB화성동탄경남하동귀농귀촌리츠부동산투자신탁53호	4,991	-	(8)	-	-	-	4,983
KB Oaktree 일반사모특별자산투자신탁 제3호(*1)	8,605	(117)	834	-	(654)	-	8,668
신한Mezzanine전문투자형사모혼합자산투자신탁제2호(*1)	7,024	(5,000)	9,420	-	(11,444)	-	-
스카이워크Convertible전문투자형 사모투자신탁 제3호(*1)	1,840	(1,927)	87	-	-	-	-
한국투자개발시드일반사모투자신탁1호	10,243	-	191	-	(902)	-	9,532
타이거대체그린알파일반사모특별자산투자신탁29호	26,806	1,200	2,355	-	(1,788)	-	28,573
코람코일반사모부동산투자신탁제143호	3,030	3,636	1	-	-	-	6,667
한국투자탐메자닌일반사모부동산투자신탁1호	9,884	-	1,300	-	(1,169)	-	10,015
디에스 Prestige. IV 일반 사모투자신탁(*1)	1,233	(648)	253	-	(88)	-	750
엘비영남북함울류일반사모특별자산투자신탁40호	9,748	-	634	-	(600)	-	9,782
이지스네오밸류블라인드일반사모부동산투자신탁제10호	2,322	-	115	-	(132)	-	2,305
한국투자그린뉴딜인프라전문투자형사모투자신탁1호	5,714	4,590	6	-	(52)	-	10,258
아우름 골드러시 ESG 일반사모투자신탁 제1호(*1)	3,000	(185)	108	-	(6)	-	2,917
캡스톤개발프런티어일반사모투자신탁	6,857	-	1,255	-	(565)	-	7,547
보고DebtStrategy일반사모부동산투자신탁18호(*1)	-	11,783	999	-	(771)	-	12,011
신한인프라개발일반사모혼합자산투자신탁	-	2,425	(14)	-	-	-	2,411
코람코상장리츠메자닌일반사모투자신탁 제38호	-	3,000	171	-	-	-	3,171
쿼드프로젝트7일반사모투자신탁	-	2,000	(23)	-	-	-	1,977
안다H 프로젝트 일반사모투자신탁 제8호	-	2,000	(329)	-	-	-	1,671
디에스 Prestige.V 일반 사모투자신탁	-	2,000	(357)	-	-	-	1,643
하나대체투자증권공PCBO일반사모투자신탁1호	-	5,000	367	-	(260)	-	5,107
한국리얼에셋개발시드일반사모투자신탁3호	-	9,370	(55)	-	-	-	9,315
㈜대한제36호오피스위탁관리부동산투자회사	22,058	-	424	-	-	-	22,482
합 계	969,205	67,488	66,918	(12,768)	(53,717)	(109,921)	927,205

- (\*1) 당기 중 일부 혹은 전부를 처분하였습니다.
- (\*2) 당기 중 사명이 블리츠글로벌스케일업투자조합에서 컴파글로벌스케일업투자조합으로 변경되었습니다.
- (\*3) 당기 중 사명이 메리츠 AI-SingA330-A전문투자형사모특별자산투자신탁에서 KCGI-SingA330-A일반사모특별자산투자신탁으로 변경되었습니다.
- (\*4) 당기 중 사명이 메리츠 AI-SingA330-B전문투자형사모특별자산투자신탁에서 KCGI-SingA330-B일반사모특별자산투자신탁으로 변경되었습니다.
- (\*5) 당기 중 순자산가치가 하락하여 장부금액을 회수가능액으로 손상 처리하였습니다.
- (\*6) 당기 중 사명이 유레카4차산업성장전문투자형사모투자신탁제2호에서 스타퀘스트4차산업성장전문투자형사모투자신탁제2호로 변경되었습니다.

<제 32(전) 기>

(단위: 백만원)							
피투자회사	기초 장부금액	취득(처분)	관계기업 이익에 대한지분	손상차손 환입 (손상차손)	배당	대체	기말 장부금액
QCP 신기술투자조합 20호	4	-	1	-	-	-	5
코에프씨신한프린터컴프2010의4호사모투자전문회사	400	-	3	-	-	-	403
드림하이 투자조합3호(*1)	479	(437)	57	-	(99)	-	-
KDBC마이다스동아스노우볼투자조합2호(*1)	596	(420)	(125)	-	(51)	-	-
케이클라비스 마이스터 신기술조합 제9호(*1)	602	(150)	-	(245)	(80)	-	127
신한-알바트로스 기술투자펀드(*1)	3,369	(600)	316	-	-	-	3,085
신한-마이다스동아세컨더리투자조합(*1)	3,951	(1,025)	1,505	-	-	-	4,431
신한-수인베스트먼트 청년창업투자조합1호	4,226	-	188	-	-	-	4,414
KOIC 디스플레이테크투자조합(*1)	2,262	(2,000)	3,718	-	(3,980)	-	-
KDBC-마이다스동아 글로벌벤처 펀드	2,955	-	1,323	-	-	-	4,278
신한피에스 신기술사업투자조합 제1호	888	-	101	-	-	-	989
신한-엔베스터 유동화전문펀드	5,337	700	400	-	-	-	6,437
스타셋-디에이밸류 헬스케어 투자조합 2호	951	-	(16)	-	-	-	935
코리아오메가프로젝트삼호조합	4,291	-	(617)	-	-	-	3,674
에스제이 소셜임팩트 바이오벤처펀드	966	-	1,859	-	-	-	2,825
수 딜리버리플랫폼 그로스 투자조합(*1)	3,916	(600)	187	-	(3,503)	-	-
키움-프렌드2호 신기술사업투자조합	266	-	(1)	-	-	-	265
스타셋-디에이밸류 헬스케어 투자조합 4호	858	-	-	(537)	-	-	321
에스티-히스토리 신기술조합 제일호(*1)	1,014	(1,000)	25	-	(39)	-	-
티그리스투자조합8호	947	-	(9)	-	-	-	938
피에스에이-신한투자조합1호(*1)	2,873	(2,250)	206	-	(829)	-	-
신한-라이노스 1호 신기술사업투자조합(*1)	1,367	(1,140)	(29)	-	(198)	-	-
이엔헬스케어투자조합6호(*1)	6,867	(3,190)	(3,079)	-	-	-	598
포트원케이프 제일호 신기술사업투자조합	489	-	(26)	-	-	-	463
원신한 글로벌 신기술투자조합 제1호	1,616	-	-	(643)	-	-	973
키움-신한 이노베이션 제1호 투자조합(*1)	11,731	(1,500)	(790)	-	-	-	9,441
원신한퓨처스 신기술투자조합 제1호(*1)	2,846	(793)	516	-	-	-	2,569
케이클라비스 신기술조합 제철호(*1)	2,151	(2,000)	71	-	(222)	-	-
대신-K&T신기술투자조합(*1)	5,708	(5,000)	(400)	-	(308)	-	-
지엠비 바이오 투자조합 5호	668	-	-	(655)	-	-	13
열림-신한 포트폴리오 투자조합 제1호	1,682	-	316	-	-	-	1,998
엠펜벤처스케이클라비스그로스캐피탈벤처펀드1호	773	-	-	(773)	-	-	-
케이에스티-신한 실험실창업 제1호 투자조합	3,463	1,250	9	-	-	-	4,722
스톤브릿지고성장기업1호투자조합	2,964	-	658	-	-	-	3,622
케이프 제삼호 IT투자조합(*1)	10,065	(10,000)	515	-	(580)	-	-
보난자-위드원 혁신 IT 1호 투자조합	1,970	-	(67)	-	-	-	1,903
퓨처플레이-신한 테크이노베이션 제1호	7,149	-	(233)	-	-	-	6,916
스파크랩-신한 오피튜니티 제 1호(*1)	4,640	(825)	817	-	-	-	4,632
신영젠디움신기술사업투자조합	984	-	(11)	-	-	-	973
비엔더블유기술혁신사모투자합자회사	4,116	-	(34)	-	-	-	4,082
코리아오메가-신한 초기기업성장지원 투자조합 제1호	7,244	2,000	778	-	-	-	10,022
에스티-보난자 푸드테크 조합(*1)	3,360	(620)	(108)	-	-	-	2,632
원신한퓨처스 신기술투자조합 제2호	1,896	-	279	-	-	-	2,175
카카오-신한 제1호 트나이트 투자조합	14,497	-	6,834	-	-	-	21,331
디에스게임체인저아이티사모투자 합자회사	1,955	-	(58)	-	-	-	1,897
아이엠엠스패셜시추메이션1의2호사모투자합자회사(*1)	11,593	(7,450)	(299)	-	(1,240)	-	2,604
신한 헬스케어 신기술투자조합 제5호(*1)	2,087	(1,200)	1,092	-	-	-	1,979

에스제이-대교 에이프릴 바이오벤처펀드	1,968	-	2,030	-	(2,147)	-	1,851
티그리스-엔리미티드투자조합 1호	1,969	-	(30)	-	-	-	1,939
세븐트리-한화 1호 신기술사업투자조합	1,798	-	-	(824)	-	-	974
하베스트제2호사모투자합자회사(*1)	3,481	(132)	(183)	-	(27)	-	3,139
엔비스테이션사모투자합자회사	1,322	-	111	-	-	-	1,433
시너지 그린뉴딜 제1호 신기술사업투자조합(*1)	9,683	(145)	1,094	-	-	-	10,632
에스더블유케이-신한 신기술사업투자조합 제1호	400	-	7	-	-	-	407
케이클라비스 제우스 신기술조합 제일호	2,125	-	(196)	-	-	-	1,929
디지메이치 신기술투자조합 1호	1,980	-	(28)	-	-	-	1,952
에스더블유에스 신기술조합	4,803	-	374	-	-	-	5,177
에스티캐피탈 신기술조합 제1호	1,948	-	(64)	-	-	-	1,884
에이제이-코스넷세미콘벤처투자조합	2,958	-	(55)	-	-	-	2,903
씨엘비아아웃제1호사모투자 합자회사	13,791	273	(1,222)	-	-	-	12,842
에임오퍼스밀키트솔루션 창업벤처전문PEF(*1)	2,018	(2,000)	419	-	(437)	-	-
에이스톤 프로젝트 제1호 투자조합	1,960	-	(275)	-	-	-	1,685
큐리어스피날레 기업재무안정 사모투자 합자회사	3,690	-	145	-	(245)	-	3,590
얼머스 신한 소부장 혁신기업 투자조합	5,192	-	(306)	-	-	-	4,886
에스더블유알엔 신기술조합	1,067	-	(228)	-	-	-	839
세븐트리-디에이밸류 제1호 신기술투자조합	1,976	-	(32)	-	-	-	1,944
미래에셋파트너스제10호사모투자 합자회사	7,858	-	(66)	-	-	-	7,792
씨제이엘제1호사모투자 합자회사	2,610	-	70	-	-	-	2,680
브레이브뉴 신기술투자조합 제1호	1,007	-	(35)	-	-	-	972
에이비사모투자 합자회사	1,485	-	(36)	-	-	-	1,449
원신한 커넥트 신기술투자조합 제1호(*1)	23,676	(354)	2,545	-	-	-	25,867
티 소부장 제일호 창업벤처전문 사모투자합자회사	3,024	-	(4)	-	-	-	3,020
케이씨에이 신성장섹터1호 사모투자 합자회사	1,496	-	1,378	-	-	-	2,874
에이스톤 프로젝트 제2호 투자조합(*1)	1,960	(2,000)	5,069	-	(5,029)	-	-
케이디비씨프라임 신기술투자조합(*1)	1,851	(11)	171	-	-	-	2,011
키움-신한 이노베이션 제2호 투자조합	2,677	9,000	(406)	-	-	-	11,271
하랑신기술투자조합7호	1,994	-	2	-	-	-	1,996
SKS-VLP 신기술투자조합 제2호	1,444	-	5	-	-	-	1,449
에이스톤 프로젝트 제3호 투자조합(*1)	1,960	(2,000)	3,007	-	(2,967)	-	-
레버런트-신한비스타신기술투자조합	2,755	27	(51)	-	-	-	2,731
컴파글로벌스케일업투자조합(*2)	1,015	-	536	-	-	-	1,551
에트리홀딩스-신한유니콘투자조합제1호	994	1,000	(99)	-	-	-	1,895
메이플모빌리티사모투자 합자회사	8,683	91	8,086	-	-	-	16,860
에스앤에스-원-닷커넥트 1호	1,997	-	(42)	-	-	-	1,955
에스제이 이에스지 혁신성장펀드	2,998	-	1,198	-	-	-	4,196
에프티 4차산업 1호 창업벤처전문 사모투자 합자회사	1,500	-	(39)	-	-	-	1,461
에이비제1호기업재무안정사모투자합자회사	4,736	-	322	-	-	-	5,058
콘텐츠성장창업벤처전문사모투자합자회사	1,998	-	(31)	-	-	-	1,967
엔비에이치-코스넷 세미콘 그로스 벤처투자조합	2,000	-	(36)	-	-	-	1,964
타임베콤 창업벤처전문 기관전용 사모투자 합자회사	1,970	-	185	-	-	-	2,155
하일랜드2021제8호사모투자 합자회사	4,899	-	(74)	-	-	-	4,825
한양길트엠티바이오 신기술투자조합	1,999	-	(35)	-	-	-	1,964
케이앤 세컨더리5호 투자조합	1,498	-	(24)	-	-	-	1,474
에이치 아이오타 사모투자합자회사	9,728	-	(16)	-	(88)	-	9,624
스톤브릿지신한유니콘세컨더리 투자조합	2,074	4,160	(152)	-	-	-	6,082
워시그니처블랙2호사모투자 합자회사	2,991	-	(48)	-	-	-	2,943
신한타임메자닌블라인드신기술투자조합	14,942	-	(1,630)	-	-	-	13,312
데일리바이오헬스케어5호창업벤처전문PEF	1,991	-	(269)	-	-	-	1,722
노바신기술사업투자조합1호	1,981	-	(27)	-	-	-	1,954
답블루제1호사모투자합자회사	-	-	(59)	-	-	1,500	1,441

디에스파워세미콘사모투자 합자회사	-	3,000	269	-	(269)	-	3,000
이에스바이오밸류업2호펀드	-	950	(17)	-	-	-	933
에스티-제이씨엘 신기술조합 제2호	-	1,000	101	-	-	-	1,101
스탁헬스케어아이사모투자 합자회사	-	1,400	(27)	-	-	-	1,373
신한케이유니콘제1호신기술투자조합	-	10,000	(169)	-	-	-	9,831
하베스트제3호사모투자합자회사	-	10,000	2,195	-	-	-	12,195
유니온어센도헬스케어슈퍼플랫폼투자조합2호	-	3,000	(33)	-	-	-	2,967
디에스-아이비케이씨 푸드테크 신기술투자조합 제1호	-	2,000	(21)	-	-	-	1,979
신한-퀀텀 창업초기펀드	-	1,200	(81)	-	-	-	1,119
신한-시몬느 신기술투자조합 제1호	-	5,000	(204)	-	-	-	4,796
코리아오메가테크핀이호조합	-	2,000	(11)	-	-	-	1,989
원신한퓨처스 신기술투자조합 제3호	-	886	(48)	-	-	-	838
하이-노앤 신기술투자조합 제1호	-	2,000	(53)	-	-	-	1,947
시너지 턴어라운드 18호 신기술사업투자조합	-	1,500	(262)	-	-	-	1,238
핀타스톤 1호 신기술투자조합	-	1,000	(14)	-	-	-	986
수피아이온 지능 CDMO 신기술투자조합	-	1,000	4	-	-	-	1,004
메타벤처자산유동화 제2호사모투자 합자회사	-	3,000	(33)	-	-	-	2,967
래버런트프론티어4호창업벤처전문사모투자합자회사	-	3,000	(36)	-	-	-	2,964
한화스마트헬스케어신기술조합1호	-	2,000	(40)	-	-	-	1,960
화인그린뉴딜제2호사모투자 합자회사	-	4,549	(41)	-	-	-	4,508
신한쿼트린 신기술투자조합 제1호	-	4,850	(413)	-	-	-	4,437
제이비이베스트자율주행터커런트신기술조합3호	-	1,000	(20)	-	-	-	980
파라투스제3호사모투자합자회사	-	5,000	(64)	-	-	-	4,936
에이치비핀테크데이터투자조합	-	2,000	(10)	-	-	-	1,990
노atak엔피제11호사모투자합자회사	-	2,000	(15)	-	-	-	1,985
글로벌거머스 신기술사업투자조합	-	1,500	(14)	-	-	-	1,486
레인보우개피탈 기업재무안정 사모투자 합자회사 2호	-	-	81	-	(81)	-	-
넥스트플랫폼 신기술사업투자조합	-	2,000	(14)	-	-	-	1,986
엘디(LD)-TY 신기술투자조합 제1호	-	1,000	(8)	-	-	-	992
신한-HGI 사회적기업 투자조합	-	500	(12)	-	-	-	488
원신한 커넥트 신기술투자조합 제2호	-	6,750	(269)	-	-	-	6,481
골드루트 제2호 창업벤처전문 사모투자합자회사	-	3,000	3	-	-	-	3,003
신한더블유더블유지에너지펀드 신기술사업 투자조합	-	2,892	65	-	(43)	-	2,914
프렌드 신기술사업투자조합 53호	-	1,000	(4)	-	-	-	996
디에이밸류-어니스트 신기술투자조합 제1호	-	1,183	(18)	-	-	1,498	2,663
시너지 턴어라운드 21호 신기술사업투자조합	-	1,000	8	-	-	-	1,008
대신-ATU 신기술투자조합 제1호	-	500	(7)	-	-	-	493
에프브이인베스트먼트투자조합01호	-	1,000	(5)	-	-	-	995
케이디비인베스트먼트 글로벌 헬스케어 제일호	-	30,000	(456)	-	-	-	29,544
이지스-신한 신기술조합 1호	-	1,000	(18)	-	-	-	982
신한-지앤텍스마트혁신펀드	-	2,600	(13)	-	-	-	2,587
에이비즈제3호사모투자합자회사	-	2,200	-	-	-	-	2,200
아이비케이씨문화콘텐츠투자조합	-	315	(14)	-	-	-	301
신한-진앤뉴노멀퍼스트우버벤처투자조합제1호	-	1,800	(24)	-	-	-	1,776
디에스-신한콘텐츠신기술투자조합제1호	-	1,200	-	-	-	-	1,200
신한-동반성장솔루션 신기술투자조합 제1호	-	3,000	(11)	-	-	-	2,989
한양타임메자닌신기술투자조합	-	3,000	-	-	-	-	3,000
신한-타임 제1호 신기술투자조합	-	1,250	-	-	-	-	1,250
에이티유-에이스 그린테크 1호	-	1,000	(1)	-	-	-	999
IMM Global Venture Opportunity, LP	-	3,115	-	-	-	-	3,115
신한 에스지씨 ESG 투자조합 제1호	-	300	(3)	-	-	-	297
신한-스닉픽 바이오헬스케어 바운스백 펀드	-	750	(4)	-	-	-	746
신한-아이스퀘어 벤처투자조합 제1호	-	500	(3)	-	-	-	497

KCGI-SingA330-A일반사모특별자산투자신탁(*3)	-	676	34	3,522	-	-	4,232
KCGI-SingA330-B일반사모특별자산투자신탁(*4)	-	1,471	-	255	-	-	1,726
한국대안투자자원유동화전문투자형사모투자신탁제6호(*1)	230	(77)	(153)	-	-	-	-
보고 Debt Strategy 전문투자형사모부동산투자신탁4호(*1)	7,179	(1,154)	338	-	(280)	-	6,083
다올KTB항공기일반사모투자신탁제16호	2,091	371	(480)	-	(156)	-	1,826
신한AIM재간접전문투자형사모투자신탁1-A호	9,155	678	904	-	(627)	-	10,110
키움마일스톤US 전문투자형사모부동산투자신탁제16-A	11,430	1,570	(1,064)	-	-	-	11,936
이지스글로벌개인신용회복채권투자신탁150-1호(*1)	5,402	(548)	556	-	(719)	-	4,691
신한창업벤처전문투자형사모투자신탁제1호(*1)	31,318	(3,094)	3,296	-	(986)	-	30,534
삼천리미드스트림전문투자형사모투자신탁제5-4호	16,482	3,020	(1,128)	-	-	-	18,374
마이다스글로벌DEBT전문투자형사모부동산투자신탁제6호	23,526	4,641	1,388	-	(1,781)	-	27,774
리딩기업성장전문투자형사모투자신탁2호	987	-	(263)	-	-	-	724
신한창업벤처전문투자형사모투자신탁제2호	27,525	21	715	-	-	-	28,261
NH-Amundi글로벌인프라전문사모특별신탁14호	18,301	3,001	960	-	(1,287)	-	20,975
자비스메모리얼전문투자형사모투자신탁제1호	10,109	-	376	-	(700)	-	9,785
베스타스 전문투자형사모부동산투자신탁37호	11,051	955	76	-	(963)	-	11,119
신한AIM재간접전문투자형사모투자신탁제3-A호	11,545	1,737	1,223	-	(700)	-	13,805
보고Realty Partners 전문투자형사모신탁5호	10,766	-	787	-	(638)	-	10,915
스타퀘스트4차산업성장전문투자형사모투자신탁제2호(*5)	1,927	-	(52)	-	-	-	1,875
이지스사모부동산투자신탁 33호	13,884	-	1,384	-	(715)	-	14,553
WWG 글로벌 전문투자형 사모부동산투자신탁4호(*1)	10,644	(135)	345	-	(524)	-	10,330
파인밸류PreIPO 7호 전문투자형사모증권투자신탁(*1)	2,761	(2,500)	21	-	(282)	-	-
신한창업벤처전문투자형사모투자신탁제3호	21,863	4,500	933	-	-	-	27,296
퍼시픽전문투자형사모부동산투자신탁제40호	11,598	-	772	-	(748)	-	11,622
마스턴부동산론전문투자형사모부동산투자신탁제2호(*1)	7,491	(1,007)	255	-	(352)	-	6,387
LB스코틀랜드전문투자형사모부동산투자신탁29호	10,304	-	184	-	(721)	-	9,767
신한창업벤처알파투자형사모혼합자산투자신탁제1호	1,752	225	(46)	-	-	-	1,931
제이알 전문투자형 사모부동산투자신탁 제16호	12,140	-	1,138	-	(821)	-	12,457
AIP Growth전문투자형사모투자신탁8호	1,933	-	(550)	-	-	-	1,383
카임전문투자형 사모부동산투자신탁 20호(*1)	5,048	(3,846)	316	-	(329)	-	1,189
KIAMCO 베트남 태양광 사모특별자산투자신탁(*1)	7,527	(1,454)	1,219	-	(565)	-	6,727
키움마일스톤US사모부동산투자신탁 제16-C호	1,340	146	2	-	-	-	1,488
스카이워크Beta-K코닥벤처전문투자사모신탁제1호	2,229	-	(38)	-	-	-	2,191
타임폴리오 The Venture-V 2호 신탁	4,572	-	(476)	-	-	-	4,096
파인밸류 POST IPO 5호 전문투자형 사모증권투자신탁	2,323	-	(53)	-	-	-	2,270
IBK개인채무조정전문투자형사모특별자산투자신탁13호(*1)	4,625	(4,621)	112	-	(116)	-	-
T퍼스트프로퍼티전문투자형사모투자신탁제1호	3,055	-	173	-	(101)	-	3,127
엠플러스 전문투자형 사모부동산투자신탁 25호	3,290	833	286	-	(178)	-	4,231
파로스 SL 전문투자형 사모투자신탁	1,996	-	222	-	-	-	2,218
신한창업벤처알파일반사모혼합자산투자신탁제2호	675	675	(18)	-	-	-	1,332
수성코스닥벤처B11일반사모투자신탁	2,009	-	(95)	-	-	-	1,914
트레스 유진 일반 사모투자신탁	9,995	-	556	-	(546)	-	10,005
스카이워크Game Changer전문투자형사모투자신탁제1호	1,995	-	558	-	-	-	2,553
캡스톤전문투자형사모부동산투자신탁26호	4,395	-	(243)	-	(300)	-	3,852
JB인천경단부천과안주택리츠사모부동산투자신탁54호	4,999	-	(10)	-	-	-	4,989
한국투자스마트리얼에셋전문투자형사모투자신탁3호	4,342	2,324	456	-	(129)	-	6,993
JB화성동탄경남하동귀농귀촌리츠부동산투자신탁53호	4,999	-	(8)	-	-	-	4,991
KB Oaktree 일반사모특별자산투자신탁 제3호	3,159	5,674	70	-	(298)	-	8,605
신한Mezzanine전문투자형사모혼합자산투자신탁제2호	7,352	-	(328)	-	-	-	7,024
스카이워크Convertible전문투자형 사모투자신탁 제3호	2,048	-	(208)	-	-	-	1,840
한국투자개발시드일반사모투자신탁 1호	-	10,000	681	-	(438)	-	10,243
타이거대체그린알파일반사모특별자산투자신탁29호	-	26,892	626	-	(712)	-	26,806
코람코일반사모부동산투자신탁제143호	-	3,030	-	-	-	-	3,030



한국투자담메자닌일반사모부동산투자신탁1호	-	9,933	1,000	-	(1,049)	-	9,884
디에스 Prestige. IV 일반 사모투자신탁	-	1,300	(67)	-	-	-	1,233
엘비영남복합물류일반사모특별자산투자신탁40호	-	10,000	42	-	(294)	-	9,748
이지스네오밸류블라인드일반사모부동산투자신탁제10호	-	2,325	(3)	-	-	-	2,322
한국투자그린뉴딜인프라전문투자형사모투자신탁1호	-	5,734	(20)	-	-	-	5,714
아우름 골드러시 ESG 일반사모투자신탁 제1호	-	3,000	-	-	-	-	3,000
캡스톤개발프런티어일반사모투자신탁	-	6,857	-	-	-	-	6,857
㈜대한제36호오피스위탁관리부동산투자회사	21,500	-	1,193	-	(635)	-	22,058
합 계	741,819	210,502	54,938	100	(41,152)	2,998	969,205

- (\*1) 전기 중 일부 혹은 전부를 처분하였습니다.
- (\*2) 당기 중 사명이 블리츠글로벌스케일업투자조합에서 컴파글로벌스케일업투자조합으로 변경되었습니다.
- (\*3) 당기 중 사명이 메리츠 AI-SingA330-A전문투자형사모특별자산투자신탁에서 KCGI-SingA330-A일반사모특별자산투자신탁으로 변경되었습니다.
- (\*4) 당기 중 사명이 메리츠 AI-SingA330-B전문투자형사모특별자산투자신탁에서 KCGI-SingA330-B일반사모특별자산투자신탁으로 변경되었습니다.
- (\*5) 당기 중 사명이 유레카4차산업신성장전문투자형사모투자신탁제2호에서 스타퀘스트4차산업신성장전문투자형사모투자신탁제2호로 변경되었습니다.

(3) 당기말과 전기말 현재 및 보고기간 중 주요 관계기업의 요약 재무정보는 다음과 같습니다.

<제 33(당) 기>

(단위: 백만원)					
피투자회사	관계기업의 요약재무정보				
	자산	부채	영업수익	당기순손익	총포괄손익
QCP 신기술투자조합 20호	-	-	-	(12)	(12)
코에프씨신한프린티어챕프2010의4호사모투자전문회사	-	-	4,285	3,028	3,028
케이클라비스 마이스터 신기술조합 제9호	3	-	-	(365)	(365)
신한-알바트로스 기술투자펀드	25,294	295	9,789	9,492	9,492
신한-마이더스동아세컨더리투자조합	8,603	-	-	(259)	(259)
신한-수인베스트먼트 청년창업투자조합1호	20,511	252	5,702	5,467	5,467
KDBC-마이더스동아 글로벌콘텐츠 펀드	18,500	62	71	45	45
신한피에스 신기술사업투자조합 제1호	2,026	10	453	419	419
신한-엔베스터 유동화전문펀드	24,720	289	173	(342)	(342)
스타셋-디에이밸류 헬스케어 투자조합 2호	3,008	140	-	(51)	(51)
코리아오메가프로젝트상호조합	15,705	-	148	95	95
에스제이 소셜임팩트 바이오벤처펀드	1,933	25	168	(7,829)	(7,829)
키움-프렌드2호 신기술사업투자조합	-	-	17	(663)	(663)
스타셋-디에이밸류 헬스케어 투자조합 4호	645	42	-	(72)	(72)
티그리스투자조합8호	3,703	-	-	(4)	(4)
이앤헬스케어투자조합6호	234	-	1,592	1,435	1,435
포트원케이프 제일호 신기술사업투자조합	1,180	91	-	(1,229)	(1,229)
원신한 글로벌 신기술투자조합 제1호	7,784	536	1	(2,247)	(2,247)
키움-신한 이노베이션 제1호 투자조합	16,079	373	1,531	(325)	(325)
원신한퓨처스 신기술투자조합 제1호	8,578	-	1,566	1,537	1,537
지엠비 바이오 투자조합 5호	39	-	-	(2)	(2)
열림-신한 포트폴리오 투자조합 제1호	5,696	-	-	(4,317)	(4,317)
엠케이벤처스케이클라비스그로스캐피탈벤처펀드1호	307	-	74	39	39
케이에스티-신한 실험실창업 제1호 투자조합	8,336	-	502	193	193
스톤브릿지고성장기업1호투자조합	9,390	-	1,262	1,179	1,179
보난자-위드윈 혁신 IT 1호 투자조합	5,857	-	914	853	853
퓨처플레이-신한 테크이노베이션 제1호	15,920	227	2,392	1,861	1,861
스파크랩-신한 오피터니티 제 1호	7,916	9	1,834	848	848
신영젠티움신기술사업투자조합	1,258	11	1,518	1,379	1,379
코리아오메가-신한 초기기업성장지원 투자조합 제1호	23,259	-	3,356	3,216	3,216
에스티-보난자 푸드테크 조합	-	-	-	(2,001)	(2,001)
원신한퓨처스 신기술투자조합 제2호	10,058	-	175	(255)	(255)
카카오-신한 제1호 트나이트 투자조합	40,992	134	77	(3,012)	(3,012)
신한 헬스케어 신기술투자조합 제5호	-	-	-	(3,447)	(3,447)
에스제이-대교 에이프릴 바이오벤처펀드	6,805	-	2,492	2,421	2,421
티그리스-연리미티드투자조합 1호	6,017	-	1	(91)	(91)
세븐트리-한화 1호 신기술사업투자조합	-	-	-	(1,669)	(1,669)
하베스트제2호사모투자합자회사	13,713	217	119	(613)	(613)
시너지 그린뉴딜 제1호 신기술사업투자조합	36,618	-	764	(610)	(610)

에스더블유케이-신한 신기술사업투자조합 제1호	6,237	-	111	26	26
케이클라비스 제우스 신기술조합 제일호	-	-	1,512	1,462	1,462
에스더블유에스 신기술조합	-	-	13,893	12,967	12,967
에스티캐피탈 신기술조합 제이십호	-	-	221	221	221
에이제이-코스넷세미콘벤처투자조합	12,917	75	1	(219)	(219)
씨엘바이아웃제1호사모투자 합자회사	-	-	35,080	34,412	34,412
에이스톤 프로젝트 제1호 투자조합	5,701	64	422	248	248
큐리어스피날레 기업재무안정 사모투자 합자회사	-	-	657	161	161
얼머스 신한 소부장 혁신기업 투자조합	23,060	-	2,967	2,734	2,734
에스더블유알엔 신기술조합	-	-	242	225	225
세븐트리-디에이밸류 제1호 신기술투자조합	5,280	-	-	(116)	(116)
씨제이엘제1호사모투자 합자회사	12,002	2	9	-	-
브레이브뉴 신기술투자조합 제1호	-	-	1,344	1,276	1,276
원신한 커넥트 신기술투자조합 제1호	250,928	6	8	(7,051)	(7,051)
티 소부장 제일호 창업벤처전문 사모투자합자회사	13,541	22	216	(874)	(874)
케이씨에이 신성장섹터1호 사모투자 합자회사	-	-	31,457	18,263	18,263
키움-신한 이노베이션 제2호 투자조합	21,553	170	5,952	5,431	5,431
하랑신기술투자조합7호	-	-	524	521	521
SKS-VLP 신기술투자조합 제2호	-	-	195	167	167
레버런트-신한비스타신기술투자조합	19,380	-	-	(1,378)	(1,378)
컴파글로벌스케일업투자조합(*1)	7,410	-	6	(47)	(47)
에트리홀딩스-신한유니콘투자조합제1호	6,590	-	6	(199)	(199)
에스앤에스-원-닷커넥트 1호	4,302	-	1	(97)	(97)
에스제이 이에스지 혁신성장펀드	14,693	-	127	4	4
에이비즈제1호기업재무안정사모투자합자회사	6,330	72	-	(380)	(380)
엔비에이치-코스넷 세미콘 그로스 벤처투자조합	9,659	30	-	(189)	(189)
타임베콤 창업벤처전문 기관전용 사모투자 합자회사	7,317	-	1,022	876	876
하일랜드2021제8호사모투자 합자회사	-	-	1,653	1,653	1,653
한양길트렛지바이오 신기술투자조합	5,296	-	-	(105)	(105)
케이앤 세컨더리5호 투자조합	4,603	-	253	180	180
에이치 아이오타 사모투자합자회사	38,721	338	966	564	564
스톤브릿지신한유니콘세컨더리 투자조합	28,551	-	3	(6,069)	(6,069)
신한타임메자닌블라인드신기술투자조합	28,243	-	2,237	1,617	1,617
디에스파워세미콘사모투자 합자회사	-	-	1,814	1,548	1,548
이에스바이오밸류업2호펀드	3,177	11	-	(74)	(74)
에스티-제이씨엘 신기술조합 제2호	-	-	74	(201)	(201)
신한케이유니콘제1호신기술투자조합	25,123	-	9	(534)	(534)
유니온어센도헬스케어슈퍼플랫폼투자조합2호	8,533	128	-	(177)	(177)
디에스-아이비케이씨 푸드테크 신기술투자조합 제1호	6,825	-	8	(102)	(102)
신한-퀀텀 창업초기펀드	8,105	-	40	(270)	(270)
신한-시몬즈 신기술투자조합 제1호	12,579	4	311	107	107
코리아오메가테크핀이호조합	5,414	-	-	(56)	(56)
원신한퓨처스 신기술투자조합 제3호	760	-	2	(96)	(96)
하이-노앤 신기술투자조합 제1호	7,218	-	-	(180)	(180)
시너지 턴어라운드 18호 신기술사업투자조합	5,125	-	782	752	752
팬타스톤 1호 신기술투자조합	4,692	16	-	(106)	(106)

수피아이온 지능 CDMO 신기술투자조합	3,070	-	-	(14)	(14)
메타벤처자산유동화 제2호사모투자 합자회사	5,247	-	9	(7,062)	(7,062)
레버런트프론티어4호창업벤처전문사모투자합자회사	13,788	-	1,530	1,380	1,380
한화스마트헬스케어신기술조합1호	9,745	-	1	(53)	(53)
화인그린뉴딜제2호사모투자 합자회사	19,779	-	2	(190)	(190)
신한휘트린 신기술투자조합 제1호	28,025	73	3,160	2,758	2,758
제이비이베스트자율주행더커런트신기술조합3호	4,255	-	-	(37)	(37)
에이치비핀테크데이터투자조합	6,848	-	1	(117)	(117)
글로벌커머스 신기술사업투자조합	5,144	17	-	(123)	(123)
빅스트플랫폼 신기술사업투자조합	7,389	-	-	(159)	(159)
엘디(LD)-TY 신기술투자조합 제1호	4,193	-	2	(74)	(74)
신한-HGI 사회적기업 투자조합	2,848	-	1	(129)	(129)
원신한 커넥트 신기술투자조합 제2호	23,483	1	10	(1,335)	(1,335)
신한더블유더블유에너지펀드 신기술사업 투자조합	8,312	3	690	504	504
프렌드 신기술사업투자조합 53호	4,394	2,573	5	(91)	(91)
디에이밸류-어니스트 신기술투자조합 제1호	17,325	-	10,911	10,910	10,910
시너지 턴어라운드 21호 신기술사업투자조합	4,328	-	-	(7)	(7)
대신-ATU 신기술투자조합 제1호	2,086	4	1	(47)	(47)
에프브이인베스트먼트투자조합01호	3,434	-	66	49	49
이지스-신한 신기술조합 1호	4,906	-	-	(101)	(101)
신한-지앤텍스마트혁신펀드	19,954	-	21	(820)	(820)
아이비케이씨문화콘텐츠투자조합	6,843	33	1	(181)	(181)
신한-진앤뉴노멀퍼스트무버벤처투자조합제1호	14,318	382	6	(416)	(416)
디에스-신한콘텐츠신기술투자조합제1호	3,902	2	1	(99)	(99)
신한-동반성장솔루션 신기술투자조합 제1호	11,833	-	14	(124)	(124)
한양타임메자닌신기술투자조합	10,543	-	127	43	43
신한-타임 제1호 신기술투자조합	4,151	-	-	(99)	(99)
에이티유-에이스 그린테크 1호	3,352	-	12	(44)	(44)
신한 에스지씨 ESG 투자조합 제1호	3,816	38	1	(213)	(213)
신한-스닉픽 바이오헬스케어 바운스백 펀드	4,523	-	31	31	31
신한-아이스퀘어 벤처투자조합 제1호	10,738	25	3	(528)	(528)
아이비케이씨제이에스제1호신기술투자조합	20,842	-	4,123	3,842	3,842
아우름-코리아 글로벌바이오헬스케어신기술조합 2호	4,906	-	12	(64)	(64)
엘로힘 제이디 신기술투자조합 제1호	3,374	-	1	(76)	(76)
디에스-신한-제이비우리 뉴미디어 신기술투자조합 1호	47,055	-	3	(945)	(945)
원신한 글로벌 신기술투자조합 제 6 호	10,971	-	1,061	972	972
노보섹비전벤처투자조합	4,462	15	10	(53)	(53)
이지스자이언트이베스트신기술투자조합제84호	13,100	-	-	-	-
에이스키웨스트K로봇신기술투자조합1호	3,832	-	255	232	232
에스티-디티씨 신기술조합 제 1호	6,130	-	61	(70)	(70)
코스넷 세미콘 투 벤처투자조합	7,966	-	4	(84)	(84)
이베스트-한빛신기술투자조합제84호	3,475	-	-	(25)	(25)
보난자-신한GIB 혁신반도체투자조합	5,389	-	1	(111)	(111)
아이엠엠스페셜시추에이션에그테크펀드	3,896	-	34	16	16
2023 신한-JB우리-대신 상장사 신기술투자조합	26,684	121	785	438	438
신한-타임폴리오바이오육성투자조합	12,420	170	23	(150)	(150)

RCM금융인프라1호사모투자조합회사	6,690	-	1,950	983	983
신한타임세컨더리블라인드신기술투자조합	10,009	-	50	9	9
신한-디에스 Secondary 신기술사업투자조합	18,709	15	14,179	14,156	14,156
신한-오픈위더 Pre-IPO 투자조합 제1호	9,945	-	2	(55)	(55)
신한-씨제이 기술혁신펀드 제1호	5,910	-	11	(90)	(90)
신한리젠트 신기술사업투자조합 제1호	2,102	-	2	2	2
신한-에코 벤처투자조합 제2호	9,067	42	1	(100)	(100)
신한 하이퍼퓨처스 투자조합 1호	1,045	30	4	(53)	(53)
흥국-신한 더퍼스트 Visionary 신기술투자조합 1호	7,885	-	65	(115)	(115)
한투신한레이크케이뷰티신기술사업투자조합	43,417	-	1	(133)	(133)
신한 에이치비 웰니스 1호 투자조합	10,283	-	17	(17)	(17)
포트리스-신한 항공화물 제1호신기술투자조합	10,100	-	-	-	-
신한제이앤웨이브신기술사업투자조합	3,694	-	-	(6)	(6)
에스티-제이앤엠신기술투자조합제1호	7,150	-	-	(230)	(230)
위시그니처블랙펀드3호	8,248	-	1	(52)	(52)
아이엠엠샬루스스타트업벤처펀드제1의1호	4,703	-	3	3	3
솔리더스 스타벤처 투자조합 2호	4,007	14	2	(57)	(57)
신한 얼머스 소부장 혁신기업 투자조합 7호	10,500	-	-	-	-
신한-수 세컨더리 투자조합	6,764	-	-	(1)	(1)
디에이밸류문화콘텐츠제1호신기술사업투자조합	800	-	-	-	-
KCGI-SingA330-A일반사모특별자산투자신탁(*2)	19,295	1	1,579	1,578	1,578
KCGI-SingA330-B일반사모특별자산투자신탁(*3)	6,785	1	-	(1,779)	(1,779)
보고 Debt Strategy 전문투자형사모부동산투자신탁4호	32,674	15	4,003	1,987	1,987
다올KTB항공기일반사모투자신탁제16호	6,549	297	3,723	1,405	1,405
신한AIM재간접전문투자형사모투자신탁1-A호	38,575	29	12,279	4,713	4,713
키움마일스톤US 전문투자형사모부동산투자신탁제16-A	32,913	353	4,951	199	199
이지스글로벌개인신용회복채권투자신탁150-1호	17,151	12	2,224	1,586	1,586
신한창업벤처전문투자형사모투자신탁제1호	95,673	72	-	(1,505)	(1,505)
삼천리미드스트림전문투자형사모투자신탁제5-4호	79,621	28	15,914	4,186	4,186
마이더스글로벌DEBT전문투자형사모부동산투자신탁제6호	134,761	1,352	18,827	15,828	15,828
리딩기업성장전문투자형사모투자신탁2호	910	-	336	(17)	(17)
신한창업벤처전문투자형사모투자신탁제2호	132,776	135	455	155	155
NH-Amundi글로벌인프라전문사모특별신탁14호	62,431	2	10,567	2,796	2,796
자비스메모리얼전문투자형사모투자신탁제1호	-	-	613	608	608
베스타스 전문투자형사모부동산투자신탁37호	58,816	38	12,899	4,319	4,319
신한AIM재간접전문투자형사모투자신탁제3-A호	40,309	25	7,459	2,955	2,955
보고Realty Partners 전문투자형사모신탁5호	49,963	86	4,879	1,179	1,179
스타퀘스트4차산업신성장전문투자형사모투자신탁제2호 (*4)	3,721	-	-	(30)	(30)
이지스사모부동산투자신탁 33호	91,806	54,428	15,927	2,642	2,642
WWG 글로벌 전문투자형 사모부동산투자신탁4호	-	-	3,161	1,571	1,571
신한창업벤처전문투자형사모투자신탁제3호	136,506	23	2,510	2,102	2,102
퍼시픽전문투자형사모부동산투자신탁제40호	145,875	98,869	4,152	3,031	3,031
마스터부동산론전문투자형사모부동산투자신탁제2호	9,081	24	1,049	989	989
LB스코틀랜드전문투자형사모부동산투자신탁29호	44,186	93	7,071	4,339	4,339
신한창업벤처알파투자형사모혼합자산투자신탁제1호	9,543	13	24	(530)	(530)

제이알 전문투자형 사모부동산투자신탁 제16호	40,697	1,742	8,394	3,081	3,081
AIP Growth전문투자형사모투자신탁8호	-	-	2,522	2,494	2,494
카임전문투자형 사모부동산투자신탁 20호	-	-	48	48	48
KIAMCO 베트남 태양광 사모특별자산투자신탁	13,693	21	2,644	658	658
키움마일스톤US사모부동산투자신탁 제16-C호	5,569	34	1,066	327	327
스카이워크Beta-K코스닥벤처전문투자사모신탁제1호	-	-	1,255	1,234	1,234
타임폴리오 The Venture-V 2호 신탁	28,125	135	8,764	8,226	8,226
파인밸류 POST IPO 5호 전문투자형 사모증권투자신탁	9,441	26	3,921	3,740	3,740
TI퍼스트프로퍼티전문투자형사모투자신탁제1호	7,773	17	1,353	445	445
엠펙스 전문투자형 사모부동산투자신탁 25호	11,944	6,286	-	(4,495)	(4,495)
파로스 SL 전문투자형 사모투자신탁	-	-	1,607	1,565	1,565
신한창업벤처알파일반사모혼합자산투자신탁제2호	11,097	15	1,300	1,008	1,008
수성코스닥벤처B11일반사모투자신탁	5,637	-	968	868	868
트레스 유진 일반 사모투자신탁	20,820	102	712	710	710
스카이워크Game Changer전문투자형사모투자신탁제1호	-	-	707	293	293
캡스톤전문투자형사모부동산투자신탁26호	46,661	35,161	9,371	4,395	4,395
JB인천검단부천괴안주택리츠사모부동산투자신탁54호	12,667	5	-	(27)	(27)
한국투자스마트리얼에셋전문투자형사모투자신탁3호	23,032	26	2,052	2,026	2,026
JB화성동탄경남하동귀농귀촌리츠부동산투자신탁53호	16,062	5	1	(27)	(27)
KB Oaktree 일반사모특별자산투자신탁 제3호	26,012	8	6,097	2,502	2,502
신한Mezzanine전문투자형사모혼합자산투자신탁제2호	-	-	21,722	19,216	19,216
스카이워크Convertible전문투자형 사모투자신탁 제3호	-	-	425	301	301
한국투자개발시드일반사모투자신탁1호	24,168	338	582	478	478
타이거대체그린알파일반사모특별자산투자신탁29호	30,053	51	2,634	2,473	2,473
코람코일반사모부동산투자신탁제143호	22,026	23	11	2	2
한국투자탐메자닌일반사모부동산투자신탁1호	45,806	740	5,900	5,849	5,849
디에스 Prestige. IV 일반 사모투자신탁	3,059	-	1,095	1,031	1,031
엘비영남복합물류일반사모특별자산투자신탁40호	39,139	10	2,561	2,538	2,538
이지스네오밸류블라인드일반사모부동산투자신탁제10호	4,639	28	390	230	230
한국투자그린뉴딜인프라전문투자형사모투자신탁1호	36,693	21	52	21	21
아우름 골드러시 ESG 일반사모투자신탁 제1호	10,309	13	394	381	381
캡스톤개발프런티어일반사모투자신탁	35,305	83	5,942	5,859	5,859
보고DebtStrategy일반사모부동산투자신탁18호	42,078	35	5,917	3,496	3,496
신한인프라개발일반사모혼합자산투자신탁	10,451	5	-	(61)	(61)
코람코상장리츠메자닌일반사모투자신탁 제38호	4,247	19	247	228	228
쿼드프로젝트7일반사모투자신탁	8,426	25	10	(99)	(99)
안다허 프로젝트 일반사모투자신탁 제8호	5,598	-	-	(1,103)	(1,103)
디에스 Prestige.V 일반 사모투자신탁	3,368	-	-	(732)	(732)
하나대체투자중진공PCBO일반사모투자신탁1호	13,806	15	1,007	992	992
한국리얼에셋개발시드일반사모투자신탁3호	32,621	20	170	(193)	(193)
(주)대한제36호오피스위탁관리부동산투자회사	152,901	107,055	6,232	882	882
합 계	3,652,497	315,169	427,043	217,932	217,932

(\*1) 당기 중 사명이 블리츠글로벌스케일업투자조합에서 컴파글로벌스케일업투자조합으로 변경되었습니다.

(\*2) 당기 중 사명이 메리츠 AI-SingA330-A전문투자형사모특별자산투자신탁에서 KCGI-SingA330-A일반사모특별자산투자신탁으로 변경되었습니다.

(\*3) 당기 중 사명이 메리츠 AI-SingA330-B전문투자형사모특별자산투자신탁에서 KCGI-SingA330-B일반사모특별자산투자신탁으로 변경되었습니다.

(\*4) 당기 중 사명이 유레카4차산업신성장전문투자형사모투자신탁제2호에서 스타퀘스트4차산업신성장전문투자형사모투자신탁제2호로 변경되었습니다.

<제 32(전) 기>

(단위: 백만원)

피투자회사	관계기업의 요약재무정보				
	자산	부채	영업수익	당기순손익	총포괄손익
QCP 신기술투자조합 20호	12	-	3	3	3
코에프씨신한프린터어챔프2010의4호사모투자전문회사	8,712	2,537	56	53	53
드림하이 투자조합3호	-	-	-	105	105
KDBC마이다스동아스노우볼투자조합2호	-	-	212	212	212
케이클라비스 마이스터 신기술조합 제구호	372	4	296	(710)	(710)
신한-알바트로스 기술투자펀드	18,870	363	2,248	1,895	1,895
신한-마이다스동아세컨더리투자조합	8,863	-	3,749	3,011	3,011
신한-수인베스트먼트 청년창업투자조합1호	18,660	269	1,056	784	784
KOIC 디스플레이테크투자조합	-	-	13,603	12,989	12,989
KDBC-마이다스동아 글로벌콘텐츠 펀드	18,412	19	7,110	5,689	5,689
신한피에스 신기술사업투자조합 제1호	3,097	-	351	317	317
신한-엔베스터 유동화전문펀드	26,085	249	2,297	1,607	1,607
스타셋-디에이밸류 헬스케어 투자조합 2호	3,012	94	-	(51)	(51)
코리아오메가프로젝트상호조합	15,610	-	-	(2,624)	(2,624)
에스제이 소셜임팩트 바이오벤처펀드	10,192	23	6,698	6,673	6,673
수 딜리버리플랫폼 그로스 투자조합	-	-	3,143	3,143	3,143
키움-프렌드2호 신기술사업투자조합	1,113	-	-	(4)	(4)
스타셋-디에이밸류 헬스케어 투자조합 4호	717	42	-	(1,131)	(1,131)
에스티-히스토리 신기술조합 제일호	-	-	28	9	9
티그리스투자조합8호	3,706	-	-	(34)	(34)
피에스에이-신한투자조합1호	-	-	684	(478)	(478)
신한-라이노스 1호 신기술사업투자조합	-	-	-	(127)	(127)
이앤헬스케어투자조합6호	2,839	-	3,243	(14,623)	(14,623)
포트원케어프 제일호 신기술사업투자조합	2,344	26	-	(129)	(129)
원신한 글로벌 신기술투자조합 제1호	9,575	80	-	(6,263)	(6,263)
키움-신한 이노베이션 제1호 투자조합	19,130	249	1,545	(1,581)	(1,581)
원신한퓨처스 신기술투자조합 제1호	9,245	-	2,016	1,859	1,859
케이클라비스 신기술조합 제철호	-	-	37	37	37
대신-K&T신기술투자조합	-	-	17	(1,771)	(1,771)
지엠비 바이오 투자조합 5호	41	-	-	(2,088)	(2,088)
열림-신한 포트폴리오 투자조합 제1호	10,012	-	1,716	1,585	1,585
엠케이벤처스케이클라비스그로스캐피탈벤처펀드1호	268	1	40	(2,632)	(2,632)
케이에스티-신한 실험실창업 제1호 투자조합	9,443	-	110	18	18
스톤브릿지고성장기업1호투자조합	8,211	-	1,575	1,493	1,493
케이프 제상호 IT투자조합	-	-	-	(649)	(649)
보난자-위드윈 혁신 IT 1호 투자조합	5,004	-	3	(175)	(175)
퓨처플레이-신한 테크이노베이션 제1호	13,832	-	2	(465)	(465)
스파크랩-신한 오픈튜니티 제 1호	9,356	-	1,951	1,652	1,652
신영젠티움신기술사업투자조합	2,944	24	2	(33)	(33)
비엔더블유기술혁신사모투자조합자회사	20,303	763	92	(161)	(161)
코리아오메가-신한 초기기업성장지원 투자조합 제1호	20,043	-	1,776	1,555	1,555
에스티-보난자 푸드테크 조합	6,775	-	202	(275)	(275)

원신한퓨처스 신기술투자조합 제2호	10,984	-	1,565	1,408	1,408
카카오-신한 제1호 트나이트 투자조합	44,003	134	14,778	14,054	14,054
디에스게임체인저아이티사모투자 합자회사	7,904	28	-	(240)	(240)
아이엠엠스페셜시추에이션1의2호사모투자합자회사	13,058	39	6,499	(1,494)	(1,494)
신한 헬스케어 신기술투자조합 제5호	9,896	-	6,709	5,460	5,460
에스제이-대교 에이프릴 바이오벤처펀드	5,554	-	6,161	6,090	6,090
티그리스-언리미티드투자조합 1호	6,107	-	2	(94)	(94)
세븐트리-한화 1호 신기술사업투자조합	2,434	-	-	(2,061)	(2,061)
하베스트제2호사모투자합자회사	14,387	157	119	(831)	(831)
엔브이스테이션사모투자합자회사	5,901	310	594	434	434
시너지 그린뉴딜 제1호 신기술사업투자조합	37,743	-	4,283	3,883	3,883
에스더블유케이-신한 신기술사업투자조합 제1호	6,211	-	210	104	104
케이클라비스 제우스 신기술조합 제일호	5,002	162	-	(493)	(493)
디지에이치 신기술투자조합 1호	4,197	-	-	(59)	(59)
에스더블유에스 신기술조합	23,919	-	1,978	1,728	1,728
에스티캐피탈 신기술조합 제이십호	7,849	123	-	(262)	(262)
에이제이-코스넷세미콘벤처투자조합	13,101	41	3	(249)	(249)
씨엘바이아웃제1호사모투자 합자회사	60,144	214	1	(5,704)	(5,704)
에임오퍼스밀키트솔루션 창업벤처전문PEF	-	-	249	249	249
에이스톤 프로젝트 제1호 투자조합	5,389	-	-	(881)	(881)
큐리어스피날레 기업재무안정 사모투자 합자회사	12,986	61	946	522	522
얼머스 신한 소부장 혁신기업 투자조합	20,326	-	1	(1,275)	(1,275)
에스더블유알엔 신기술조합	3,075	-	-	(838)	(838)
세븐트리-디에이밸류 제1호 신기술투자조합	5,395	-	-	(88)	(88)
미래에셋파트너스제10호사모투자 합자회사	21,850	33	2	(185)	(185)
씨제이엘제1호사모투자 합자회사	12,002	2	627	313	313
브레이브뉴 신기술투자조합 제1호	4,086	-	-	(145)	(145)
에이버사모투자 합자회사	5,351	28	-	(132)	(132)
원신한 커넥트 신기술투자조합 제1호	258,676	11	28,563	25,454	25,454
티 소부장 제일호 창업벤처전문 사모투자합자회사	14,405	12	208	(20)	(20)
케이씨에이 신성장섹터1호 사모투자 합자회사	10,695	41	5,313	5,109	5,109
에이스톤 프로젝트 제2호 투자조합	-	-	19,534	15,712	15,712
케이디비씨프라임 신기술투자조합	8,750	-	808	742	742
키움-신한 이노베이션 제2호 투자조합	26,475	176	16	(947)	(947)
하랑신기술투자조합7호	7,084	-	7	5	5
SKS-VLP 신기술투자조합 제2호	4,834	-	98	18	18
에이스톤 프로젝트 제3호 투자조합	-	-	5,090	5,081	5,081
레버런트-신한비스타신기술투자조합	20,357	-	-	(377)	(377)
컴파글로벌스케일업투자조합(*1)	7,457	-	2,641	2,576	2,576
에트리홀딩스-신한유니콘투자조합제1호	3,790	-	8	(197)	(197)
메이플모빌리티사모투자 합자회사	83,540	1	40,442	40,066	40,066
에스앤에스-원-닷커넥트 1호	4,398	-	2	(95)	(95)
에스제이 이에스지 혁신성장펀드	14,689	-	4,319	4,195	4,195
에프티 4차산업 1호 창업벤처전문 사모투자 합자회사	4,927	-	-	(133)	(133)
에이비즈제1호기업재무안정사모투자합자회사	6,641	3	431	422	422
콘텐츠성장창업벤처전문사모투자합자회사	9,035	36	-	(144)	(144)



엔비에이치-코스넷 세미콘 그로스 벤처투자조합	9,848	30	-	(181)	(181)
타임베콤 창업벤처전문 기관전용 사모투자 합자회사	9,161	-	886	787	787
하일랜드2021제8호사모투자 합자회사	14,924	154	-	(228)	(228)
한양길트렛지바이오 신기술투자조합	5,401	-	-	(96)	(96)
케이앤 세컨더리5호 투자조합	4,423	-	-	(73)	(73)
에이치 아이오타 사모투자합자회사	38,933	149	356	(64)	(64)
스톤브릿지신한유니콘세컨더리 투자조합	34,621	-	3	(866)	(866)
위시그니처블랙2호사모투자 합자회사	7,457	-	-	(120)	(120)
신한타임메자닌블라인드신기술투자조합	26,625	-	42	(3,260)	(3,260)
데일리바이오헬스케어5호창업벤처전문PEF	6,130	17	-	(956)	(956)
노바신기술사업투자조합1호	9,186	-	46	(126)	(126)
답블루제1호사모투자합자회사	6,776	5	1	(278)	(278)
디에스파워세미콘사모투자 합자회사	14,330	30	1,100	1,050	1,050
이에스바이오밸류업2호펀드	3,251	11	1	(60)	(60)
에스티-제이씨엘 신기술조합 제2호	3,963	-	435	363	363
스틱헬스케어아이사모투자 합자회사	4,130	12	1	(82)	(82)
신한케이유니콘제1호신기술투자조합	25,658	-	10	(442)	(442)
하베스트제3호사모투자합자회사	35,577	89	6,855	6,388	6,388
유니온어센드헬스케어슈퍼플랫폼투자조합2호	8,583	-	2	(97)	(97)
디에스-아이비케이씨 푸드테크 신기술투자조합 제1호	6,928	-	4	(72)	(72)
신한-퀀텀 창업초기펀드	2,275	-	10	(165)	(165)
신한-시몬스 신기술투자조합 제1호	12,468	-	24	(532)	(532)
코리아오메가테크핀이호조합	5,470	-	-	(30)	(30)
원신한퓨처스 신기술투자조합 제3호	1,891	-	6	(109)	(109)
하이-노앤 신기술투자조합 제1호	7,397	-	-	(203)	(203)
시너지 턴어라운드 18호 신기술사업투자조합	4,374	-	-	(926)	(926)
펜타스톤 1호 신기술투자조합	4,782	-	-	(68)	(68)
수피아이온 자음 CDMO 신기술투자조합	3,084	-	75	14	14
메타벤처자산유동화 제2호사모투자 합자회사	13,848	-	2	(152)	(152)
레버런트프론티어4호창업벤처전문사모투자합자회사	12,408	-	-	(152)	(152)
한화스마트헬스케어신기술조합1호	9,799	-	2	(201)	(201)
화인그린뉴딜제2호사모투자 합자회사	19,969	-	26	(181)	(181)
신한휘트린 신기술투자조합 제1호	27,520	76	1	(2,556)	(2,556)
제이비베스트자율주행더커런트신기술조합3호	4,292	-	-	(88)	(88)
파라투스제3호사모투자합자회사	19,372	123	-	(250)	(250)
에이치비핀테크데이터투자조합	6,964	-	2	(36)	(36)
노딕엔피제11호사모투자합자회사	8,535	-	34	(65)	(65)
글로벌커머스 신기술사업투자조합	5,250	-	-	(50)	(50)
레인보우캐피탈 기업재무안정 사모투자 합자회사 2호	-	-	404	292	292
넥스트플랫폼 신기술사업투자조합	7,548	-	-	(52)	(52)
엘디(LD)-TY 신기술투자조합 제1호	4,268	-	-	(32)	(32)
신한-HGI 사회적기업 투자조합	1,000	23	-	(23)	(23)
원신한 커넥트 신기술투자조합 제2호	43,210	4	16	(1,793)	(1,793)
골드루트 제2호 창업벤처전문 사모투자합자회사	13,272	58	73	14	14
신한더블유더블유지에너지펀드 신기술사업 투자조합	9,814	2	261	220	220
프렌드 신기술사업투자조합 53호	4,462	-	-	(18)	(18)

디에이밸류-어니스트 신기술투자조합 제1호	11,256	-	11,356	11,242	11,242
시너지 턴어라운드 21호 신기술사업투자조합	4,336	-	83	36	36
대신-ATU 신기술투자조합 제1호	2,142	13	-	(31)	(31)
에프브이인베스트먼트투자조합01호	3,384	-	16	(16)	(16)
케이디비인베스트먼트 글로벌 헬스케어 제일호	143,070	276	-	(2,206)	(2,206)
이지스-신한 신기술조합 1호	5,007	-	-	(93)	(93)
신한-지앤텍스마트혁신펀드	5,174	-	7	(26)	(26)
에이비즈제3호사모투자합자회사	7,600	-	-	-	-
아이비케이씨문화콘텐츠투자조합	1,166	49	-	(54)	(54)
신한-진앤뉴노멀퍼스트우버벤처투자조합제1호	3,602	50	2	(48)	(48)
디에스-신한콘텐츠신기술투자조합제1호	4,000	-	-	-	-
신한-동반성장솔루션 신기술투자조합 제1호	11,957	-	15	(44)	(44)
한양타임메자닌신기술투자조합	10,500	-	-	-	-
신한-타임 제1호 신기술투자조합	4,250	-	-	-	-
에이티유-에이스 그린테크 1호	3,401	5	1	(4)	(4)
IMM Global Venture Opportunity, LP	8,848	-	-	-	-
신한 에스지씨 ESG 투자조합 제1호	1,000	10	-	(10)	(10)
신한-스닉픽 바이오헬스케어 바운스백 펀드	1,500	8	-	(7)	(7)
신한-아이스퀘어 벤처투자조합 제1호	1,250	8	-	(8)	(8)
KCGI-SingA330-A일반사모특별자산투자신탁(*2)	17,718	2	14,888	14,888	14,888
KCGI-SingA330-B일반사모특별자산투자신탁(*3)	8,569	6	1,267	1,265	1,265
한국대안투자자원유동화전문투자형사모투자신탁제6호	-	-	-	(763)	(763)
보고 Debt Strategy 전문투자형사모부동산투자신탁4호	30,440	20	3,963	1,691	1,691
다올KTB항공기일반사모투자신탁제16호	5,467	4	1,035	(1,434)	(1,434)
신한AIM재간접전문투자형사모투자신탁1-A호	40,471	27	16,497	3,617	3,617
키움마일스톤US 전문투자형사모부동산투자신탁제16-A	30,215	254	2,014	(2,670)	(2,670)
이지스글로벌개인신용회복채권투자신탁150-1호	18,779	14	5,436	2,223	2,223
신한창업벤처전문투자형사모투자신탁제1호	101,828	49	11,065	10,986	10,986
삼천리미드스트림전문투자형사모투자신탁제5-4호	73,545	47	16,238	(4,512)	(4,512)
마이더스글로벌DEBT전문투자형사모부동산신탁제6호	139,200	662	10,515	6,925	6,925
리딩기업성장전문투자형사모투자신탁2호	927	-	-	(337)	(337)
신한창업벤처전문투자형사모투자신탁제2호	131,971	84	3,368	3,335	3,335
NH-Amundi글로벌인프라전문사모특별신탁14호	69,933	14	14,823	3,201	3,201
자비스메모리얼전문투자형사모투자신탁제1호	9,887	4	384	380	380
베스타스 전문투자형사모부동산투자신탁37호	55,618	20	15,784	379	379
신한AIM재간접전문투자형사모투자신탁제3-A호	37,984	22	7,552	3,363	3,363
보고Realty Partners 전문투자형사모신탁5호	50,529	83	3,851	3,637	3,637
스타퀘스트4차산업신성장전문투자형사모투자신탁제2호 (*4)	3,750	-	-	(103)	(103)
이지스사모부동산투자신탁 33호	89,582	53,964	5,202	3,387	3,387
WWG 글로벌 전문투자형 사모부동산투자신탁4호	34,970	11	4,402	1,169	1,169
파인밸류PreIPO 7호 전문투자형사모증권투자신탁	-	-	89	89	89
신한창업벤처전문투자형사모투자신탁제3호	127,404	23	4,789	4,354	4,354
퍼시픽전문투자형사모부동산투자신탁제40호	145,569	98,572	4,155	3,122	3,122
마스터부동산론전문투자형사모부동산투자신탁제2호	19,200	175	919	759	759
LB스코틀랜드전문투자형사모부동산투자신탁29호	42,291	39	2,226	795	795

신한창업벤처알파투자형사모혼합자산투자신탁제1호	9,021	11	19	(216)	(216)
제이알 전문투자형 사모부동산투자신탁 제16호	38,247	-	3,493	3,493	3,493
AIP Growth전문투자형사모투자신탁8호	3,810	7	-	(1,513)	(1,513)
카임전문투자형 사모부동산투자신탁 20호	3,089	-	820	820	820
KIAMCO 베트남 태양광 사모특별자산투자신탁	13,473	18	5,271	2,438	2,438
키움마일스톤US사모부동산투자신탁 제16-C호	5,229	21	1,435	7	7
스카이워크Beta-K코스닥벤처전문투자사모신탁제1호	6,668	2	-	(117)	(117)
타임플리오 The Venture-V 2호 신탁	19,764	-	-	(2,296)	(2,296)
파인밸류 POST IPO 5호 전문투자형 사모증권투자신탁	5,686	10	6	(132)	(132)
IBK개인채무조정전문투자형사모특별자산투자신탁13호	-	-	97	97	97
TI퍼스트프로퍼티전문투자형사모투자신탁제1호	7,817	-	432	432	432
엠플러스 전문투자형 사모부동산투자신탁 25호	12,395	2,242	686	686	686
파로스 SL 전문투자형 사모투자신탁	5,330	7	556	532	532
신한창업벤처알파일반사모혼합자산투자신탁제2호	6,221	9	23	(86)	(86)
수성코스닥벤처B11일반사모투자신탁	5,006	238	104	(238)	(238)
트레스 유진 일반 사모투자신탁	20,010	3	1,114	1,111	1,111
스카이워크Game Changer전문투자형사모투자신탁제1호	10,993	16	2,415	2,398	2,398
캡스톤전문투자형사모부동산투자신탁26호	16,709	9,006	-	(486)	(486)
JB인천검단부천괴안주택리츠사모부동산투자신탁54호	12,695	5	2	(26)	(26)
한국투자스마트리얼에셋전문투자형사모투자신탁3호	21,085	105	1,408	1,368	1,368
JB화성동탄경남하동귀농귀촌리츠부동산투자신탁53호	16,090	6	2	(27)	(27)
KB Oaktree 일반사모특별자산투자신탁 제3호	25,822	8	3,266	210	210
신한Mezzanine전문투자형사모혼합자산투자신탁제2호	14,336	6	356	(668)	(668)
스카이워크Convertible전문투자형 사모투자신탁 제3호	6,094	20	-	(685)	(685)
한국투자개발시드일반사모투자신탁1호	26,334	730	1,806	1,702	1,702
타이거대체그린알파일반사모특별자산투자신탁29호	28,200	54	1,431	658	658
코람코일반사모부동산투자신탁제143호	10,006	6	4	-	-
한국투자탐메자니일반사모부동산투자신탁1호	45,126	649	4,554	4,499	4,499
디에스 Prestige. IV 일반 사모투자신탁	5,028	-	-	(272)	(272)
엘비영남복합물류일반사모특별자산투자신탁40호	39,001	9	191	169	169
이지스네오밸류블라인드일반사모부동산투자신탁제10호	4,669	25	30	(5)	(5)
한국투자그린뉴딜인프라전문투자형사모투자신탁1호	20,438	7	-	(70)	(70)
아우름 골드러시 ESG 일반사모투자신탁 제1호	10,590	-	-	-	-
캡스톤개발프런티어일반사모투자신탁	32,000	-	-	-	-
(주)대한제36호오피스위탁관리부동산투자회사	141,037	96,073	5,231	2,047	2,047
합 계	3,837,891	270,946	415,440	204,118	204,118

- (\*1) 당기 중 사명이 블리츠글로벌스케일업투자조합에서 컴파글로벌스케일업투자조합으로 변경되었습니다.
- (\*2) 당기 중 사명이 메리츠 AI-SingA330-A전문투자형사모특별자산투자신탁에서 KCGI-SingA330-A일반사모특별자산투자신탁으로 변경되었습니다.
- (\*3) 당기 중 사명이 메리츠 AI-SingA330-B전문투자형사모특별자산투자신탁에서 KCGI-SingA330-B일반사모특별자산투자신탁으로 변경되었습니다.
- (\*4) 당기 중 사명이 유레카4차산업신성장전문투자형사모투자신탁제2호에서 스타퀘스트4차산업신성장전문투자형사모투자신탁제2호로 변경되었습니다.

(4) 당기말과 전기말 현재 관계기업의 재무정보금액을 관계기업에 대한 지분의 장부금액으로 조정 한 내역은 다음과 같습니다.

<제 33(당) 기>

(단위: 백만원)				
피투자회사	당기말 순자산 (a)	연결실체 지분을 (b)	순자산지분금액 (a) x (b)	장부금액
QCP 신기술투자조합 20호	-	0.00%	-	-
코에프씨신한프런티어챌프2010의4호사모투자전문회사	-	0.00%	-	-
케이클라비스 마이스터 신기술조합 제구호	3	34.48%	1	1
신한-알바트로스 기술투자펀드	24,999	16.67%	4,167	4,167
신한-마이더스동아세컨더리투자조합	8,603	50.00%	4,301	4,301
신한-수인베스트먼트 청년창업투자조합1호	20,259	24.00%	4,862	4,862
KDBC-마이더스동아 글로벌콘텐츠 펀드	18,438	23.26%	4,289	4,289
신한피에스 신기술사업투자조합 제1호	2,016	31.94%	644	644
신한-엔베스터 유동화전문펀드	24,431	24.92%	6,087	6,087
스타셋-디에이밸류 헬스케어 투자조합 2호	2,868	32.05%	919	919
코리아오메가프로젝트상호조합	15,705	23.53%	3,696	3,696
에스제이 소셜임팩트 바이오벤처펀드	1,908	27.78%	530	530
키움-프렌드2호 신기술사업투자조합	-	0.00%	-	-
스타셋-디에이밸류 헬스케어 투자조합 4호	603	47.51%	287	287
티그리스투자조합8호	3,703	25.32%	937	937
이앤헬스케어투자조합6호	234	21.05%	49	49
포트원케이프 제일호 신기술사업투자조합	1,089	20.00%	217	217
원신한 글로벌 신기술투자조합 제1호	7,248	10.26%	743	743
키움-신한 이노베이션 제1호 투자조합	15,706	50.00%	7,854	7,854
원신한퓨처스 신기술투자조합 제1호	8,578	27.78%	2,383	2,383
지엠비 바이오 투자조합 5호	39	31.39%	12	12
열림-신한 포트폴리오 투자조합 제1호	5,696	19.96%	1,136	1,136
엠케이벤처스케이클라비스그로스캐피탈벤처펀드1호(*1)	307	26.67%	82	-
케이에스티-신한 실험실창업 제1호 투자조합	8,336	50.00%	4,168	4,168
스톤브릿지고성장기업1호투자조합	9,390	44.12%	4,142	4,142
보난자-위드윈 혁신 IT 1호 투자조합	5,857	38.02%	2,228	2,228
퓨처플레이-신한 테크이노베이션 제1호	15,693	50.00%	7,846	7,846
스파크랩-신한 오피튜니티 제 1호	7,907	49.50%	3,915	3,915
신영젠티움신기술사업투자조합	1,247	33.33%	416	416
코리아오메가-신한 초기기업성장지원 투자조합 제1호	23,259	50.00%	11,630	11,630
에스티-보난자 푸드테크 조합	-	0.00%	-	-
원신한퓨처스 신기술투자조합 제2호	10,058	19.80%	1,991	1,991
카카오-신한 제1호 트나이트 투자조합	40,858	48.62%	19,866	19,866
신한 헬스케어 신기술투자조합 제5호	-	0.00%	-	-
에스제이-대교 에이프릴 바이오벤처펀드	6,805	33.33%	2,268	2,268
티그리스-연리미티드투자조합 1호	6,017	31.75%	1,910	1,910
세븐트리-한화 1호 신기술사업투자조합	-	0.00%	-	-
하베스트제2호사모투자합자회사	13,496	22.06%	2,978	2,978
시너지 그린뉴딜 제1호 신기술사업투자조합	36,618	28.17%	10,315	10,315

에스더블유케이-신한 신기술사업투자조합 제1호	6,237	6.56%	409	409
케이클라비스 제우스 신기술조합 제일호	-	0.00%	-	-
에스더블유에스 신기술조합	-	0.00%	-	-
에스티캐피탈 신기술조합 제이십호	-	0.00%	-	-
에이제이-코스넷세미콘벤처투자조합	12,842	22.22%	2,854	2,854
씨엘바이아웃제1호사모투자 합자회사	-	0.00%	-	-
에이스턴 프로젝트 제1호 투자조합	5,637	31.25%	1,762	1,762
큐리어스피날레 기업재무안정 사모투자 합자회사	-	0.00%	-	-
얼머스 신한 소부장 혁신기업 투자조합	23,060	24.04%	5,543	5,543
에스더블유알엔 신기술조합	-	0.00%	-	-
세븐트리-디에이밸류 제1호 신기술투자조합	5,280	36.04%	1,902	1,902
씨제이엘제1호사모투자 합자회사	12,000	22.33%	2,680	2,680
브레이브뉴 신기술투자조합 제1호	-	0.00%	-	-
원신한 커넥트 신기술투자조합 제1호	250,922	10.00%	25,093	25,093
티 소부장 제일호 창업벤처전문 사모투자합자회사	13,519	20.98%	2,837	2,837
케이씨에이 신성장섹터1호 사모투자 합자회사	-	0.00%	-	-
키움-신한 이노베이션 제2호 투자조합	21,383	42.86%	9,165	9,165
하랑신기술투자조합7호	-	0.00%	-	-
SKS-VLP 신기술투자조합 제2호	-	0.00%	-	-
레버런트-신한비스타신기술투자조합	19,380	13.41%	2,600	2,600
컴파글로벌스케일업투자조합(*2)	7,410	20.79%	1,541	1,541
에트리홀딩스-신한유니콘투자조합제1호	6,590	50.00%	3,295	3,295
에스앤에스-원-닷커넥트 1호	4,302	44.44%	1,912	1,912
에스제이 이에스지 혁신성장펀드	14,693	28.57%	4,197	4,197
에이비즈제1호기업재무안정사모투자합자회사	6,258	76.19%	4,768	4,768
엔비에이치-코스넷 세미콘 그로스 벤처투자조합	9,629	20.00%	1,926	1,926
타임베콤 창업벤처전문 기관전용 사모투자 합자회사	7,317	23.53%	1,721	1,721
하일랜드2021제8호사모투자 합자회사	-	0.00%	-	-
한양길트엣지바이오 신기술투자조합	5,296	36.36%	1,926	1,926
케이앤 세컨더리5호 투자조합	4,603	33.33%	1,534	1,534
에이치 아이오타 사모투자합자회사	38,383	24.81%	9,524	9,524
스톤브릿지신한유니콘세컨더리 투자조합	28,551	17.57%	5,016	5,016
신한타임메자닌블라인드신기술투자조합	28,243	50.00%	14,121	14,121
디에스파워세미콘사모투자 합자회사	-	0.00%	-	-
이에스바이오밸류업2호펀드	3,166	28.79%	912	912
에스티-제이씨엘 신기술조합 제2호	-	0.00%	-	-
신한케이유니콘제1호신기술투자조합	25,123	38.31%	9,626	9,626
유니온어센드헬스케어슈퍼플랫폼투자조합2호	8,405	34.56%	2,906	2,906
디에스-아이비케이씨 푸드테크 신기술투자조합 제1호	6,825	28.57%	1,950	1,950
신한-퀀텀 창업초기펀드	8,105	49.18%	3,986	3,986
신한-시몬느 신기술투자조합 제1호	12,575	38.46%	4,837	4,837
코리아오메가테크핀이호조합	5,414	36.36%	1,969	1,969
원신한퓨처스 신기술투자조합 제3호	760	44.30%	337	337
하이-노앤 신기술투자조합 제1호	7,218	26.32%	1,900	1,900
시너지 턴어라운드 18호 신기술사업투자조합	5,125	28.30%	1,451	1,451
팬타스톤 1호 신기술투자조합	4,676	20.62%	964	964

수피아이온 지능 CDMO 신기술투자조합	3,070	32.57%	1,000	1,000
메타벤처자산유동화 제2호사모투자 합자회사	5,247	21.43%	1,124	1,124
레버런트프론티어4호창업벤처전문사모투자합자회사	13,788	23.89%	3,294	3,294
한화스마트헬스케어신기술조합1호	9,745	20.00%	1,949	1,949
화인그린뉴딜제2호사모투자 합자회사	19,779	22.57%	4,465	4,465
신한휘트린 신기술투자조합 제1호	27,952	16.17%	4,519	4,519
제이비이베스트자주주행더커런트신기술조합3호	4,255	22.83%	971	971
에이치비핀테크데이터투자조합	6,848	28.57%	1,957	1,957
글로벌커머스 신기술사업투자조합	5,127	28.30%	1,451	1,451
빅스트플랫폼 신기술사업투자조합	7,389	26.32%	1,944	1,944
엘디(LD)-TY 신기술투자조합 제1호	4,193	23.26%	975	975
신한-HGI 사회적기업 투자조합	2,848	50.00%	1,424	1,424
원신한 커넥트 신기술투자조합 제2호	23,482	15.00%	3,522	3,522
신한더블유더블유지에너지펀드 신기술사업 투자조합	8,309	29.70%	2,468	2,468
프렌드 신기술사업투자조합 53호	1,821	22.32%	406	406
디에이밸류-어니스트 신기술투자조합 제1호	17,325	23.66%	4,098	4,098
시너지 턴어라운드 21호 신기술사업투자조합	4,328	23.26%	1,006	1,006
대신-ATU 신기술투자조합 제1호	2,082	23.15%	482	482
에프브이인베스트먼트투자조합01호	3,434	29.41%	1,010	1,010
이지스-신한 신기술조합 1호	4,906	19.61%	962	962
신한-지앤텍스마트혁신펀드	19,954	50.00%	9,977	9,977
아이비케이씨문화콘텐츠투자조합	6,810	26.92%	1,834	1,834
신한-진앤뉴노멀퍼스트무버벤처투자조합제1호	13,936	50.00%	6,968	6,968
디에스-신한콘텐츠신기술투자조합제1호	3,900	30.00%	1,170	1,170
신한-동반성장솔루션 신기술투자조합 제1호	11,833	25.00%	2,958	2,958
한양타임메자닌신기술투자조합	10,543	28.57%	3,012	3,012
신한-타임 제1호 신기술투자조합	4,151	29.41%	1,221	1,221
에이티유-에이스 그린테크 1호	3,352	29.41%	986	986
신한 에스지씨 ESG 투자조합 제1호	3,778	30.00%	1,133	1,133
신한-스닉픽 바이오헬스케어 바운스백 펀드	4,523	50.00%	2,261	2,261
신한-아이스퀘어 벤처투자조합 제1호	10,713	40.00%	4,286	4,286
아이비케이씨제이에스제1호신기술투자조합	20,842	29.41%	6,130	6,130
아우름-코리아 글로벌바이오헬스케어신기술조합 2호	4,906	20.12%	987	987
엘로힘 제이디 신기술투자조합 제1호	3,374	34.78%	1,174	1,174
디에스-신한-제이비우리 뉴미디어 신기술투자조합 1호	47,055	16.67%	7,842	7,842
원신한 글로벌 신기술투자조합 제 6 호	10,971	20.00%	2,194	2,194
노보섹비전벤처투자조합	4,447	22.22%	988	988
이지스자이언트이베스트신기술투자조합제84호	13,100	22.90%	3,000	3,000
에이스키웨스트K로봇신기술투자조합1호	3,832	27.78%	1,064	1,064
에스티-디티씨 신기술조합 제 1호	6,130	29.03%	1,780	1,780
코스넷 세미콘 투 벤처투자조합	7,966	24.84%	1,979	1,979
이베스트-한빛신기술투자조합제84호	3,475	28.57%	993	993
보난자-신한GIB 혁신반도체투자조합	5,389	27.27%	1,470	1,470
아이엠엠스페셜시추에이션에그테크펀드	3,896	25.77%	1,004	1,004
2023 신한-JB우리-대신 상장사 신기술투자조합	26,563	30.00%	7,969	7,969
신한-타임폴리오바이오육성투자조합	12,250	48.39%	5,927	5,927

RCM금융인프라1호사모투자합자회사	6,690	22.73%	1,520	1,520
신한타임세컨더리블라인드신기술투자조합	10,009	32.50%	3,253	3,253
신한-디에스 Secondary 신기술사업투자조합	18,694	40.00%	7,477	7,477
신한-오픈워터 Pre-IPO 투자조합 제1호	9,945	50.00%	4,973	4,973
신한-씨제이 기술혁신펀드 제1호	5,910	40.00%	2,364	2,364
신한리젠트 신기술사업투자조합 제1호	2,102	38.10%	801	801
신한-에코 벤처투자조합 제2호	9,025	40.00%	3,610	3,610
신한 하이퍼퓨처스 투자조합 1호	1,015	29.90%	304	304
흥국-신한 더퍼스트 Visionary 신기술투자조합 1호	7,885	40.00%	3,154	3,154
한투신한레이크케이뷰티신기술사업투자조합	43,417	22.96%	9,969	9,969
신한 에이치비 웰니스 1호 투자조합	10,283	48.54%	4,992	4,992
포트리스-신한 항공화물 제1호신기술투자조합	10,100	29.70%	3,000	3,000
신한제이앤웨이브신기술사업투자조합	3,694	37.84%	1,398	1,398
에스티-제이앤엠신기술투자조합제1호	7,150	27.10%	1,938	1,938
위시그니처블랙펀드3호	8,248	24.10%	1,987	1,987
아이엠엠살루스스타트업벤처펀드제1의1호	4,703	48.94%	2,302	2,302
솔리더스 스타벤처 투자조합 2호	3,993	24.69%	986	986
신한 얼머스 소부장 혁신기업 투자조합 7호	10,500	28.57%	3,000	3,000
신한-수 세컨더리 투자조합	6,764	44.35%	3,000	3,000
디에이밸류문화콘텐츠제1호신기술사업투자조합	800	25.00%	200	200
KCGI-SingA330-A일반사모특별자산투자신탁(*3)	19,294	23.89%	4,609	4,609
KCGI-SingA330-B일반사모특별자산투자신탁(*4)	6,784	20.16%	1,367	1,367
보고 Debt Strategy 전문투자형사모부동산투자신탁4호	32,659	20.00%	6,531	6,531
다올KTB항공기일반사모투자신탁제16호	6,252	33.44%	2,090	2,090
신한AIM재간접전문투자형사모투자신탁1-A호	38,546	25.00%	9,636	9,636
키움마일스톤US 전문투자형사모부동산투자신탁제16-A(*5)	32,560	39.84%	12,972	204
이지스글로벌개인신용회복채권투자신탁150-1호	17,139	25.00%	4,286	4,286
신한창업벤처전문투자형사모투자신탁제1호	95,601	30.00%	28,680	28,680
삼천리미드스트림전문투자형사모투자신탁제5-4호	79,593	25.00%	19,897	19,897
마이더스글로벌DEBT전문투자형사모부동산투자신탁제6호	133,409	20.05%	26,746	26,746
리딩기업성장전문투자형사모투자신탁2호	910	78.08%	711	711
신한창업벤처전문투자형사모투자신탁제2호	132,641	21.43%	28,423	28,423
NH-Amundi글로벌인프라전문사모특별신탁14호	62,429	30.00%	18,727	18,727
자비스메모리얼전문투자형사모투자신탁제1호	-	0.00%	-	-
베스타스 전문투자형사모부동산투자신탁37호	58,778	20.00%	11,756	11,756
신한AIM재간접전문투자형사모투자신탁제3-A호	40,284	36.36%	14,649	14,649
보고Realty Partners 전문투자형사모신탁5호	49,877	21.64%	10,792	10,792
스타퀘스트4차산업신성장전문투자형사모투자신탁제2호(*6)	3,721	50.00%	1,860	1,860
이지스사모부동산투자신탁 33호	37,378	40.86%	15,272	15,272
WWG 글로벌 전문투자형 사모부동산투자신탁4호	-	0.00%	-	-
신한창업벤처전문투자형사모투자신탁제3호	136,483	21.43%	29,246	29,246
퍼시픽전문투자형사모부동산투자신탁제40호	47,006	24.73%	11,624	11,624
마스터부동산론전문투자형사모부동산투자신탁제2호	9,057	33.57%	3,041	3,041
LB스코틀랜드전문투자형사모부동산투자신탁29호	44,093	23.12%	10,192	10,192

신한창업벤처알파투자형사모혼합자산투자신탁제1호	9,530	21.43%	2,043	2,043
제이알 전문투자형 사모부동산투자신탁 제16호	38,955	32.57%	12,687	12,687
AIP Growth전문투자형사모투자신탁8호	-	0.00%	-	-
카임전문투자형 사모부동산투자신탁 20호	-	0.00%	-	-
KIAMCO 베트남 태양광 사모특별자산투자신탁	13,672	50.00%	6,836	6,836
키움마일스톤US사모부동산투자신탁 제16-C호	5,535	28.57%	1,581	1,581
스카이워크Beta-K코스닥벤처전문투자사모신탁제1호	-	0.00%	-	-
타임플리오 The Venture-V 2호 신탁	27,990	20.73%	5,801	5,801
파인밸류 POST IPO 5호 전문투자형 사모증권투자신탁	9,415	40.00%	3,766	3,766
TI퍼스트프로퍼티전문투자형사모투자신탁제1호	7,756	40.00%	3,102	3,102
엠플러스 전문투자형 사모부동산투자신탁 25호	5,658	41.67%	2,358	2,358
파로스 SL 전문투자형 사모투자신탁	-	0.00%	-	-
신한창업벤처알파일반사모혼합자산투자신탁제2호	11,082	21.43%	2,376	2,376
수성코스닥벤처B11일반사모투자신탁	5,637	40.12%	2,262	2,262
트레스 유진 일반 사모투자신탁	20,718	50.00%	10,360	10,360
스카이워크Game Changer전문투자형사모투자신탁제1호	-	0.00%	-	-
캡스톤전문투자형사모부동산투자신탁26호	11,500	50.00%	5,750	5,750
JB인천검단부천괴안주택리츠사모부동산투자신탁54호	12,662	39.31%	4,978	4,978
한국투자스마트리얼에셋전문투자형사모투자신탁3호	23,006	33.33%	7,668	7,668
JB화성동탄경남하동귀농귀촌리츠부동산투자신탁53호	16,057	31.03%	4,983	4,983
KB Oaktree 일반사모특별자산투자신탁 제3호	26,004	33.33%	8,668	8,668
신한Mezzanine전문투자형사모혼합자산투자신탁제2호	-	0.00%	-	-
스카이워크Convertible전문투자형 사모투자신탁 제3호	-	0.00%	-	-
한국투자개발시드일반사모투자신탁1호	23,830	40.00%	9,532	9,532
타이거대체그린알파일반사모특별자산투자신탁29호	30,002	95.24%	28,573	28,573
코람코일반사모부동산투자신탁제143호	22,003	30.30%	6,667	6,667
한국투자탐메자닌일반사모부동산투자신탁1호	45,066	22.22%	10,015	10,015
디에스 Prestige. IV 일반 사모투자신탁	3,059	24.53%	750	750
엘비영남복합물류일반사모특별자산투자신탁40호	39,129	25.00%	9,782	9,782
이지스네오밸류블라인드일반사모부동산투자신탁제10호	4,611	50.00%	2,305	2,305
한국투자그린뉴딜인프라전문투자형사모투자신탁1호	36,672	27.97%	10,258	10,258
아우름 골드러시 ESG 일반사모투자신탁 제1호	10,296	28.33%	2,917	2,917
캡스톤개발프런티어일반사모투자신탁	35,222	21.43%	7,547	7,547
보고DebtStrategy일반사모부동산투자신탁18호	42,043	28.57%	12,011	12,011
신한인프라개발일반사모혼합자산투자신탁	10,446	23.08%	2,411	2,411
코람교상장리츠메자닌일반사모투자신탁 제38호	4,228	75.00%	3,171	3,171
쿼드프로젝트7일반사모투자신탁	8,401	23.53%	1,977	1,977
안다H 프로젝트 일반사모투자신탁 제8호	5,598	29.85%	1,671	1,671
디에스 Prestige.V 일반 사모투자신탁	3,368	48.78%	1,643	1,643
하나대체투자중진공PCBO일반사모투자신탁1호	13,791	37.04%	5,107	5,107
한국리얼에셋개발시드일반사모투자신탁3호	32,601	28.57%	9,315	9,315
(주)대한제36호오피스위탁관리부동산투자회사(*7)	45,846	48.05%	22,029	22,482
합 계	3,337,328		939,602	927,205

(\*1) 전기 중 순자산가치가 하락하여 완전감액 처리하였습니다.

(\*2) 당기 중 사명이 블리츠글로벌스케일업투자조합에서 컴파글로벌스케일업투자조합으로 변경되었습니다.

(\*3) 당기 중 사명이 메리츠 AI-SingA330-A전문투자형사모특별자산투자신탁에서 KCGI-SingA330-A일반사모특별자산투자신탁으로 변경되었습니다.



- (\*4) 당기 중 사명이 메리츠 AI-SingA330-B전문투자형사모특별자산투자신탁에서 KCGI-SingA330-B일반사모특별자산투자신탁으로 변경되었습니다.
- (\*5) 당기 중 순자산가치가 하락하여 장부금액을 회수가능액으로 손상 처리하였습니다.
- (\*6) 당기 중 사명이 유레카4차산업신성장전문투자형사모투자신탁제2호에서 스타퀘스트4차산업신성장전문투자형사모투자신탁제2호로 변경되었습니다.
- (\*7) 전기 이전에 (주)대한제36호오피스위탁관리부동산투자회사 취득시 영업권을 인식하였습니다.

<제 32(전) 기>

(단위: 백만원)				
피투자회사	전기말 순자산 (a)	연결실체 지분율 (b)	순자산지분금액 (a) x (b)	장부금액
QCP 신기술투자조합 20호	12	47.17%	5	5
코에프씨신한프런티어챔프2010의4호사모투자전문회사	6,175	6.54%	403	403
케이클라비스 마이스터 신기술조합 제구호	368	34.48%	127	127
신한-알바트로스 기술투자펀드	18,507	16.67%	3,085	3,085
신한-마이다스동아세컨더리투자조합	8,863	50.00%	4,431	4,431
신한-수인베스트먼트 청년창업투자조합1호	18,391	24.00%	4,414	4,414
KDBC-마이다스동아 글로벌콘텐츠 펀드	18,393	23.26%	4,278	4,278
신한피에스 신기술사업투자조합 제1호	3,097	31.94%	989	989
신한-엔베스터 유동화전문펀드	25,836	24.92%	6,437	6,437
스타셋-디에이밸류 헬스케어 투자조합 2호	2,918	32.05%	935	935
코리아오메가프로젝트상호조합	15,610	23.53%	3,674	3,674
에스제이 소셜임팩트 바이오벤처펀드	10,169	27.78%	2,825	2,825
키움-프렌드2호 신기술사업투자조합	1,113	23.81%	265	265
스타셋-디에이밸류 헬스케어 투자조합 4호	675	47.51%	321	321
티그리스투자조합8호	3,706	25.32%	938	938
이앤헬스케어투자조합6호	2,839	21.05%	598	598
포트원케이프 제일호 신기술사업투자조합	2,318	20.00%	463	463
원신한 글로벌 신기술투자조합 제1호	9,495	10.26%	973	973
키움-신한 이노베이션 제1호 투자조합	18,881	50.00%	9,441	9,441
원신한퓨처스 신기술투자조합 제1호	9,245	27.78%	2,569	2,569
지엠비 바이오 투자조합 5호	41	31.39%	13	13
열림-신한 포트폴리오 투자조합 제1호	10,012	19.96%	1,998	1,998
엠케이벤처스케이클라비스그로스캐피탈벤처펀드1호(*1)	267	26.67%	71	-
케이에스티-신한 실험실창업 제1호 투자조합	9,443	50.00%	4,722	4,722
스톤브릿지고성장기업1호투자조합	8,211	44.12%	3,622	3,622
보난자-위드윈 혁신 IT 1호 투자조합	5,004	38.02%	1,903	1,903
퓨처플레이-신한 테크이노베이션 제1호	13,832	50.00%	6,916	6,916
스파크랩-신한 오피튜니티 제 1호	9,356	49.50%	4,632	4,632
신영젠티움신기술사업투자조합	2,920	33.33%	973	973
비엔더블유기술혁신사모투자합자회사	19,540	20.90%	4,082	4,082
코리아오메가-신한 초기기업성장지원 투자조합 제1호	20,043	50.00%	10,022	10,022
에스티-보난자 푸드테크 조합	6,775	38.83%	2,632	2,632
원신한퓨처스 신기술투자조합 제2호	10,984	19.80%	2,175	2,175
카카오-신한 제1호 트나이트 투자조합	43,869	48.62%	21,331	21,331
디에스게임체인저아이티사모투자 합자회사	7,876	24.10%	1,897	1,897
아이엠엠스페셜시추에이션1의2호사모투자합자회사	13,019	20.00%	2,604	2,604
신한 헬스케어 신기술투자조합 제5호	9,896	20.00%	1,979	1,979
에스제이-대교 에이프릴 바이오벤처펀드	5,554	33.33%	1,851	1,851
티그리스-언리미티드투자조합 1호	6,107	31.75%	1,939	1,939
세븐트리-한화 1호 신기술사업투자조합(*1)	2,434	39.99%	974	974
하베스트제2호사모투자합자회사	14,230	22.06%	3,139	3,139
엔브이스테이션사모투자합자회사	5,591	25.64%	1,433	1,433

시너지 그린뉴딜 제1호 신기술사업투자조합	37,743	28.17%	10,632	10,632
에스더블유케이-신한 신기술사업투자조합 제1호	6,211	6.56%	407	407
케이클라비스 제우스 신기술조합 제일호	4,840	39.84%	1,929	1,929
디지에이치 신기술투자조합 1호	4,197	46.51%	1,952	1,952
에스더블유에스 신기술조합	23,919	21.65%	5,177	5,177
에스티캐피탈 신기술조합 제이십호	7,726	24.39%	1,884	1,884
에이제이-코스넷세미콘벤처투자조합	13,060	22.22%	2,903	2,903
씨엘바이아웃제1호사모투자 합자회사	59,930	21.43%	12,842	12,842
에이스톤 프로젝트 제1호 투자조합	5,389	31.25%	1,685	1,685
큐리어스피날레 기업재무안정 사모투자 합자회사	12,925	27.78%	3,590	3,590
얼머스 신한 소부장 혁신기업 투자조합	20,326	24.04%	4,886	4,886
에스더블유알엔 신기술조합	3,075	27.27%	839	839
세븐트리-디에이밸류 제1호 신기술투자조합	5,395	36.04%	1,944	1,944
미래에셋파트너스제10호사모투자 합자회사	21,817	35.71%	7,792	7,792
씨제이엘제1호사모투자 합자회사	12,000	22.33%	2,680	2,680
브레이브뉴 신기술투자조합 제1호	4,086	23.81%	972	972
에이비사모투자 합자회사	5,323	27.22%	1,449	1,449
원신한 커넥트 신기술투자조합 제1호	258,665	10.00%	25,867	25,867
티 소부장 제일호 창업벤처전문 사모투자합자회사	14,393	20.98%	3,020	3,020
케이씨에이 신성장섹터1호 사모투자 합자회사	10,654	26.98%	2,874	2,874
케이디비씨프라임 신기술투자조합	8,750	22.99%	2,011	2,011
키움-신한 이노베이션 제2호 투자조합	26,299	42.86%	11,271	11,271
하랑신기술투자조합7호	7,084	28.17%	1,996	1,996
SKS-VLP 신기술투자조합 제2호	4,834	29.99%	1,449	1,449
레버런트-신한비스타신기술투자조합	20,357	13.41%	2,731	2,731
컴파글로벌스케일업투자조합(*2)	7,457	20.79%	1,551	1,551
에트리홀딩스-신한유니콘투자조합제1호	3,790	50.00%	1,895	1,895
메이플모빌리티사모투자 합자회사	83,539	20.18%	16,860	16,860
에스앤에스-원-닷커넥트 1호	4,398	44.44%	1,955	1,955
에스제이 이에스지 혁신성장펀드	14,689	28.57%	4,196	4,196
에프티 4차산업 1호 창업벤처전문 사모투자 합자회사	4,927	29.64%	1,461	1,461
에이비즈제1호기업재무안정사모투자합자회사	6,638	76.19%	5,058	5,058
콘텐츠성장창업벤처전문사모투자합자회사	8,999	21.86%	1,967	1,967
엔비에이치-코스넷 세미콘 그로스 벤처투자조합	9,818	20.00%	1,964	1,964
타임베콤 창업벤처전문 기관전용 사모투자 합자회사	9,161	23.53%	2,155	2,155
하일랜드2021제8호사모투자 합자회사	14,770	32.67%	4,825	4,825
한양길트엣지바이오 신기술투자조합	5,401	36.36%	1,964	1,964
케이앤 세컨더리5호 투자조합	4,423	33.33%	1,474	1,474
에이치 아이오타 사모투자합자회사	38,784	24.81%	9,624	9,624
스톤브릿지신한유니콘세컨더리 투자조합	34,621	17.57%	6,082	6,082
위시그니처블랙2호사모투자 합자회사	7,457	39.47%	2,943	2,943
신한타임메자닌블라인드신기술투자조합	26,625	50.00%	13,312	13,312
데일리바이오헬스케어5호창업벤처전문PEF	6,113	28.17%	1,722	1,722
노바신기술사업투자조합1호	9,186	21.28%	1,954	1,954
딥블루제1호사모투자합자회사	6,771	21.28%	1,441	1,441
디에스파워세미콘사모투자 합자회사	14,300	20.98%	3,000	3,000

이에스바이오밸류업2호펀드	3,240	28.79%	933	933
에스티-제이씨엘 신기술조합 제2호	3,963	27.78%	1,101	1,101
스틱헬스케어아이사모투자 합자회사	4,118	33.33%	1,373	1,373
신한케이유니콘제1호신기술투자조합	25,658	38.31%	9,831	9,831
하베스트제3호사모투자합자회사	35,488	34.36%	12,195	12,195
유니온어센드헬스케어슈퍼플랫폼투자조합2호	8,583	34.56%	2,967	2,967
디에스-아이비케이씨 푸드테크 신기술투자조합 제1호	6,928	28.57%	1,979	1,979
신한-퀀텀 창업초기펀드	2,275	49.18%	1,119	1,119
신한-시몬스 신기술투자조합 제1호	12,468	38.46%	4,796	4,796
코리아오메가테크핀이호조합	5,470	36.36%	1,989	1,989
원신한퓨처스 신기술투자조합 제3호	1,891	44.30%	838	838
하이-노앤 신기술투자조합 제1호	7,397	26.32%	1,947	1,947
시너지 턴어라운드 18호 신기술사업투자조합	4,374	28.30%	1,238	1,238
펜타스톤 1호 신기술투자조합	4,782	20.62%	986	986
수피아이온 지능 CDMO 신기술투자조합	3,084	32.57%	1,004	1,004
메타벤처자산유동화 제2호사모투자 합자회사	13,848	21.43%	2,967	2,967
레버런트프론티어4호창업벤처전문사모투자합자회사	12,408	23.89%	2,964	2,964
한화스마트헬스케어신기술조합1호	9,799	20.00%	1,960	1,960
화인그린뉴딜제2호사모투자 합자회사	19,969	22.57%	4,508	4,508
신한취트린 신기술투자조합 제1호	27,444	16.17%	4,437	4,437
제이비이베스트자물주행더커틀트신기술조합3호	4,292	22.83%	980	980
파라투스제3호사모투자합자회사	19,249	25.64%	4,936	4,936
에이치비핀테크데이터투자조합	6,964	28.57%	1,990	1,990
노텍엔피제11호사모투자합자회사	8,535	23.26%	1,985	1,985
글로벌커머스 신기술사업투자조합	5,250	28.30%	1,486	1,486
넥스트플랫폼 신기술사업투자조합	7,548	26.32%	1,986	1,986
엘디(LD)-TY 신기술투자조합 제1호	4,268	23.26%	992	992
신한-HGI 사회적기업 투자조합	977	50.00%	488	488
원신한 커넥트 신기술투자조합 제2호	43,206	15.00%	6,481	6,481
골드루트 제2호 창업벤처전문 사모투자합자회사	13,214	22.73%	3,003	3,003
신한더블유더블유에너지펀드 신기술사업 투자조합	9,812	29.70%	2,914	2,914
프렌드 신기술사업투자조합 53호	4,462	22.32%	996	996
디에이밸류-어니스트 신기술투자조합 제1호	11,256	23.66%	2,663	2,663
시너지 턴어라운드 21호 신기술사업투자조합	4,336	23.26%	1,008	1,008
대신-ATU 신기술투자조합 제1호	2,129	23.15%	493	493
에프브이인베스트먼트투자조합01호	3,384	29.41%	995	995
케이디비인베스트먼트 글로벌 헬스케어 제일호	142,794	20.69%	29,544	29,544
이지스-신한 신기술조합 1호	5,007	19.61%	982	982
신한-지앤텍스마트혁신펀드	5,174	50.00%	2,587	2,587
에이비즈제3호사모투자합자회사	7,600	28.95%	2,200	2,200
아이비케이씨문화콘텐츠투자조합	1,117	26.92%	301	301
신한-진앤뉴노멀퍼스트투버벤처투자조합제1호	3,552	50.00%	1,776	1,776
디에스-신한콘텐츠신기술투자조합제1호	4,000	30.00%	1,200	1,200
신한-동반성장솔루션 신기술투자조합 제1호	11,957	25.00%	2,989	2,989
한양타임메자닌신기술투자조합	10,500	28.57%	3,000	3,000
신한-타임 제1호 신기술투자조합	4,250	29.41%	1,250	1,250

에이티유-에이스 그린테크 1호	3,396	29.41%	999	999
IMM Global Venture Opportunity, LP	8,848	35.21%	3,115	3,115
신한 에스지씨 ESG 투자조합 제1호	990	30.00%	297	297
신한-스닉픽 바이오헬스케어 바운스백 펀드	1,492	50.00%	746	746
신한-아이스퀘어 벤처투자조합 제1호	1,242	40.00%	497	497
KCGI-SingA330-A일반사모특별자산투자신탁(*3)	17,716	23.89%	4,232	4,232
KCGI-SingA330-B일반사모특별자산투자신탁(*4)	8,563	20.16%	1,726	1,726
보고 Debt Strategy 전문투자형사모부동산투자신탁4호	30,420	20.00%	6,083	6,083
다올KTB항공기일반사모투자신탁제16호	5,463	33.44%	1,826	1,826
신한AIM재간접전문투자형사모투자신탁1-A호	40,444	25.00%	10,110	10,110
키움마일스톤US 전문투자형사모부동산투자신탁제16-A	29,961	39.84%	11,936	11,936
이지스글로벌개인신용회복채권투자신탁150-1호	18,765	25.00%	4,691	4,691
신한창업벤처전문투자형사모투자신탁제1호	101,779	30.00%	30,534	30,534
삼천리미드스트림전문투자형사모투자신탁제5-4호	73,498	25.00%	18,374	18,374
마이더스글로벌DEBT전문투자형사모부동산신탁제6호	138,538	20.05%	27,774	27,774
리딩기업성장전문투자형사모투자신탁2호	927	78.08%	724	724
신한창업벤처전문투자형사모투자신탁제2호	131,887	21.43%	28,261	28,261
NH-Amundi글로벌인프라전문사모특별신탁14호	69,919	30.00%	20,975	20,975
자비스메모리얼전문투자형사모투자신탁제1호	9,883	99.01%	9,785	9,785
베스타스 전문투자형사모부동산투자신탁37호	55,598	20.00%	11,119	11,119
신한AIM재간접전문투자형사모투자신탁제3-A호	37,962	36.36%	13,805	13,805
보고Realty Partners 전문투자형사모신탁5호	50,446	21.64%	10,915	10,915
스타퀘스트4차산업신성장전문투자형사모투자신탁제2호 (*5)	3,750	50.00%	1,875	1,875
이지스사모부동산투자신탁 33호	35,618	40.86%	14,553	14,553
WWG 글로벌 전문투자형 사모부동산투자신탁4호	34,959	29.55%	10,330	10,330
신한창업벤처전문투자형사모투자신탁제3호	127,381	21.43%	27,296	27,296
퍼시픽전문투자형사모부동산투자신탁제40호	46,997	24.73%	11,622	11,622
마스턴부동산론전문투자형사모부동산투자신탁제2호	19,025	33.57%	6,387	6,387
LB스코틀랜드전문투자형사모부동산투자신탁29호	42,252	23.12%	9,767	9,767
신한창업벤처알파투자형사모혼합자산투자신탁제1호	9,010	21.43%	1,931	1,931
제이알 전문투자형 사모부동산투자신탁 제16호	38,247	32.57%	12,457	12,457
AIP Growth전문투자형사모투자신탁8호	3,803	36.36%	1,383	1,383
카임전문투자형 사모부동산투자신탁 20호	3,089	38.46%	1,189	1,189
KIAMCO 베트남 태양광 사모특별자산투자신탁	13,455	50.00%	6,727	6,727
키움마일스톤US사모부동산투자신탁 제16-C호	5,208	28.57%	1,488	1,488
스카이워크Beta-K코스닥벤처전문투자사모신탁제1호	6,666	32.87%	2,191	2,191
타임폴리오 The Venture-V 2호 신탁	19,764	20.73%	4,096	4,096
파인밸류 POST IPO 5호 전문투자형 사모증권투자신탁	5,676	40.00%	2,270	2,270
TI퍼스트프로퍼티전문투자형사모투자신탁제1호	7,817	40.00%	3,127	3,127
엠펙플러스 전문투자형 사모부동산투자신탁 25호	10,153	41.67%	4,231	4,231
파로스 SL 전문투자형 사모투자신탁	5,323	41.67%	2,218	2,218
신한창업벤처알파일반사모혼합자산투자신탁제2호	6,212	21.43%	1,332	1,332
수성코스닥벤처B11일반사모투자신탁	4,768	40.12%	1,914	1,914
트레스 유진 일반 사모투자신탁	20,007	50.00%	10,005	10,005
스카이워크Game Changer전문투자형사모투자신탁제1호	10,977	23.26%	2,553	2,553

캡스톤전문투자형사모부동산투자신탁26호	7,703	50.00%	3,852	3,852
JB인천검단부천괴안주택리츠사모부동산투자신탁54호	12,690	39.31%	4,989	4,989
한국투자스마트리얼에셋전문투자형사모투자신탁3호	20,980	33.33%	6,993	6,993
JB화성동탄경남하동귀농귀촌리츠부동산투자신탁53호	16,084	31.03%	4,991	4,991
KB Oaktree 일반사모특별자산투자신탁 제3호	25,814	33.33%	8,605	8,605
신한Mezzanine전문투자형사모혼합자산투자신탁제2호	14,330	49.02%	7,024	7,024
스카이워크Convertible전문투자형 사모투자신탁 제3호	6,074	30.30%	1,840	1,840
한국투자개발시드일반사모투자신탁1호	25,604	40.00%	10,243	10,243
타이거대체그린알파일반사모특별자산투자신탁29호	28,146	95.24%	26,806	26,806
코람코일반사모부동산투자신탁제143호	10,000	30.30%	3,030	3,030
한국투자탐메자닌일반사모부동산투자신탁1호	44,477	22.22%	9,884	9,884
디에스 Prestige. IV 일반 사모투자신탁	5,028	24.53%	1,233	1,233
엘비영남복합물류일반사모특별자산투자신탁40호	38,992	25.00%	9,748	9,748
이지스네오밸류블라인드일반사모부동산투자신탁제10호	4,644	50.00%	2,322	2,322
한국투자그린뉴딜인프라전문투자형사모투자신탁1호	20,431	27.97%	5,714	5,714
아우름 골드러시 ESG 일반사모투자신탁 제1호	10,590	28.33%	3,000	3,000
캡스톤개발프런티어일반사모투자신탁	32,000	21.43%	6,857	6,857
(주)대한제36호오피스위탁관리부동산투자회사(*6)	44,964	48.05%	21,605	22,058
합 계	3,566,945		968,823	969,205

- (\*1) 전기 중 순자산가치가 하락하여 완전감액 처리하였습니다.
- (\*2) 당기 중 사명이 블리츠글로벌스케일업투자조합에서 컴파글로벌스케일업투자조합으로 변경되었습니다.
- (\*3) 당기 중 사명이 메리츠 AI-SingA330-A전문투자형사모특별자산투자신탁에서 KCGI-SingA330-A일반사모특별자산투자신탁으로 변경되었습니다.
- (\*4) 당기 중 사명이 메리츠 AI-SingA330-B전문투자형사모특별자산투자신탁에서 KCGI-SingA330-B일반사모특별자산투자신탁으로 변경되었습니다.
- (\*5) 당기 중 사명이 유레카4차산업신성장전문투자형사모투자신탁제2호에서 스타퀘스트4차산업신성장전문투자형사모투자신탁제2호로 변경되었습니다.
- (\*6) 전기 이전에 (주)대한제36호오피스위탁관리부동산투자회사 취득시 영업권을 인식하였습니다.

18. 기타자산

당기말과 전기말 현재 기타자산의 내역은 다음과 같습니다.

(단위: 백만원)		
구 분	제 33(당) 기	제 32(전) 기
보증금	14,716	18,236
미수금	5,945	5,327
미수수익	74,931	40,684
선급금	219	84
선급비용	796	86,902
가지급금	512	671
공탁금	969	982
미수배당금	4,717	3,718
대손충당금	(1,300)	(545)
현재가치할인차금	(120)	(193)
기타자산	227	-
합 계	101,612	155,866

19. 담보제공자산

당기말과 전기말 현재 담보제공된 자산의 내역은 다음과 같습니다.

(단위: 백만원)			
구 분	제 33(당) 기	제 32(전) 기	담보제공사유
기타포괄손익-공정가치측정유가증권	148,722	-	차입거래 질권설정
당기손익-공정가치측정유가증권	57,409	-	
당기손익-공정가치측정대출채권	49,902	-	
상각후원가측정대출채권	124,420	-	
합 계	380,453	-	

20. 차입부채

당기말과 전기말 현재 차입부채의 종류별 내역은 다음과 같습니다.

(단위: 백만원)					
구 분		제 33(당) 기		제 32(전) 기	
		이자율(%)	금액	이자율(%)	금액
원화차입금	기타차입금	1.57 ~ 5.68	2,960,000	1.57 ~ 5.96	2,570,000
	할인발행차금		(50,699)		(3,805)
	소 계		2,909,301		2,566,195
외화차입금	기타차입금	1.53	257,880	1.53	253,460
비지배부채			26,051		28,526
합 계			3,193,232		2,848,181

21. 사채

(1) 당기말과 전기말 현재 사채의 종류별 내역은 다음과 같습니다.

(단위: 백만원)					
구 분		제 33(당) 기		제 32(전) 기	
		이자율(%)	금 액	이자율(%)	금 액
원화사채	일반사채	1.31 ~ 6.9	7,440,000	1.14 ~ 7.74	8,013,000
	할인발행차금		(5,765)		(5,322)
합 계			7,434,235		8,007,678

(2) 당기와 전기 중 원화사채의 발행 및 상환 내역은 다음과 같습니다.

(단위: 백만원)						
구 분		만기	제 33(당) 기		제 32(전) 기	
			이자율(%)	액면금액	이자율(%)	액면금액
발 행	일반사채	1년 이내	4.12 ~ 5.68	1,100,000	1.80 ~ 6.53	2,463,000
		3년 이내	4.24 ~ 5.41	1,930,000	2.47 ~ 6.80	2,050,000
		5년 이내	4.56 ~ 5.34	400,000	3.97 ~ 6.56	80,000
		10년 이내	4.97	100,000	-	-
	합 계			3,530,000		4,593,000
상 환	일반사채		1.14 ~ 6.53	4,103,000	1.07 ~ 5.68	3,940,000

(3) 당기와 전기 중 발행 및 상환된 외화사채는 없습니다.



22. 종업원급여

(1) 확정급여제도 자산 및 부채

연결실체는 확정급여제도를 운영하고 있으며, 종업원의 연금보상급여와 용역제공기간을 기초로 확정급여채무를 산출하고 있습니다.

당기말과 전기말 현재 확정급여제도하의 자산 및 부채의 내역은 다음과 같습니다.

(단위: 백만원)		
구 분	제 33(당) 기	제 32(전) 기
확정급여채무의 현재가치	23,182	19,674
사외적립자산의 공정가치	22,836	19,501
확정급여제도의 부채 인식액	346	173

(2) 당기와 전기 중 확정급여제도 하의 자산 및 부채의 증감내역은 다음과 같습니다.

<제 33(당) 기>

(단위: 백만원)				
구 분	확정급여채무	사외적립자산	순확정급여부채	
기 초	19,674	(19,501)	173	
당기손익인식:				
당기근무원가	2,395	-	2,395	
순이자	1,132	(1,121)	11	
소 계	3,527	(1,121)	2,406	
기타포괄손익인식:				
재측정요소				
(1) 보험수리적손익	재무적 가정	1,781	-	1,781
	경험 조정	616	-	616
(2) 사외적립자산 수익	-	268	268	
소 계	2,397	268	2,665	
기타:				
급여지급액	(2,262)	925	(1,337)	
사용자의기여금	(13)	(3,293)	(3,306)	
관계사승계분	(141)	(114)	(255)	
소 계	(2,416)	(2,482)	(4,898)	
기 말	23,182	(22,836)	346	

<제 32(전) 기>

(단위: 백만원)				
구 분	확정급여채무	사외적립자산	순확정급여부채	
기 초	24,246	(19,618)	4,628	
당기손익인식:				
당기근무원가	2,800	-	2,800	
순이자	846	(682)	164	
소 계	3,646	(682)	2,964	
기타포괄손익인식:				
재측정요소				
(1) 보험수리적손익	재무적 가정	(5,630)	-	(5,630)
	경험 조정	14	-	14
(2) 사외적립자산 수익	-	386	386	
소 계	(5,616)	386	(5,230)	
기타:				
급여지급액	(2,304)	3,072	768	
사용자의기여금	-	(2,832)	(2,832)	
관계사승계분	(298)	173	(125)	
소 계	(2,602)	413	(2,189)	
기 말	19,674	(19,501)	173	

(3) 당기말과 전기말 현재 사외적립자산의 구성내역은 다음과 같습니다.

(단위 : 백만원)				
구 분	제 33(당) 기		제 32(전) 기	
	금 액	비 율	금 액	비 율
예치금	21,933	96.05%	14,622	74.98%
기타	903	3.95%	4,879	25.02%
합계	22,836	100.00%	19,501	100.00%

(4) 보험수리적가정

당기말과 전기말 현재 보험수리적 가정의 내역은 다음과 같습니다.

구 분	제 33(당) 기	제 32(전) 기	비 고
할인율	5.10%	5.87%	회사채(AA0) 수익률
미래임금상승률	3.04%	3.00%	과거 5개년 평균

(5) 민감도 분석

당기말 현재 주요 가정의 변동에 따른 확정급여채무의 현재가치변동은 다음과 같습니다.

(단위: 백만원)		
구분	확정급여채무의 현재가치	
	1%p 증가	1%p 감소
할인율	(2,124)	2,466
미래임금상승률	2,490	(2,180)

(6) 당기말과 전기말 평가 시 적용한 확정급여채무의 가중평균 만기는 각각 10.36년과 9.94년입니다.

(7) 2024년 12월 31일로 종료하는 회계연도 예상기여금은 2,800백만원입니다.

### 23. 주식기준보상

당기말 현재 연결실체가 보유하고 있는 주식기준보상약정은 다음과 같습니다.

#### (1) 성과연동형 주식보상

구 분	내용
유형	현금결제형(*)
부여기간	부여일이 속한 연도의 개시일로부터 4년
성과조건	상대주가연동(20.0%) 및 경영지표연동(80.0%)
결산일 기준 추정 가득수량	133,993주

성과연동형 주식보상에 따라 부여연도 개시일 기준 4년 후의 기준주가(기준일로부터 과거

(\*) 2개월, 과거 1개월, 과거 1주간 거래량 가중평균주가의 산술평균)를 현금으로 지급하는바, 향후 지급할 기준주가의 공정가치를 매 결산시점 증가로 평가하고 있습니다.

#### (2) 부여 수량 및 부여시점의 공정가치는 다음과 같습니다.

(단위: 주, 원)			
부여일	부여수량	공정가치(*1)	추정수량(*2)
2020-01-01	25,810	43,350	23,924
2021-01-01	36,928	32,050	36,107
2022-01-01	37,397	36,800	37,112
2023-01-01	40,498	35,200	36,850

(\*1) 부여시점의 신한금융지주회사 주식 증가를 단위당 공정가치로 산정하였으며, 당기말 현재 신한금융지주회사 주식의 공정가치는 40,150원입니다.

최초 부여 시점의 부여수량에 약정용역기간 중 재임일수에 해당하는 기준수량을 기준으로 상

(\*2) 대주가상승률에 따른 부여수량을 조정하고(20.0%), 경영성과달성률에 따른 부여수량을 조정하여(80.0%) 운영기간 종료 후 획득수량을 확정합니다.

(3) 주식기준보상비용

당기와 전기 중 인식한 주식기준보상비용은 다음과 같습니다.

(단위: 백만원)		
구분	제 33(당) 기	제 32(전) 기
성과연동형 주식보상	2,045	1,252

(4) 미지급비용 및 내재가치

당기말과 전기말 현재 주식기준보상거래와 관련하여 인식한 부채의 총 장부금액 및 보고기간말까지 가득한 권리에 대해 인식한 부채의 총 내재가치는 다음과 같습니다.

(단위: 백만원)				
구분	제 33(당) 기		제 32(전) 기	
	미지급비용	내재가치	미지급비용	내재가치
성과연동형 주식보상(*)	5,332	5,332	4,137	4,137

가득된 주식기준보상거래의 내재가치와 주식매수선택권은 당기말과 전기말 각각 증가

(\*) 40,150원 및 35,200원을 기준으로 계산하였으며 성과연동형 주식보상은 공정가치를 내재가치로 보았습니다.

24. 총당부채

(1) 당기와 전기 중 총당부채의 증감내역은 다음과 같습니다.

<제 33(당) 기>

(단위: 백만원)				
구 분	복구총당부채(*1)	미사용약정 총당부채(*2)	금융보증 총당부채	합 계
기초	500	557	189	1,246
전입액	21	275	-	296
현재가치 평가 및 할인율 변동 에 따른 효과	26	-	-	26
환입액	(18)	-	-	(18)
기타	-	-	(189)	(189)
기말	529	832	-	1,361

복구총당부채는 보고기간말 현재 임차점포의 미래 예상 복구비용의 최선의 추정치를 적절한 할인율로 할인한 현재가치입니다. 동 복구비용의 지출은 개별 임차점포의 임차계약 종료시점에 발생할 예정이며 (\*1) , 이를 합리적으로 추정하기 위하여 과거 10개년간 임차계약이 종료된 임차점포의 평균존속기간을 이용하였습니다. 또한 예상 복구비용을 추정하기 위하여 과거 5개년간 복구공사가 발생한 점포의 실제 복구공사비용의 평균값 및 5개년간 평균 인플레이션율을 사용하였습니다.

(\*2) 미사용약정총당부채는 여신관련 약정한도 중 미사용한도금액에 대하여 신용환산율을 고려하여 산출한 금액을 계상한 총당부채입니다.

<제 32(전) 기>

(단위: 백만원)				
구 분	복구총당부채(*1)	미사용약정 총당부채(*2)	금융보증 총당부채	합 계
기초	380	3,241	217	3,838
전입액	158	-	-	158
현재가치 평가 및 할인율 변동 에 따른 효과	8	-	-	8
환입액	(46)	(2,684)	-	(2,730)
기타	-	-	(28)	(28)
기말	500	557	189	1,246

복구총당부채는 보고기간말 현재 임차점포의 미래 예상 복구비용의 최선의 추정치를 적절한 할인율로 할인한 현재가치입니다. 동 복구비용의 지출은 개별 임차점포의 임차계약 종료시점에 발생할 예정이며 (\*1) , 이를 합리적으로 추정하기 위하여 과거 10개년간 임차계약이 종료된 임차점포의 평균존속기간을 이용하였습니다. 또한 예상 복구비용을 추정하기 위하여 과거 5개년간 복구공사가 발생한 점포의 실제 복구공사비용의 평균값 및 5개년간 평균 인플레이션율을 사용하였습니다.

(\*2) 미사용약정총당부채는 여신관련 약정한도 중 미사용한도금액에 대하여 신용환산율을 고려하여 산출한 금액을 계상한 총당부채입니다.

(2) 당기와 전기 중 미사용약정충당부채 및 금융보증충당부채의 변동내역은 다음과 같습니다.

<제 33(당) 기>

(단위: 백만원)						
구 분	미사용약정충당부채			금융보증충당부채		
	12개월 기대신용손실	전체기간 기대신용손실		12개월 기대신용손실	전체기간 기대신용손실	
		신용이 손상되지 않은 총당부채	신용이 손상된 총당부채		신용이 손상되지 않은 총당부채	신용이 손상된 총당부채
기초	297	260	-	189	-	-
-12개월 기대신용손실로 대체	-	-	-	-	-	-
-전체기간 기대신용손실로 대체	(18)	18	-	-	-	-
-신용이 손상된 금융자산으로 대체	-	-	-	-	-	-
전입액	217	58	-	-	-	-
기타	-	-	-	(189)	-	-
기말	496	336	-	-	-	-

<제 32(전) 기>

(단위: 백만원)						
구 분	미사용약정충당부채			금융보증충당부채		
	12개월 기대신용손실	전체기간 기대신용손실		12개월 기대신용손실	전체기간 기대신용손실	
		신용이 손상되지 않은 총당부채	신용이 손상된 총당부채		신용이 손상되지 않은 총당부채	신용이 손상된 총당부채
기초	942	2,299	-	217	-	-
-12개월 기대신용손실로 대체	481	(481)	-	-	-	-
-전체기간 기대신용손실로 대체	(41)	41	-	-	-	-
-신용이 손상된 금융자산으로 대체	-	-	-	-	-	-
환입액	(1,085)	(1,599)	-	-	-	-
기타	-	-	-	(28)	-	-
기말	297	260	-	189	-	-

25. 기타부채

당기말과 전기말 현재 기타부채의 내역은 다음과 같습니다.

(단위: 백만원)		
구 분	제 33(당) 기	제 32(전) 기
리스부채	7,161	7,181
미지급금	9,404	7,043
미지급비용	66,567	55,234
선수금	4,692	6,690
선수수익	15,000	19,206
제세예수금	6,253	5,503
수입보증금	20,437	36,893
현재가치할인차금	(432)	(1,156)
미지급배당금	2,103	2,121
합 계	131,185	138,715

당기말 현재 연결실체는 리스부채를 기타부채로 계상하고 있으며, 리스로 인한 현금유출액은 1,436백만원, 리스부채에 대한 이자비용은 230백만원입니다.



26. 자본금

(1) 당기말 현재 지배기업이 발행할 주식의 총수, 발행한 주식의 수(소각주식수 제외) 및 1주 당 금액은 각각 90,000,000주, 62,250,000주 및 5,000원입니다.

(2) 지배기업은 2005년 3월 30일 주주총회의 결의에 따라 동일자로 기명식 보통주식 3,750,000주를 12,000백만원(주당 3,200원)에 매입하여 즉시 이익소각하였습니다. 이로 인하여 당기말 발행주식(소각주식수 제외)의 액면총액은 311,250백만원으로 납입자본금과 상이합니다.

27. 신종자본증권

당기말과 전기말 현재 자본으로 분류된 신종자본증권은 다음과 같습니다.

(단위: 백만원)					
구분	발행일	만기일	이자율(%)	제 33(당) 기	제 32(전) 기
무기명식 무보증사채	2019-08-08	2049-08-08	3.80	100,000	100,000
무기명식 무보증사채(*)	2020-04-22	2050-04-22	3.56	100,000	100,000
무기명식 무보증사채(*)	2021-07-28	2051-07-28	3.38	150,000	150,000
발행비용				(468)	(468)
합 계				349,532	349,532

(\*) 해당 신종자본증권은 (주)신한금융지주가 보유하고 있습니다.

상기 신종자본증권은 발행일 이후 5년 후 연 2.00%의 금리를 1회 가산하여 5년 단위로 금리 재조정이 가능하며, 발행일로부터 5년 이후 및 매 이차지급일 마다 연결실체의 선택에 따라 조기상환할 수 있습니다. 또한, 보통주에 대한 배당을 지급하지 않기로 결의한 경우 약정이자를 지급하지 아니합니다.

28. 기타포괄손익누계액

당기와 전기 중 기타포괄손익누계액의 재분류 조정을 포함한 변동내역은 다음과 같습니다.

<제 33(당) 기>

(단위: 백만원)					
구 분	후속적으로 당기손익으로 재분류되는 항목		후속적으로 당기손익으로 재분류되지 않는 항목		합 계
	기타포괄손익- 공정가치 측정 유가증권 평가손익	현금흐름위험회피 파생상품평가손익	확정급여제도 재측정 요소	기타포괄손익- 공정가치 측정 유가증권 평가손익	
기초금액	(2,708)	3,784	(842)	(3,376)	(3,142)
당기 발생 차익:	2,936	-	-	613	3,549
공정가치평가로 인한 증감	2,936	-	-	613	3,549
위험회피회계적용효과	-	(8,236)	-	-	(8,236)
확정급여제도의 재측정	-	-	(2,665)	-	(2,665)
법인세효과	(779)	2,179	703	(166)	1,937
기말금액	(551)	(2,273)	(2,804)	(2,929)	(8,557)

<제 32(전) 기>

(단위: 백만원)					
구 분	후속적으로 당기손익으로 재분류되는 항목		후속적으로 당기손익으로 재분류되지 않는 항목		합 계
	기타포괄손익- 공정가치 측정 유가증권 평가손익	현금흐름위험회피 파생상품평가손익	확정급여제도 재측정 요소	기타포괄손익- 공정가치 측정 유가증권 평가손익	
기초금액	(146)	67	(4,622)	(3,153)	(7,854)
당기 발생 차익:	(3,483)	-	-	(244)	(3,727)
공정가치평가로 인한 증감	(3,483)	-	-	(244)	(3,727)
위험회피회계적용효과	-	5,056	-	-	5,056
확정급여제도의 재측정	-	-	5,230	-	5,230
법인세효과	921	(1,339)	(1,450)	21	(1,847)
기말금액	(2,708)	3,784	(842)	(3,376)	(3,142)

29. 이익잉여금

(1) 당기말과 전기말 이익잉여금의 내역은 다음과 같습니다.

(단위 : 백만원)		
구분	제 33(당) 기	제 32(전) 기
이익준비금(*)	34,015	29,466
미처분이익잉여금	1,519,582	1,278,010
합계	1,553,597	1,307,476

(\*) 법령 등에 의하여 이익배당이 제한되어 있는 사용이 제한된 이익잉여금으로써, 지배기업은 상법상 자본금의 50%에 달할 때까지 매결산기에 금전에 의한 이익배당액의 10% 이상을 이익준비금으로 적립하도록 규정되어 있어 동 금액을 이익준비금으로 적립하고 있으며, 동 적립금은 결손보전과 자본전입 이외의 목적으로는 사용될 수 없습니다.

(2) 배당금

당기와 전기 중 보통주 배당금 지급 내역은 다음과 같습니다.

구분	제 33(당) 기(*)	제 32(전) 기
주당액면가액(원)	5,000	5,000
현금배당금총액		
- 보통주배당금총액(백만원)	76,006	45,491
현금배당성향(%)	25.00	15.00
보통주 주당 현금배당금(원)	1,220.98	730.78

(\*) 당기 배당금은 재무제표 발행승인일 전에 제안되었으나 주주총회로 확정되지 못한 상태로 당해 기간 동안에 소유주에 대한 분배금으로 인식되지 아니한 배당금액과 주당배당금입니다.

(3) 이익잉여금 처분계산서

당기와 전기 중 지배기업의 이익잉여금 처분계산서는 다음과 같습니다.

(단위: 백만원)		
구 분	제 33(당) 기	제 32(전) 기
	처분예정일: 2024년 3월 29일	처분확정일: 2023년 3월 30일
I.미처분이익잉여금	1,486,793	1,251,379
1. 전기이월미처분이익잉여금	1,201,339	971,128
2. 당기순이익	297,866	292,662
3. 신종자본증권이자	(12,412)	(12,411)
II.이익잉여금처분액	(120,622)	(50,040)
1. 이익준비금	7,601	4,549
2. 대손준비금 전입액	37,015	-
3. 배당금	76,006	45,491
가.보통주배당금	76,006	45,491
보통주 : 당기 1,220.98원(24.42%) 전기 730.78원(14.62%)		
III.차기이월미처분이익잉여금	1,366,171	1,201,339

(\*) 상기 이익잉여금처분계산서는 지배기업의 별도재무제표에 근거하여 작성되었습니다.

(4) 대손준비금

연결실체는 한국채택국제회계기준의 기대신용손실충당금이 여신전문금융업감독규정 제 11조 2항에 따라 요구되는 대손충당금 적립액(최소적립액)에 미달하는 경우, 그차액을 대손준비금으로 설정하고 있습니다. 대손준비금은 이익잉여금계정에 포함되는 항목으로 대손준비금 설정으로 인하여 순자산 및 순이익에는 영향이 없으나 배당을 제한하여 자산 건전성이 훼손되는 것을 방지하고 있습니다.

1) 대손준비금 잔액

당기말과 전기말 현재 대손준비금 잔액은 다음과 같습니다.

(단위: 백만원)		
구 분	제 33(당) 기	제 32(전) 기
대손준비금 적립액	-	-
대손준비금 전입 예정액	37,015	-
대손준비금 잔액	37,015	-

2) 대손준비금 전입 필요액 및 대손준비금 반영 후 조정이익 등

당기와 전기 중 대손준비금 전입 필요액 및 대손준비금 반영 후 조정이익 등은 다음과 같습니다.

(단위: 백만원)		
구 분	제 33(당) 기	제 32(전) 기
당기순이익	304,024	303,276
대손준비금 전입 필요액	37,015	-
대손준비금 반영 후 조정이익(*)	254,597	290,865
대손준비금 반영 후 주당 조정이익(원)	4,090	4,673

상기 대손준비금 반영 후 조정이익은 한국채택국제회계기준에 의한 수치는 아니며, 신종자본

(\*) 증권이자와 법인세 효과 고려 전의 대손준비금 전입액을 당기순이익에 반영하였을 경우를 가 정하여 산출된 정보입니다.

30. 순이자손익

당기와 전기 중 순이자손익의 내역은 다음과 같습니다.

(단위: 백만원)			
구 분		제 33(당) 기	제 32(전) 기
이자수익	현금 및 상각후원가 측정 예치금 이자	5,808	2,082
	당기손익-공정가치 측정 대출채권 이자	504	917
	기타포괄손익-공정가치 측정 채무증권 이자	3,676	1,738
	상각후원가 측정 대출채권 이자	580,317	481,509
	기타이자	557	403
	소 계	590,862	486,649
이자비용	차입부채이자	(88,621)	(57,873)
	사채이자	(252,465)	(167,286)
	기타이자	(972)	(1,479)
	소 계	(342,058)	(226,638)
순이자손익		248,804	260,011

31. 순수수수료손익

당기와 전기 중 순수수수료손익의 내역은 다음과 같습니다.

(단위: 백만원)			
구 분		제 33(당) 기	제 32(전) 기
수수료수익	운용리스료	76	45
	여신취급수수료	552	395
	중도상환수수료	863	3,567
	조합관리수수료	10,234	9,506
	주선수수수료	8,601	19,107
	기타수입수수료	2,750	2,414
	소 계	23,076	35,034
수수료비용	여신관련수수료	(87)	(155)
	기타지급수수료	(5,526)	(4,292)
	소 계	(5,613)	(4,447)
순수수료손익		17,463	30,587

32. 배당수익

당기와 전기 중 배당수익의 내역은 다음과 같습니다.

(단위: 백만원)		
구 분	제 33(당) 기	제 32(전) 기
당기손익-공정가치측정유가증권	5,854	4,505
기타포괄손익-공정가치측정유가증권	3	43
합 계	5,857	4,548

33. 당기손익-공정가치 측정 금융자산 관련손익

당기와 전기 중 당기손익-공정가치 측정 금융자산의 관련손익 내역은 다음과 같습니다.

(단위: 백만원)		
구 분	제 33(당) 기	제 32(전) 기
당기손익-공정가치 측정 유가증권	315,615	158,673
채무증권	292,936	154,382
평가손익	131,067	22,851
처분손익	(12,575)	2,400
기타이익	174,444	129,131
지분증권	22,679	4,291
평가손익	13,315	2,337
처분손익	5,154	(1,479)
기타이익	4,210	3,433
당기손익-공정가치 측정 대출채권	6,563	(826)
평가손익	2,679	(1,906)
처분손익	3,884	1,080
합 계	322,178	157,847

34. 신용손실충당금전입액 및 환입액

당기와 전기 중 신용손실충당금전입액 및 환입액의 내용은 다음과 같습니다.

(단위: 백만원)			
구 분		제 33(당) 기	제 32(전) 기
신용손실충당금 전입액	상각후원가측정 대출채권	(176,531)	(22,692)
	상각후원가측정 기타금융자산	(1,055)	-
	기타포괄손익-공정가치측정 유가증권	(133)	-
	소 계	(177,719)	(22,692)
신용손실충당금 환입액	상각후원가측정 기타금융자산	-	171
	기타포괄손익-공정가치 측정 유가증권	82	33
	소 계	82	204
합 계		(177,637)	(22,488)

35. 일반관리비

당기와 전기 중 일반관리비의 내역은 다음과 같습니다.

(단위: 백만원)			
구 분		제 33(당) 기	제 32(전) 기
1. 종업원 급여		55,839	58,534
급여 및 상여		49,502	53,860
퇴직급여		4,292	3,422
주식기준보상		2,045	1,252
2. 감가상각비 및 기타상각비		3,620	3,551
3. 기타일반관리비		20,647	18,235
접대비		2,129	2,071
용역비		7,596	6,748
제세공과금		4,861	4,143
기타의 관리비		6,061	5,273
합 계		80,106	80,320



36. 기타영업손익

당기와 전기 중 기타영업손익의 내역은 다음과 같습니다.

(단위: 백만원)			
구 분		제 33(당) 기	제 32(전) 기
기타영업수익	총당부채환입액	-	2,730
	리스자산처분이익	8	-
	대출채권처분이익	2,711	85
	관계기업에대한투자자산손상차손환입	-	5,924
	기타	2,013	869
	소 계	4,732	9,608
기타영업비용	총당부채전입액	(301)	(8)
	대출채권처분손실	(50)	(32)
	관계기업에대한투자자산손상차손	(12,768)	(5,824)
	기타	(2,147)	(2,093)
	소 계	(15,266)	(7,957)
합 계		(10,534)	1,651

37. 영업외손익

당기와 전기 중 영업외손익의 내역은 다음과 같습니다.

(단위: 백만원)			
구 분		제 33(당) 기	제 32(전) 기
영업외수익	리스사용권자산해지이익	11	39
	유형자산처분이익	6	1
	잡이익	171	247
	소 계	188	287
영업외비용	기부금	(3,529)	(2,439)
	리스사용권자산해지손실	(351)	(24)
	유형자산처분손실	-	(10)
	무형자산처분손실	-	(5)
	잡손실	(48)	(138)
소 계		(3,928)	(2,616)
합 계		(3,740)	(2,329)

38. 법인세비용 및 이연법인세

(1) 법인세비용 구성내역

당기와 전기의 법인세비용 산출내역은 다음과 같습니다.

(단위: 백만원)		
구분	제 33(당) 기	제 32(전) 기
당기 법인세 부담액(*1)	75,586	91,482
일시적차이로 인한 이연법인세 변동액(*2)	12,325	8,870
자본에 직접 반영된 당기법인세비용	1,938	(1,885)
법인세비용	89,849	98,467

(\*1) 당기 법인세 부담액에는 전기 이전의 법인세비용에 대한 조정이 포함되어 있습니다.

(\*2) 이연법인세자산(부채)는 일시적차이의 실현이 예상되는 회계연도에 적용되는 법인세율을 사용하여 측정하고 있습니다.

(2) 법인세비용 차이내역

당기와 전기 중 법인세비용차감전순이익과 법인세비용간의 관계는 다음과 같습니다.

(단위: 백만원)		
구분	제 33(당) 기	제 32(전) 기
법인세비용차감전순이익	393,873	401,743
적용세율에 따른 법인세	103,982	110,479
비과세수익으로 인한 차이 조정	(3,845)	(4,020)
비공제비용으로 인한 차이 조정	1,048	1,933
기타 차이 조정	(12,272)	(14,377)
연결납세로 인한 법인세효과	936	4,452
법인세비용	89,849	98,467
유효세율	22.81%	24.51%

(3) 이연법인세

당기와 전기 중 이연법인세자산(부채)의 변동내역은 다음과 같습니다.

<제 33(당) 기>

(단위: 백만원)					
구 분	기초금액	당기손익반영	기타포괄손익반영	자본조정반영	기말금액
대손충당금	5,003	16,794	-	-	21,797
이연대출부대손익	13,547	(2,884)	-	-	10,663
리스개설직접원가	(583)	372	-	-	(211)
관계기업에대한투자자산	6,689	3,066	-	-	9,755
미수수익	(450)	(416)	-	-	(866)
미지급비용	1,795	629	-	-	2,424
파생상품자산(부채)	(644)	(1,314)	2,180	-	222
확정급여채무	5,214	272	634	-	6,120
사외적립자산	(5,167)	(929)	69	-	(6,027)
전환증권전환손익	(175)	175	-	-	-
감가상각	13	127	-	-	140
대출채권	2,591	(704)	-	-	1,887
당기손익공정가치측정금융자산	(16,959)	(28,572)	-	-	(45,531)
기타포괄손익-공정가치측정금융자산	2,269	78	(945)	-	1,402
기타	(4,053)	(957)	-	-	(5,010)
합 계	9,090	(14,263)	1,938	-	(3,235)

<제 32(전) 기>

(단위: 백만원)

구 분	기초금액	당기손익반영	기타포괄손익반영	자본조정반영	기말금액
대손충당금	13,135	(8,132)	-	-	5,003
이연대출부대손익	11,027	2,520	-	-	13,547
리스개설직접원가	(1,454)	871	-	-	(583)
관계기업에대한투자자산	5,086	1,603	-	-	6,689
미수수익	(364)	(86)	-	-	(450)
미지급비용	1,639	156	-	-	1,795
파생상품자산(부채)	(106)	801	(1,339)	-	(644)
확정급여채무	6,899	(151)	(1,534)	-	5,214
사외적립자산	(5,395)	143	85	-	(5,167)
전환증권전환손익	(182)	7	-	-	(175)
감가상각	10	3	-	-	13
대출채권	1,919	672	-	-	2,591
당기손익공정가치측정금융자산	(12,251)	(4,708)	-	-	(16,959)
기타포괄손익-공정가치측정금융자산	1,384	(57)	942	-	2,269
기타	(3,387)	(537)	-	(129)	(4,053)
합 계	17,960	(6,895)	(1,846)	(129)	9,090

(4) 자본에 직접 가감하는 항목과 관련된 법인세 당기와 전기 중 자본에 직접 인식되는 항목과 관련된 법인세는 다음과 같습니다.

(단위: 백만원)				
구 분	제 33(당) 기		제 32(전) 기	
	변동액	법인세효과	변동액	법인세효과
기타포괄손익-공정가치측정금융자산평가손익	3,549	(945)	(4,036)	1,027
현금흐름위험회피 파생상품평가손익	(8,236)	2,180	5,056	(1,339)
주식기준보상	(4)	1	(5)	6
확정급여부채의 재측정요소	(2,665)	702	5,230	(1,450)
신종자본증권	-	-	-	(129)
합 계	(7,356)	1,938	6,245	(1,885)

(5) 총액 기준 법인세 내역 당기말과 전기말 현재 상계전 총액기준에 의한 이연법인세자산과 부채의 내역은 다음과 같습니다.

(단위: 백만원)		
구 분	제 33(당) 기	제 32(전) 기
이연법인세자산	55,773	46,220
이연법인세부채	(59,008)	(37,130)

39. 연결주당이익

(1) 당기와 전기의 연결주당이익 계산내역은 다음과 같습니다.

(단위: 주, 백만원)		
구 분	제 33(당) 기	제 32(전) 기
연결당기순이익	304,024	303,276
신종자본증권 이자	(12,412)	(12,411)
보통주에 귀속되는 이익	291,612	290,865
가중평균보통유통주식수	62,250,000	62,250,000
기본 및 희석주당이익(원)	4,685	4,673

(2) 가중평균유통보통주식수의 산정

(단위: 주, 백만원)						
구 분	제 33(당) 기			제 32(전) 기		
	주식수	가중치	가중평균 유통보통주식수	주식수	가중치	가중평균 유통보통주식수
기초 유통보통주식수	62,250,000	365/365	62,250,000	62,250,000	365/365	62,250,000

40. 현금흐름표에 대한 주석

(1) 당기말과 전기말 현재 현금및현금성자산의 내역은 다음과 같습니다.

(단위: 백만원)		
구 분	제 33(당) 기	제 32(전) 기
현금	2	2
원화예치금(*)	정기예금	-
	기타금융기관예치금	499,746
	소 계	499,746
외화예치금(*)	외화정기예치금	37,393
	외화기타예치금	13,597
	소 계	50,990
합 계	550,738	724,669

(\*) 당기말과 전기말 현재 연결현금흐름표 상 현금및현금성자산은 취득 당시 만기가 3개월 이후에 도래하는 예치금 및 영업 특성상 잔고유지 의무가 있는 예치금 2,005백만원과 1,768백만원을 차감한 금액입니다.

(2) 당기와 전기의 현금의 유입과 유출이 없는 거래의 주요 내용은 다음과 같습니다.

(단위: 백만원)		
구 분	제 33(당) 기	제 32(전) 기
상각후원가측정대출채권 제각	44,331	23,548
당기손익-공정가치측정대출채권 옵션권 행사	3,833	5,339
관계기업에대한투자자산 계정 대체	109,921	(2,998)
사용권자산의 신규 인식	1,982	4,972



(3) 재무활동에서 생기는 부채의 당기와 전기 중 변동내역은 다음과 같습니다.

<제 33(당) 기>

(단위: 백만원)				
구 분	순파생상품부채	차입부채	사채	리스부채
기초	-	2,848,181	8,007,678	7,181
현금흐름변동	1,778	387,525	(576,916)	(1,436)
차입부채의 발행	-	1,040,000	-	-
차입부채의 상환	-	(652,475)	-	-
사채의 발행	-	-	3,526,084	-
사채의 상환	-	-	(4,103,000)	-
파생상품의 결제	1,778	-	-	-
리스료의 지급	-	-	-	(1,436)
그 밖의 변동	(3,798)	(42,474)	3,473	1,416
기말	(2,020)	3,193,232	7,434,235	7,161

<제 32(전) 기>

(단위: 백만원)			
구 분	차입부채	사채	리스부채
기초	1,619,943	7,354,238	4,517
현금흐름변동	1,211,751	649,272	(1,107)
차입부채의 발행	1,527,070	-	-
차입부채의 상환	(315,319)	-	-
사채의 발행	-	4,589,272	-
사채의 상환	-	(3,940,000)	-
리스료의 지급	-	-	(1,107)
그 밖의 변동	16,487	4,168	3,771
기말	2,848,181	8,007,678	7,181

41. 우발상황 및 약정사항

(1) 계류중인 주요 소송사건

당기말 현재 연결실체는 예금채권확인등 청구의 소 등 2건의 소송사건(총 소송금액 9,326백만원)에 피고로 계류 중에 있습니다. 상기 소송사건의 최종결과는 예측할 수 없으나 연결실체는 상기의 소송결과 등이 연결채무제표에 중요한 영향을 미치지 아니할 것으로 판단하고 있습니다.

(2) 지급보증 및 약정사항

당기말과 전기말 현재 지급보증 및 약정의 종류별 금액은 다음과 같습니다.

(단위: 백만원)			
구분		제 33(당) 기	제 32(전) 기
지급보증	ABS 및 ABCP 매입약정	-	80,000
약정	원화대출약정	310,230	385,845
	유가증권매입약정	811,857	738,708
	소 계	1,122,087	1,124,553
합 계		1,122,087	1,204,553

(3) 당좌차월 약정

당기말과 전기말 현재 당좌차월의 내역은 다음과 같습니다.

(단위: 백만원)					
구 분	금융기관명	제 33(당) 기		제 32(전) 기	
		한도액	사용액	한도액	사용액
원화차입금	중국은행 서울지점 외	350,000	20,000	300,000	-

(4) 기타 약정사항

당기말과 전기말 현재 상각되었지만 회수활동이 계속되고 있는 대출채권의 계약상미회수 금액은 각각 256,253 백만원과 247,522 백만원입니다.

42. 특수관계자 거래

(1) 당기말 현재 지배관계에 있는 회사의 내역은 다음과 같습니다.

회사명	관계
신한금융지주회사	지배기업

(2) 특수관계자 채권·채무

당기말과 전기말 현재 특수관계자 간의 중요한 채권·채무의 내역은 다음과 같습니다.

(단위: 백만원)				
특수관계구분	회사명	계정과목	제 33(당) 기	제 32(전) 기
지배기업	신한금융지주	당기법인세자산	18	-
		차입금	837,880	833,460
		미지급비용	7,072	5,872
		미지급배당금	1,545	1,563
		당기법인세부채	25,629	49,489
동일지배기업	신한은행	현금및상각후원가측정예치금	1,093	1,923
		임차보증금	13,086	13,118
		사용권자산	1,591	1,322
		차입금	280,000	-
		미지급비용	124	-
		총당부채	300	292
		리스부채	198	336
	신한카드	미지급금	350	426
	신한라이프생명보험	당기손익공정가치측정유가증권(*)	462	472
	신한DS	무형자산	343	576
		미지급비용	80	15
	신한투자증권	현금및상각후원가측정예치금	308	636
		당기손익공정가치측정유가증권(*)	11,409	8,011
		관계기업투자주식(*)	5,152	-
		미수수익	-	246
		대출채권	(33)	36,905
		대손충당금	-	(86)
		선수수익	-	37
		총당부채	8	3
	신한자산신탁	기타자산	34	82

(\*) 구조화기업에 대한 투자관련 금액이 포함되어 있습니다.

(3) 특수관계자 수익·비용

당기와 전기 중 특수관계자 간의 중요한 거래내역은 다음과 같습니다.

(단위: 백만원)				
특수관계구분	회사명	계정과목	제 33(당) 기	제 32(전) 기
지배기업	신한금융지주	이자비용	14,301	14,292
		수수료비용	1,889	1,889
		기타영업비용	4,420	16,360
동일지배기업	신한은행	이자수익	447	239
		이자비용	5,995	13
		수수료비용	27	26
		일반관리비	755	714
		기타영업수익	-	21
		기타영업비용	8	6
		영업외수익	9	8
	신한카드	수수료비용	97	-
	신한투자증권	이자수익	2,903	4,409
		수수료수익	9	99
		당기손익공정가치측정금융자산관련손익(*1)	332	(11)
		미사용한도총당부채전입(환입)	(3)	7
		수수료비용	-	10
		일반관리비	-	157
		기타영업비용	8	1
		신용손실충당금전 환입	(86)	(61)
		영업외수익	-	15
	신한라이프생명보험	당기손익공정가치측정금융자산관련손익(*1)	-	(1,064)
	신한DS	일반관리비	4,698	4,378
		영업외비용	-	10
	신한자산신탁	이자비용	82	44
	피에스에이-신한투자조합1호(*2)	수수료수익	-	26
	원신한퓨처스 신기술투자조합 제1호	수수료수익	99	144
	케이에스티-신한 실험실창업 제1호 투자조합	수수료수익	79	100
	원신한퓨처스 신기술투자조합 제2호	수수료수익	133	133
	원신한퓨처스 신기술투자조합 제3호	수수료수익	14	200
	원신한 커넥트 신기술투자조합 제1호	수수료수익	3,000	3,000
	원신한 커넥트 신기술투자조합 제2호	수수료수익	1,153	2,000
	신한-동반성장솔루션 신기술투자조합 제1호	수수료수익	72	72
	IBK개인채무조정전문투자형사모특별자산투자신탁12호(*2)	배당수익	-	208
	미래에셋엠스글로벌인프라사모특별자산투자신탁2호	배당수익	65	815
	교보약사체코프라하부동산전문투자형사모신탁1호	배당수익	199	409
	신한AIM부동산전문투자형사모투자신탁제22-A호	배당수익	747	669
신한AIM인수금융전문투자형사모투자신탁제1호	배당수익	-	293	

	신한BNPP WTE 사모특별자산 투자신탁 제1호	배당수익	473	319
	신한글로벌일반사모부동산투자신탁제9호	배당수익	-	238
	신한AIM사회적기업전문투자형사모투자신탁제1호(*3)	배당수익	-	57
	신한BNPP미래에너지전문투자형사모특별자산신탁 제1호(*3)	배당수익	-	104
	신한노퍽제1호사모투자 합자회사	배당수익	19	31
	아이엠엠롱텀솔루션사모투자 합자회사	배당수익	310	-
	신한부동산론일반사모부동산투자신탁제1호	배당수익	62	83
	트러스트글로벌인프라전문투자형사모투자신탁 3호	배당수익	-	10
	신한SOFV일반사모투자신탁1호	배당수익	127	-
	신한 디스플레이 신기술투자조합 제1호	배당수익	20	-
	신한글로벌Tea제조사인수금융일반사모투자신탁	배당수익	466	-
	신한개인채무조정채권일반사모혼합자산투자신탁제1호	배당수익	221	-
관계기업	신한-알바트로스 기술투자펀드	수수료수익	115	146
	신한-마이더스동아세컨더리투자조합	수수료수익	-	121
	신한-수인베스트먼트 청년창업투자조합1호	수수료수익	589	140
	신한피에스 신기술사업투자조합 제1호	수수료수익	25	15
	신한-엔베스터 유동화전문펀드	수수료수익	173	181
	신한-라이노스 1호 신기술사업투자조합(*4)	수수료수익	-	61
	키움-신한 이노베이션 제1호 투자조합	수수료수익	140	118
	퓨처플레이-신한 테크이노베이션 제1호	수수료수익	56	227
	스파크랩-신한 오피튜니티 제 1호	수수료수익	39	202
	코리아오메가-신한 초기기업성장지원 투자조합 제1호	수수료수익	166	180
	카카오-신한 제1호 트나이트 투자조합	수수료수익	386	386
	에스더블유케이-신한 신기술사업투자조합 제1호	수수료수익	61	76
	얼머스 신한 소부장 혁신기업 투자조합	수수료수익	91	94
	키움-신한 이노베이션 제2호 투자조합	수수료수익	268	279
	레버런트-신한비스타신기술투자조합	수수료수익	80	40
	에트리홀딩스-신한유니콘투자조합제1호	수수료수익	100	100
	스톤브릿지신한유니콘세컨더리 투자조합	수수료수익	444	591
	신한타임메자닌블라인드신기술투자조합	수수료수익	226	107
	신한케이유니콘제1호신기술투자조합	수수료수익	232	261
	신한-퀀텀 창업초기펀드	수수료수익	153	125
	신한-시몬느 신기술투자조합 제1호	수수료수익	78	78
	신한휘트린 신기술투자조합 제1호	수수료수익	85	59
	글로벌커머스 신기술사업투자조합	수수료수익	30	10
	신한-HGI 사회적기업 투자조합	수수료수익	63	27
	신한더블유더블유지에너지펀드 신기술사업 투자조합	수수료수익	45	22
	이지스-신한 신기술조합 1호	수수료수익	36	36
	신한-지앤텍스마트혁신펀드	수수료수익	260	81
	신한-진앤뉴노멀퍼스트우버벤처투자조합제1호	수수료수익	42	-
	디에스-신한콘텐츠신기술투자조합제1호	수수료수익	18	18
	신한-타임 제1호 신기술투자조합	수수료수익	26	4
	신한 에스지씨 ESG 투자조합 제1호	수수료수익	115	5
	신한-스닉픽 바이오헬스케어 바운스백 펀드	수수료수익	125	4
	신한-아이스퀘어 벤처투자조합 제1호	수수료수익	100	3
디에스-신한-제이비우리 뉴미디어 신기술투자조합 1호	수수료수익	216	-	

보난자-신한GIB 혁신반도체투자조합	수수료수익	55	-
2023 신한-JB우리-대신 상장사 신기술투자조합	수수료수익	113	-
신한-타임폴리오바이오육성투자조합	수수료수익	163	-
신한타임세컨더리블라인드신기술투자조합	수수료수익	71	-
신한-디에스 Secondary 신기술사업투자조합	수수료수익	139	-
신한-오픈워터 Pre-IPO 투자조합 제1호	수수료수익	36	-
신한-씨제이 기술혁신펀드 제1호	수수료수익	88	-
신한-에코 벤처투자조합 제2호	수수료수익	49	-
흥국-신한 더퍼스트 Visionary 신기술투자조합 1호	수수료수익	87	-
한투신한레이크케이뷰티신기술사업투자조합	수수료수익	94	-
신한 에이치비 웰니스 1호 투자조합	수수료수익	35	-
포트리스-신한 항공화물 제1호신기술투자조합	수수료수익	27	-
신한제이앤웨이브신기술사업투자조합	수수료수익	2	-
신한 얼머스 소부장 혁신기업 투자조합 7호	수수료수익	18	-

- (\*1) 구조화기업에 대한 투자관련 손익이 포함되어 있습니다.
- (\*2) 전기 중 청산으로 동일지배기업에서 제외되었습니다.
- (\*3) 당기 중 청산으로 동일지배기업에서 제외되었습니다.
- (\*4) 전기 중 청산으로 관계기업에서 제외되었습니다.

(4) 특수관계자 자금거래 내역

당기와 전기 중 특수관계자와의 자금거래 내역은 다음과 같습니다.

<제 33(당) 기 >

(단위: 백만원)					
특수관계구분	회사명	자금대여거래		자금차입거래	
		대여	회수	차입	상환
동일지배기업	신한은행	-	-	280,000	-
	신한투자증권	-	37,175	-	-

<제 32(전) 기 >

(단위: 백만원)					
특수관계구분	회사명	자금대여거래		자금차입거래	
		대여	회수(*)	차입	상환
동일지배기업	신한투자증권	26,000	46,000	-	-

(\*) 동일지배기업의 연결 대상에서 제외된 SPC에 대한 대출채권 금액을 포함하고 있습니다.

(5) 주요 경영진에 대한 보상이나 급여

연결실체는 기업활동의 계획·운영·통제에 대하여 중요한 권한과 책임을 가진 등기임원, 비등기임원, 내부감사 책임자 및 각 사업부문장 등을 주요 경영진으로 판단하였으며, 당기와 전기 중 주요 경영진에 대한 보상 내역은 다음과 같습니다.

(단위: 백만원)		
계정과목	제 33(당) 기	제 32(전) 기
급여와 상여	4,042	4,276
퇴직급여	145	147
주식기준보상	2,045	1,252
합 계	6,232	5,675

(6) 당기말과 전기말 현재 특수관계자 간의 중요 지급보증 내역은 없습니다.

(7) 당기말과 전기말 현재 특수관계자에 대한 담보제공 내역은 다음과 같습니다.

(단위: 백만원)					
특수관계구분	특수관계자명	담보제공자산	제33(당)기	제32(전기)	비고
동일지배기업	신한은행	국채, 신증자본증권, 사모사채	380,453	-	차입거래 관련 질권설정

(8) 당기 및 전기 중 특수관계자의 채권 매매 내역은 다음과 같습니다.

(단위: 백만원)					
특수관계구분	특수관계자명	제33(당)기		제32(전기)	
		매도	매수	매도	매수
동일지배기업	신한투자증권	40,000	15,000	-	-

(9) 특수관계자에게 제공한 미사용약정

당기말 및 전기말 현재 연결실체가 특수관계자에게 제공한 미사용약정은 다음과 같습니다.

(단위: 백만원)				
특수관계구분	회사명	거래구분	제 33(당) 기	제 32(전) 기
관계기업	KB Oaktree 일반사모특별자산투자신탁 제3호	출자약정	3,369	3,454
	다올KTB항공기일반사모투자신탁제16호	출자약정	-	1
	LB스코틀랜드전문투자형사모부동산투자신탁29호	출자약정	265	265
	NH-Amundi글로벌인프라전문사모특별신탁14호	출자약정	325	325
	레버런트-신한비스타신기술투자조합	출자약정	235	289
	마이다스글로벌DEBT전문투자형사모부동산신탁제6호	출자약정	-	739
	에이치 아이오타 사모투자합자회사	출자약정	248	248
	메이플모빌리티사모투자 합자회사	출자약정	-	635
	베스타스 전문투자형사모부동산투자신탁37호	출자약정	-	172
	보고DebtStrategy일반사모부동산투자신탁18호	출자약정	697	-
	보고Realty Partners 전문투자형사모신탁5호	출자약정	389	389
	스톤브릿지신한유니콘세컨더리 투자조합	출자약정	4,160	4,160
	신한AIM재간접전문투자형사모투자신탁1-A호	출자약정	2,504	1,145
	씨엘바이아웃제1호사모투자 합자회사	출자약정	-	852
	에트리홀딩스-신한유니콘투자조합제1호	출자약정	1,500	3,000
	엠펙플러스 전문투자형 사모부동산투자신탁 25호	출자약정	1,042	1,042
	제이알 전문투자형 사모부동산투자신탁 제16호	출자약정	406	406
	키움-신한 이노베이션 제2호 투자조합	출자약정	3,000	3,000
	퓨처플레이-신한 테크이노베이션 제1호	출자약정	-	2,438
	신한-퀀텀 창업초기펀드	출자약정	1,800	4,800
	코람코일반사모부동산투자신탁제143호	출자약정	3,334	6,970
	신한-HGI 사회적기업 투자조합	출자약정	1,000	2,000
	한국투자탐메자민일반사모부동산투자신탁1호	출자약정	67	67
	한국투자그린뉴딜인프라전문투자형사모투자신탁1호	출자약정	9,676	14,265
	이지스네오뱅크블라인드일반사모부동산투자신탁제10호	출자약정	675	675
	대신-ATU 신기술투자조합 제1호	출자약정	-	500
	신한-지앤텍스마트혁신펀드	출자약정	4,600	12,400



	에이비제제3호사모투자합자회사	출자약정	-	800
	신한-진앤뉴노멀퍼스트우버벤처투자조합제1호	출자약정	2,800	8,200
	아이비케이씨문화콘텐츠투자조합	출자약정	1,603	3,185
	디에이밸류-어니스트 신기술투자조합 제1호	출자약정	-	317
	캡스톤개발프린티어일반사모투자신탁	출자약정	8,143	8,142
	IMM Global Venture Opportunity, LP	출자약정	-	8
	신한 에스지씨 ESG 투자조합 제1호	출자약정	1,800	2,700
	신한-아이스퀘어 벤처투자조합 제1호	출자약정	500	4,500
	신한-스닉픽 바이오헬스케어 바운스백 펀드	출자약정	2,750	4,250
	2023 신한-JB우리-대신 상장사 신기술투자조합	출자약정	6,413	-
	신한-타임폴리오바이오육성투자조합	출자약정	9,000	-
	보고 Debt Strategy 전문투자형사모부동산투자신탁4호	출자약정	862	-
	신한-에코 벤처투자조합 제2호	출자약정	1,350	-
	신한-씨제이 기술혁신펀드 제1호	출자약정	5,600	-
	신한-디에스 Secondary 신기술사업투자조합	출자약정	18,185	-
	신한타임세컨더리블라인드신기술투자조합	출자약정	3,250	-
	신한리젠트 신기술사업투자조합 제1호	출자약정	3,200	-
	흥국-신한 더퍼스트 Visionary 신기술투자조합 1호	출자약정	12,300	-
	한국리얼에셋개발시드일반사모투자신탁3호	출자약정	10,630	-
	아이엠엠샬루스스타트업벤처펀드제1의1호	출자약정	700	-
	신한-수 세컨더리 투자조합	출자약정	7,000	-
	디에이밸류문화콘텐츠제1호신기술사업투자조합	출자약정	1,800	-
	소 계		137,178	96,339
동일지배기업	교보약사체코프라하부동산전문투자형사모신탁1호	출자약정	-	1
	미래에셋캡스글로벌인프라사모특별자산투자신탁2호	출자약정	635	635
	신한AIM부동산전문투자형사모투자신탁제22-A호	출자약정	27,433	29,099
	신한AIM사회적기업전문투자형사모투자신탁제1호	출자약정	-	85
	신한AIM사회적기업전문투자형사모투자신탁제2호	출자약정	-	40
	신한AIM인수금융전문투자형사모투자신탁제1호	출자약정	-	534
	신한AIM재간접전문투자형사모투자신탁제3-A호	출자약정	-	285
	신한BNPP WTE 사모특별자산 투자신탁 제1호	출자약정	2,281	4,772
	신한글로벌일반사모부동산투자신탁제9호	출자약정	-	63
	신한부동산론일반사모부동산투자신탁제1호	출자약정	-	779
	신한창업벤처알파일반사모혼합자산투자신탁제2호	출자약정	-	900
	신한창업벤처알파투자형사모혼합자산투자신탁제1호	출자약정	-	225
	신한창업벤처전문투자형사모투자신탁제1호	출자약정	-	903
	신한창업벤처전문투자형사모투자신탁제2호	출자약정	-	1,500
	신한창업벤처전문투자형사모투자신탁제3호	출자약정	1,500	3,000
	신한 창업벤처 전문투자형 사모 투자신탁 제4호	출자약정	4,000	8,000
	신한창업벤처일반사모투자신탁제5호	출자약정	8,000	14,000
	원신한 커넥트 신기술투자조합 제1호	출자약정	2,300	2,300
	원신한 커넥트 신기술투자조합 제2호	출자약정	-	38,250
	키움마일스톤US 전문투자형사모부동산투자신탁제16-A	출자약정	-	793
	키움마일스톤US사모부동산투자신탁 제16-C호	출자약정	477	477
	원신한퓨처스 신기술투자조합 제3호	출자약정	-	3,543
	신한그린웨이기업투자일반사모투자신탁제1호	출자약정	1,040	3,540
신한케이티물류일반사모부동산투자신탁제1호	출자약정	2,095	2,100	

신한인프라개발일반사모혼합자산투자신탁	출자약정	575	-
(가칭)신한플래그쉽부동산일반사모투자신탁제1호	출자약정	10,308	-
신한-LS글로벌그린웨이일반사모투자신탁	출자약정	1,312	-
신한창업벤처일반사모투자신탁제6호	출자약정	16,000	-
원신한 메자닌 제1호 신기술사업투자조합	출자약정	1,500	-
신한 하이퍼커넥트 투자조합 제1호	출자약정	22,440	-
신한SOFV일반사모투자신탁1호	출자약정	18,814	-
신한KKR글로벌프로그램일반사모투자신탁	출자약정	15,041	-
신한 하이퍼퓨처스 투자조합 1호	출자약정	2,342	-
신한PF정상화일반사모부동산자투자신탁제1호	출자약정	11,789	-
신한CISIII일반사모투자신탁제1호	출자약정	2,923	-
신한AIM사회적기업일반사모투자신탁제1호	출자약정	73	-
신한AIM인수금융일반사모투자신탁 제1호	출자약정	534	-
신한글로벌Tea제조사인수금융일반사모투자신탁	출자약정	739	-
신한기업오피튜니티 일반사모투자신탁	출자약정	16,627	-
하이브리드세운 주식회사 등	대출약정	-	6,825
소 계		170,778	122,649
합 계		307,956	218,988

(10) 당기말 현재 특수관계자인 신한카드에서 제공받은 신용카드 사용한도약정금액은 2,590백만원 입니다.

(11) 당기말 현재 특수관계자인 신한은행에게 제공받은 당좌차월 약정금액은 40,000백만원 입니다.

### 43. 비연결구조화기업에 대한 지분

#### (1) 비연결구조화기업에 대한 지분의 성격과 범위

연결실체는 구조화금융, 투자펀드 등의 투자를 통해 구조화기업에 관여하고 있으며 동 구조화기업의 주요 특성은 다음과 같습니다.

구분	주요 특성
구조화금융	구조화금융을 위한 구조화기업은 기업 인수 합병, 민간 투자 방식의 건설 프로젝트 혹은 선박 투자를 위한 프로젝트 금융 등의 목적을 위해 설립되었으며 조달한 자금은 동 목적의 수행을 위해 사용됩니다. 연결실체는 구조화금융을 위한 구조화기업에 대출, 지분투자 등의 형태로 자금을 제공하거나 필요에 따라 다양한 형태의 신용공여를 제공하고 있습니다.
투자펀드	수익증권은 다수의 대중으로부터 소액의 자금을 조달하여 그 금액을 주식이나 채권 등에 투자하여 얻은 수익실적에 따라 배당하는 금융상품을 말합니다. 연결실체는 다양한 투자 펀드의 지분을 투자하거나 무한책임사원 혹은 자산운용사로서의 역할을 수행함으로써 인하여 직/간접적으로 수익증권에 관여하고 있습니다.
자산유동화증권	자산유동화회사는 자산 보유자로부터 자산을 매입하여 이를 토대로 자산유동화증권을 발행하는 당사자로서, 기업의 자금조달을 원활하게 하여 재무구조의 건전성을 높이기 위하여 설립된 유한회사입니다. 연결실체는 구조화기업이 매출채권 등을 기초자산으로 하여 발행한 유동화증권을 매입하거나 동 구조화기업에 대하여 신용공여 및 유동화증권 매입약정 등을 제공하고 있습니다.

당기말과 전기말 현재 비연결구조화기업의 규모는 다음과 같습니다.

#### <제 33(당) 기>

(단위: 백만원)				
구 분	구조화금융	투자펀드	자산유동화증권	합 계
총자산	83,887,670	45,990,038	3,771,390	133,649,098

#### <제 32(전) 기>

(단위: 백만원)				
구 분	구조화금융	투자펀드	자산유동화증권	합 계
총자산	81,031,706	42,609,856	4,789,511	128,431,073

(2) 관련 위험의 성격

1) 당기말과 전기말 현재 비연결구조화기업의 지분에 관하여 연결실체가 연결재무제표에 인식한 자산과 부채의 장부가액은 다음과 같습니다.

<제 33(당) 기>

(단위: 백만원)				
구 분	구조화금융	투자펀드	자산유동화증권	합 계
재무상태표상 자산				
상각후원가 측정 대출채권	4,666,885	8,977	439,875	5,115,737
당기손익-공정가치 측정 유가증권	42,265	2,984,337	6,014	3,032,616
기타포괄손익-공정가치 측정 유가증권	-	3,315	-	3,315
기타자산	52,949	2,579	4,317	59,845
자산 합계	4,762,099	2,999,208	450,206	8,211,513
재무상태표상 부채				
기타부채	625	-	102	727

<제 32(전) 기>

(단위: 백만원)				
구 분	구조화금융	투자펀드	자산유동화증권	합 계
재무상태표상 자산				
상각후원가 측정 대출채권	4,936,257	90,840	459,686	5,486,783
당기손익-공정가치 측정 유가증권	91,152	2,504,063	-	2,595,215
기타포괄손익-공정가치 측정 유가증권	-	-	9,847	9,847
기타자산	28,305	2,351	3,057	33,713
자산 합계	5,055,714	2,597,254	472,590	8,125,558
재무상태표상 부채				
기타부채	493	-	8	501

2) 당기말과 전기말 현재 연결실체의 비연결구조화기업에 대한 최대위험노출은 다음과 같습니다.

<제 33(당) 기>

(단위: 백만원)				
구 분	구조화금융	투자펀드	자산유동화증권	합 계
보유자산	4,762,099	2,999,208	450,206	8,211,513
미실행신용공여	221,739	-	15,100	236,839
매입약정	-	552,732	-	552,732
합 계	4,983,838	3,551,940	465,306	9,001,084

<제 32(전) 기>

(단위: 백만원)				
구 분	구조화금융	투자펀드	자산유동화증권	합 계
보유자산	5,055,714	2,597,254	472,590	8,125,558
미실행신용공여	246,731	-	11,200	257,931
매입약정	12,915	402,180	-	415,095
지급보증	80,000	-	-	80,000
합 계	5,395,360	2,999,434	483,790	8,878,584

#### 44. 이자율지표 개혁

이자율지표개혁과 관련하여 상각후원가로 측정되는 금융상품의 이자율지표대체시 장부금액이 아닌 유효이자율을 조정하고, 위험회피관계에서 이자율지표대체가 발생한 경우에도 중단 없이 위험회피회계를 계속할 수 있도록 하는 등의 예외규정을 포함하고 있습니다.

당기말과 전기말 현재 LIBOR금리 산출 중단과 관련하여, LIBOR금리 중 대체지표 이자율로 전환이 완료되지 않은 금융상품은 아래와 같습니다.

(단위: 백만원)			
구 분		제33(당기)	제32(전기)
		LIBOR	LIBOR
		USD (*)	USD (*)
상각후원가 측정 예치금 및 대출채권	대출채권	-	45,790

(\*) 해당 자산금액은 원화기준 장부금액입니다.

## 4. 재무제표

### 4-1. 재무상태표

#### 재무상태표

제 33 기	2023.12.31 현재
제 32 기	2022.12.31 현재
제 31 기	2021.12.31 현재

(단위 : 백만원)

	제 33 기	제 32 기	제 31 기
자산			
I .현금 및 상각후원가측정예치금 (주4,6,7,8,39)	541,124	711,315	432,511
II .당기손익-공정가치측정유가증권 (주4,6,7,9,18)	3,609,333	3,352,189	2,288,954
III .당기손익-공정가치측정대출채권 (주4,6,7,9,18)	51,444	42,466	48,869
IV .파생상품자산 (주4,6,7,13)	4,078	8,284	1,283
V .상각후원가측정대출채권 (주4,6,7,11,18)	7,600,700	7,705,372	7,196,842
VI .리스자산	0	0	10
VII .기타포괄손익-공정가치측정유가증권 (주4,6,7,10,18)	161,759	57,803	76,332
VIII .유형자산 (주14)	10,255	10,668	7,644
IX .무형자산 (주15)	6,181	6,342	7,475
X .관계기업에대한투자자산 (주16)	861,456	911,309	698,833
XI .당기법인세자산	18	1	1
XII .이연법인세자산 (주37)	8,526	18,691	24,036
XIII.기타자산 (주4,6,7,11,17)	101,557	155,839	95,686
자산총계	12,956,431	12,980,279	10,878,476
자본과 부채			
부채			

I .파생상품부채 (주4,6,7,13)	2,058	3,513	0
II .차입부채 (주4,6,7,19)	3,167,181	2,819,655	1,593,098
III .사채 (주4,6,7,20)	7,434,235	8,007,678	7,354,238
IV .확정급여부채 (주21)	346	173	4,628
V .총당부채 (주23)	1,361	1,246	3,838
VI .당기법인세부채 (주37)	25,629	49,490	63,474
VII .기타부채 (주4,6,7,24)	130,811	138,259	142,560
부채총계	10,761,621	11,020,014	9,161,836
자본			
I .자본금 (주1,25)	330,000	330,000	330,000
II .신종자본증권 (주26)	349,532	349,532	349,661
III .자본잉여금	3,123	3,123	3,123
IV .자본조정	(96)	(93)	(94)
V .기타포괄손익누계액 (주27)	(8,557)	(3,142)	(7,854)
VI .이익잉여금 (주28)	1,520,808	1,280,845	1,041,804
자본총계	2,194,810	1,960,265	1,716,640
부채와자본총계	12,956,431	12,980,279	10,878,476

4-2. 포괄손익계산서  
포괄손익계산서

제 33 기 2023.01.01 부터 2023.12.31 까지  
제 32 기 2022.01.01 부터 2022.12.31 까지  
제 31 기 2021.01.01 부터 2021.12.31 까지

(단위 : 백만원)

	제 33 기	제 32 기	제 31 기
I .영업이익	389,293	389,933	366,938
(1)순이자손익 (주7,29)	248,680	259,759	230,081
1.이자수익	590,738	486,397	381,619
1)당기손익-공정가치측정금융자산	459	824	968
2)기타포괄손익-공정가치측정 및 상각후원가측정금융자산	590,279	485,573	380,651
2.이자비용	(342,058)	(226,638)	(151,538)
(2)순수수료손익 (주7,30)	19,190	32,274	29,830
1.수수료수익	23,898	35,953	32,830
2.수수료비용	(4,708)	(3,679)	(3,000)
(3)배당수익 (주31)	59,570	45,318	32,561
(4)당기손익-공정가치측정유가증권관련손익 (주7,32)	326,698	156,700	189,552

(5)외환거래손익	(1,794)	(9,985)	3,885
(6)신용손실충당금전입액 (주7,33)	(177,637)	(22,508)	(32,677)
(7)파생상품관련손익 (주7,14,32)	6,355	7,294	(3,292)
(8)일반관리비 (주34)	(80,106)	(80,320)	(80,056)
(9)운용리스자산상각비	0	(10)	(489)
(10)기타영업손익 (주35)	(11,663)	1,411	(2,457)
II.영업외손익 (주36)	(3,737)	(2,330)	(1,640)
III.법인세차감전순이익	385,556	387,603	365,298
IV.법인세비용 (주37)	87,690	94,941	93,242
V.당기순이익	297,866	292,662	272,056
VI.기타포괄손익 (주7,27)	(5,415)	4,712	905
(1)후속적으로 당기손익으로 재분류되지 않는 포괄손익			
1.확정급여제도의 재측정요소	(2,665)	5,230	2,639
2.기타포괄손익-공정가치측정유가증권평가손익	613	(244)	(888)
3.법인세효과	537	(1,429)	(397)
(2)후속적으로 당기손익으로 재분류될 수 있는 포괄손익			
1.기타포괄손익-공정가치측정유가증권평가손익	2,936	(3,483)	(790)
2.현금흐름위험회피파생상품평가손익	(8,236)	5,056	170
3.법인세효과	1,400	(418)	171
VII.당기총포괄이익	292,451	297,374	272,961
VIII.주당이익(손실)			
(1)기본 및 희석주당이익 (단위 : 원) (주38)	4,586	4,502	5,533

### 4-3. 자본변동표

#### 자본변동표

제 33 기 2023.01.01 부터 2023.12.31 까지

제 32 기 2022.01.01 부터 2022.12.31 까지

제 31 기 2021.01.01 부터 2021.12.31 까지

(단위 : 백만원)

		자본							
		자본금	신종자본증권	자본잉여금	자본조정	기타포괄손익누적액	이익잉여금	자본 합계	
2021.01.01 (1.기초)		180,000	199,695	3,123	753	(8,450)	803,000	1,178,121	
자본의 변동	총포괄이익	(1)당기순이익	0	0	0	0	272,056	272,056	
		(2)기타포괄손익	1.기타포괄손익-공정가치측정유가증권평가손익	0	0	0	(1,131)	0	(1,131)
			2.현금흐름위험회피파생상품평가손익	0	0	0	123	0	123
			3.확정급여제도의 재측정요소	0	0	0	1,913	0	1,913
			자본에	(1)연차배당 (주28)	0	0	0	0	(24,059)
	영원소유주와의 적립	(2)주식선택권의 변동	0	0	0	(127)	0	(127)	
		(3)신종자본증권의 발행	0	149,966	0	0	0	149,966	
		(4)신종자본증권이자	0	0	0	0	(9,502)	(9,502)	
		(5)보통주의 발행	150,000	0	0	(720)	0	149,280	



	거래 등										
	기타변동	(1)계정 재분류	0	0	0	0	(309)	309	0		
2021.12.31 (II.기말)			330,000	349,661	3,123	(94)	(7,854)	1,041,804	1,716,640		
2022.01.01 (I.기초)			330,000	349,661	3,123	(94)	(7,854)	1,041,804	1,716,640		
자본의 변동	총포괄이익	(1)당기순이익	0	0	0	0	0	292,662	292,662		
		(2)기타 포괄손익	1.기타포괄손익-공	기타포괄손익-공							
			정가치측정유가증	정가치측정유가증	0	0	0	0	(2,785)	0	(2,785)
		2.현금흐름위험회피파생상품평가손익	권관련손익	권평가손익							
			3.확정급여제도의 재측정요소		0	0	0	0	3,717	0	3,717
	자본에 직접 반 영된 소 유주와의 거래 등	(1)연차배당 (주28)		0	0	0	0	0	(41,210)	(41,210)	
		(2)주식선택권의 변동		0	0	0	1	0	0	1	
		(3)신종자본증권의 발행		0	0	0	0	0	0	0	
		(4)신종자본증권이자		0	0	0	0	0	(12,411)	(12,411)	
		(5)보통주의 발행		0	0	0	0	0	0	0	
	기타변동	(1)계정 재분류	0	(129)	0	0	0	0	0	(129)	
	2022.12.31 (II.기말)			330,000	349,532	3,123	(93)	(3,142)	1,280,845	1,960,265	
	2023.01.01 (III.기초)			330,000	349,532	3,123	(93)	(3,142)	1,280,845	1,960,265	
	자본의 변동	총포괄이익	(1)당기순이익	0	0	0	0	0	297,866	297,866	
(2)기타 포괄손익			1.기타포괄손익-공	기타포괄손익-공							
			정가치측정유가증	정가치측정유가증	0	0	0	0	2,604	0	2,604
2.현금흐름위험회피파생상품평가손익			권관련손익	권평가손익							
			3.확정급여제도의 재측정요소		0	0	0	0	(6,057)	0	(6,057)
자본에 직접 반 영된 소 유주와의 거래 등		(1)연차배당 (주28)		0	0	0	0	0	(45,491)	(45,491)	
		(2)주식선택권의 변동		0	0	0	(3)	0	0	(3)	
		(3)신종자본증권의 발행		0	0	0	0	0	0	0	
		(4)신종자본증권이자		0	0	0	0	0	(12,412)	(12,412)	
		(5)보통주의 발행		0	0	0	0	0	0	0	
기타변동		(1)계정 재분류	0	0	0	0	0	0	0	0	
2023.12.31 (IV.기말)			330,000	349,532	3,123	(96)	(8,557)	1,520,808	2,194,810		

4-4. 현금흐름표  
현금흐름표

제 33 기 2023.01.01 부터 2023.12.31 까지  
제 32 기 2022.01.01 부터 2022.12.31 까지  
제 31 기 2021.01.01 부터 2021.12.31 까지

(단위 : 백만원)

	제 33 기	제 32 기	제 31 기
I.영업활동현금흐름			
영업활동으로 인한 현금흐름	256,709	(472,208)	(1,023,133)
(1)당기순이익	297,866	292,662	272,056
(2)당기순이익조정을 위한 가감 합계	(168,741)	(190,223)	(177,935)
1.이자수익	(590,738)	(486,398)	(381,619)
2.이자비용	342,058	226,638	151,538
3.배당수익	(59,570)	(45,318)	(32,561)
4.법인세비용	87,690	94,942	93,242

5.당기손익-공정가치측정유가증권관련이익	(147,557)	(23,338)	(68,025)
6.외환거래손실	2,505	13,098	3,748
7.신용손실총당금전입액	177,637	22,508	32,677
8.파생상품관련손익	(4,474)	1,569	7,628
9.종업원급여	4,451	4,216	9,926
10.감가상각비 및 기타상각비	3,620	3,551	3,064
11.운용리스자산 감가상각비	0	10	489
12.기타영업손익	15,303	(1,699)	1,786
13.영업외손익	334	(2)	172
(3)자산·부채의 증감	(39,713)	(680,341)	(1,239,842)
1.상각후원가측정예치금의 감소(증가)	(236)	534	160,652
2.당기손익-공정가치측정유가증권의 감소(증가)	10,000	(179,779)	0
3.당기손익-공정가치측정대출채권의 증가	(9,550)	(1,703)	(25,468)
4.파생상품자산의 감소	2,068	0	12,905
5.상각후원가측정대출채권의 증가	(13,315)	(469,952)	(1,357,788)
6.리스자산의 감소	0	0	311
7.기타자산의 감소(증가)	41,260	(49,400)	(45,395)
8.파생상품부채의 감소	(3,079)	0	(10,995)
9.확정급여부채의 감소	(4,898)	(2,189)	(9,666)
10.총당부채의 증가(감소)	(171)	(29)	206
11.기타부채의 증가(감소)	(61,792)	22,177	35,396
(4)법인세의 납부	(99,464)	(105,551)	(69,208)
(5)이자의 수취	494,856	418,647	346,634
(6)이자의 지급	(286,666)	(251,226)	(186,400)
(7)배당금의 수취	58,571	43,824	31,562
II.투자활동현금흐름			
투자활동으로 인한 현금흐름	(183,291)	(1,051,857)	(699,799)
1.당기손익-공정가치측정유가증권의 취득	(799,551)	(1,269,062)	(1,027,551)
2.당기손익-공정가치측정유가증권의 처분	782,855	414,052	539,718
3.기타포괄손익-공정가치측정금융자산의 취득	(105,000)	0	(32,641)
4.기타포괄손익-공정가치측정금융자산의 처분	4,296	14,989	315
5.유형자산의 취득	(685)	(949)	(1,112)
6.유형자산의 처분	52	84	265
7.무형자산의 취득	(1,073)	(461)	(3,035)
8.무형자산의 처분	0	104	900
9.관계기업에 대한 투자자산의 취득	(189,838)	(293,487)	(287,539)
10.관계기업에 대한 투자자산의 처분	122,350	82,985	111,731
11.보증금의 지급	(303)	(176)	(2,612)

12.보증금의 수취	3,606	64	1,762
III.재무활동현금흐름			
재무활동으로 인한 현금흐름	(244,495)	1,804,596	1,687,351
1.차입부채의 차입	1,040,000	1,527,070	1,365,696
2.차입부채의 상환	(650,000)	(317,000)	(500,000)
3.사채의 발행	3,526,084	4,589,273	2,825,766
4.사채의 상환	(4,103,000)	(3,940,000)	(2,270,000)
5.보통주의 발행	0	0	149,280
6.신종자본증권의 발행	0	0	149,966
7.위험회피활동으로 인한 현금유입	2,818	0	0
8.위험회피활동으로 인한 현금유출	(1,040)	0	0
9.리스료의 지급	(1,436)	(1,107)	(670)
10.배당금의 지급	(45,491)	(41,210)	(24,059)
11.신종자본증권이자의 지급	(12,430)	(12,430)	(8,628)
IV.현금 및 현금성자산에 대한 환율변동효과			
현금 및 현금성자산의 환율변동효과	650	(1,193)	3,281
V.현금 및 현금성자산의 증감( I + II + III + IV)	(170,427)	279,338	(32,300)
VI.기초의 현금 및 현금성자산	709,546	430,208	462,508
VII.기말의 현금 및 현금성자산 (주39)	539,119	709,546	430,208

## 5. 재무제표 주석

제 33(당) 기 2023년 12월 31일 현재

제 32(전) 기 2022년 12월 31일 현재

신한캐피탈주식회사

### 1. 회사의 개요

신한캐피탈주식회사(이하 "당사"라 함)는 1991년 4월 19일 시설대여업법에 의해 설립되었으며, 1999년 5월 상호를 신한리스주식회사에서 신한캐피탈주식회사로 변경하였습니다. 당사는 여신전문금융업법에 의한 시설대여업, 할부금융업 및 신기술사업금융업을 영위하는 회사로서 수차례의 증자를 거쳐 당기말 현재 자본금은 3,300억원이며, 당사의 주주는 (주)신한금융지주회사(지분율 100%)입니다.

### 2. 재무제표 작성기준

당사는 주식회사등의외부감사에관한법률 제5조 1항 1호에서 규정하고 있는 국제회계기준위원회 국제회계기준을 채택하여 정한 회계처리기준인 한국채택국제회계기준에 따라 재무제표를 작성하였습니다.

당사의 재무제표는 2024년 2월 13일자 이사회에서 승인되었으며, 2024년 3월 29일자 주주

총회에서 최종 승인될 예정입니다.

(1) 측정기준

재무제표는 아래에서 열거하고 있는 재무상태표의 주요항목을 제외하고는 역사적원가를 기준으로 작성되었습니다.

- 공정가치로 측정되는 파생상품
- 공정가치로 측정되는 당기손익-공정가치측정금융상품
- 공정가치로 측정되는 기타포괄손익-공정가치측정금융상품
- 공정가치로 측정되는 현금결제형 주식기준보상을 위한 부채
- 확정급여채무의 현재가치에서 사외적립자산의 공정가치를 차감한 확정급여부채

### (2) 기능통화와 표시통화

당사는 재무제표에 포함되는 항목들을 영업활동이 이루어지는 주된 경제환경의 통화(기능통화)로 표시하고 있습니다. 당사의 재무제표는 기능통화 및 표시통화인 '원'으로 표시하고 있습니다.

### (3) 추정과 판단

한국채택국제회계기준에서는 재무제표를 작성함에 있어서 회계정책의 적용이나, 보고기간말 현재 자산, 부채 및 수익, 비용의 보고금액에 영향을 미치는 사항에 대하여 경영진의 최선의 판단을 기준으로 한 기후관련 위험과 기회를 포함한 미래에 대한 추정치와 가정의 사용을 요구하고 있습니다. 보고기간말 현재 경영진의 최선의 판단을 기준으로 한 추정치와 가정이 실제 환경과 다를 경우 이러한 추정치와 실제결과는 다를 수 있습니다.

추정치와 추정에 대한 기본 가정은 지속적으로 검토되고 있으며, 회계추정의 변경은 추정이 변경된 기간과 미래 영향을 받을 기간 동안 인식되고 있습니다.

재무제표에 인식된 금액에 유의한 영향을 미치는 회계정책의 적용과 관련된 주요한 경영진의 판단 및 다음 회계기간 이내에 중요한 조정이 발생할 수 있는 유의한 위험이 있는 가정과 추정의 불확실성에 대한 정보는 주석 5에 포함되어 있습니다.

## 2.1 당사가 채택한 제·개정 기준서 및 해석서

당사는 2023년 1월 1일로 개시하는 회계기간부터 다음의 제·개정 기준서 및 해석서를 신규로 적용하였습니다.

### (1) 기업회계기준서 제1001호 '재무제표 표시' - '회계정책'의 공시

중요한 회계정책 정보(중요한 회계 정책 정보란, 재무제표에 포함된 다른 정보와 함께 고려되었을 때 재무제표의 주요 이용자의 의사결정에 영향을 미칠 정도의 수준을 의미)를 정의하고 이를 공시하도록 하였습니다. 해당 기준서의 개정에 따라 주석3에 공시된 중요한 회계정책(2022: 유의적인 회계정책) 정보를 수정하였습니다.

### (2) 기업회계기준서 제1001호 '재무제표 표시' - 행사가격 조정 조건이 있는 금융부채 평가손익 공시

발행자의 주가 변동에 따라 행사가격이 조정되는 조건이 있는 금융상품의 전부나 일부가 금융부채로 분류되는 경우 그 금융부채의 장부금액과 관련 손익을 공시하도록 하였습니다. 해당 기준서의 개정이 재무제표에 미치는 중요한 영향은 없습니다.

### (3) 기업회계기준서 제1008호 '회계정책, 회계추정의 변경 및 오류' - '회계추정'의 정의

회계추정을 정의하고, 회계정책의 변경과 구별하는 방법을 명확히 하였습니다. 해당 기준서의 개정이 재무제표에 미치는 중요한 영향은 없습니다.

(4) 기업회계기준서 제1012호 '법인세' - 단일거래에서 생기는 자산과 부채에 대한 이연법인세

자산 또는 부채가 최초로 인식되는 거래의 최초 인식 예외 요건에 거래시점 동일한 가산할 일시적차이와 차감할 일시적차이를 발생시키지 않는 거래라는 요건을 추가하였습니다. 해당 기준서의 개정이 재무제표에 미치는 중요한 영향은 없습니다.

(5) 기업회계기준서 제1117호 '보험계약' 제정

기업회계기준서 제1117호 '보험계약'은 기업회계기준서 제1104호 '보험계약'을 대체합니다. 보험계약에 따른 모든 현금흐름을 추정하고 보고시점의 가정과 위험을 반영한 할인율을 사용하여 보험부채를 측정하고, 매 회계연도별로 계약자에게 제공한 서비스(보험보장)를 반영하여 수익을 발생주의로 인식하도록 합니다. 또한, 보험사건과 관계없이 보험계약자에게 지급하는 투자요소(해약/만기환급금)는 보험수익에서 제외하며, 보험손익과 투자손익을 구분 표시하여 정보이용자가 손익의 원천을 확인할 수 있도록 하였습니다. 해당 기준서의 제정이 재무제표에 미치는 중요한 영향은 없습니다.

(6) 기업회계기준서 제1012호 '법인세' - '국제조세개혁 - 필라2 모범규칙'

개정 기준은 다국적기업의 국제조세를 개혁하는 필라2 모범규칙을 반영하는 법률의 시행으로 생기는 이연법인세 회계처리를 일시적으로 완화하고 이와 관련된 당기법인세 효과 등에 대한 공시를 요구하고 있습니다. 해당 기준서의 개정이 재무제표에 미치는 중요한 영향은 없습니다.

## 2.2 당사가 적용하지 않은 제·개정 기준서 및 해석서

제정 또는 공표되었으나 시행일이 도래하지 않아 적용하지 아니한 제·개정 기준서 및 해석서는 다음과 같습니다.

### (1) 기업회계기준서 제1001호 '재무제표 표시' 개정 - 부채의 유동/비유동 분류

부채는 보고기간말 현재 존재하는 실질적인 권리에 따라 유동 또는 비유동으로 분류되며, 부채의 결제를 연기할 수 있는 권리의 행사가능성이나 경영진의 기대는 고려하지 않습니다. 또한, 부채의 결제에 자기지분상품의 이전도 포함되나, 복합금융상품에서 자기 지분상품으로 결제하는 옵션이 지분상품의 정의를 충족하여 부채와 분리하여 인식된 경우는 제외됩니다. 또한, 기업이 보고기간말 후에 준수해야하는 약정은 해당 부채의 분류에 영향을 미치지 않으며, 보고기간 이후 12개월 이내 약정사항을 준수해야하는 부채가 비유동부채로 분류된 경우 보고기간 이후 12개월 이내 부채가 상환될 수 있는 위험에 관한 정보를 공시해야 합니다. 동 개정사항은 2024년 1월 1일 이후 시작하는 회계연도부터 적용되며, 조기적용이 허용됩니다. 해당 기준서의 제정이 재무제표에 미치는 중요한 영향은 없습니다.

### (2) 기업회계기준서 제1007호 '현금흐름표', 기업회계기준서 제1107호 '금융상품: 공시' 개정 - 공급자금융약정에 대한 정보 공시

공급자금융약정을 적용하는 경우, 재무제표이용자가 공급자금융약정이 기업의 부채와 현금흐름 그리고 유동성위험익스포저에 미치는 영향을 평가할 수 있도록 공급자금융약정에 대한 정보를 공시해야 합니다. 동 개정사항은 2024년 1월 1일 이후 시작하는 회계연도부터 적용되며, 조기적용이 허용됩니다. 해당 기준서의 제정이 재무제표에 미치는 중요한 영향은 없습니다.



(3) 기업회계기준서 제1116호 '리스' 개정 - 판매후리스에서 생기는 리스부채

판매후리스에서 생기는 리스부채를 후속적으로 측정할 때 판매자-리스이용자가 보유하는 사용권 관련 손익을 인식하지 않는 방식으로 리스료나 수정리스료를 산정합니다. 동 개정사항은 2024년 1월 1일 이후 시작하는 회계연도부터 적용되며, 조기적용이 허용됩니다. 해당 기준서의 제정이 재무제표에 미치는 중요한 영향은 없습니다.

(4) 기업회계기준서 제1001호 '재무제표 표시' 개정 - '가상자산 공시'

가상자산을 보유하는 경우, 가상자산을 고객을 대신하여 보유하는 경우, 가상자산을 발행한 경우의 추가 공시사항을 규정하고 있습니다. 동 개정사항은 2024년 1월 1일 이후 시작하는 회계연도부터 적용되며, 조기적용이 허용됩니다. 해당 기준서의 제정이 재무제표에 미치는 중요한 영향은 없습니다.

### 3. 중요한 회계정책

당사가 한국채택국제회계기준에 따른 재무제표 작성에 적용한 중요한 회계정책은 아래 기술되어 있으며, 주석 2 에서 설명하고 있는 회계정책의 변경을 제외하고 당기 및 비교표시된 전기의 재무제표는 동일한 회계정책을 적용하여 작성되었습니다.

당사는 2023년 1월 1일부터 회계정책 공시 개정사항(기업회계기준서 제1001호 '재무제표 표시')을 적용하였습니다. 이 개정사항은 '유의적인' 회계정책이 아닌 '중요한' 회계정책을 공시하도록 요구합니다. 이러한 개정으로 인해 회계정책의 변경은 발생하지 않지만 공시되는 회계정책 정보에 영향을 미칩니다.

#### (1) 종속기업 및 관계기업에 대한 투자자산

당사의 재무제표는 한국채택국제회계기준 제1027호 '별도재무제표'에 따른 별도재무제표로서 관계기업의 투자자 또는 공동지배기업의 참여자가 투자자산을 피투자자의 보고된 성과와 순자산에 근거하지 않고 직접적인 지분투자에 근거한 회계처리로 표시한 재무제표입니다. 단, 당사는 종속기업을 기업회계기준서 제1109호 '금융상품'에 따라 당기손익-공정가치 측정 금융자산으로 분류하고 공정가치로 평가하고 있습니다.

#### (2) 현금 및 현금성자산

당사는 보유현금과 요구불예금, 유동성이 매우 높고 확정된 금액의 현금으로 전환이 용이하고 가치변동의 위험이 경미한 단기 투자자산을 현금 및 현금성자산으로 분류하고 있습니다.

### (3) 비파생금융자산

당사는 계약의 당사자가 되는 때에 금융자산을 재무상태표에 인식하고 있습니다. 또한, 정형화된 매입이나 매도거래(즉, 관련 시장의 규정이나 관행에 의하여 일반적으로 설정된 기간 내에 당해 금융상품을 인도하는 계약조건에 따라 금융자산을 매입하거나 매도하는 경우)의 경우에는 매매일에 인식하고 있습니다.

#### 1) 당기손익-공정가치 측정 지정 금융자산

서로 다른 기준에 따라 자산이나 부채를 측정하거나 그에 따른 손익을 인식하는 경우에 측정이나 인식의 불일치가 발생하는 경우 이와 같은 불일치를 제거하거나 유의적으로 줄이는 경우에는 아래 금융자산의 분류 규정에 불구하고 최초 인식시점에 해당 금융자산을 당기손익-공정가치 측정 항목으로 지정할 수 있습니다. 다만 한번 지정하면 이를 취소할 수 없습니다.

#### 2) 지분상품

단기매매항목이 아닌 지분상품에 대한 투자는 최초 인식시점에 후속적인 공정가치 변동을 기타포괄손익으로 표시하는 취소 불가능한 선택을 할 수 있습니다. 기타포괄손익-공정가치 측정 분류로 선택되지 아니한 지분상품은 당기손익-공정가치 측정 금융자산으로 분류합니다.

당사는 모든 지분상품에 대한 투자를 후속적으로 공정가치로 측정합니다. 기타포괄손익-공정가치 측정 금융자산으로 분류된 지분상품에 대해 기타포괄손익으로 인식한 금액은 해당 지분상품을 제거할 때에도 당기손익으로 재분류하지 않습니다. 이러한 지분상품에 대한 배당수익은 당사가 배당을 받을 권리가 확정된 때 '배당수익'으로 당기손익으로 인식합니다.

당기손익-공정가치로 측정하는 금융자산의 공정가치 변동은 포괄손익계산서에 '당기손익-공정가치 측정 금융자산 관련손익'으로 표시합니다. 기타포괄손익-공정가치로 측정하는 지분상품에 대한 손상차손(환입)은 별도로 구분하여 인식하지 않습니다.

### 3) 채무상품

채무상품은 금융자산의 관리를 위한 사업모형과 금융자산의 계약상 현금흐름 특성에 근거하여 금융자산이 후속적으로 상각후원가 측정 금융상품, 기타포괄손익-공정가치 측정 금융상품, 당기손익-공정가치 측정 금융상품으로 분류하며, 사업모형을 변경하는 경우에만 재분류합니다.

#### ① 상각후원가 측정 금융자산

계약상 현금흐름을 수취하기 위해 보유하는 것이 목적인 사업모형 하에서 금융자산을 보유하고, 계약상 현금흐름이 원리금만으로 구성되어 있는 자산은 상각후원가로 측정합니다. 상각후원가로 측정하는 금융자산으로서 위험회피관계의 적용 대상이 아닌 금융자산의 손익은 해당 금융자산을 제거하거나 손상할 때 당기손익으로 인식합니다. 유효이자율법에 따라 인식하는 금융자산의 이자수익은 '이자수익'에 포함됩니다.

#### ② 기타포괄손익-공정가치 측정 금융자산

계약상 현금흐름의 수취와 금융자산의 매도 둘 다를 통해 목적을 이루는 사업모형 하에서 금융자산을 보유하고, 계약상 현금흐름이 원리금만으로 구성되어 있는 금융자산은 기타포괄손익-공정가치로 측정합니다. 손상차손(환입)과 이자수익 및 외환손익을 제외하고는, 기타포괄손익-공정가치로 측정하는 금융자산의 손익은 기타포괄손익으로 인식합니다. 금융자산을 제거할 때에는 인식한 기타포괄손익누계액을 자본에서 당기손익으로 재분류합니다. 유효이자율법에 따라 인식하는 금융자산의 이자수익은 '이자수익'에 포함됩니다. 외환손익은 '외환거래손익'으로 표시하고 손상차손은 '신용손실충당금전입액'으로 표시합니다.

#### ③ 당기손익-공정가치 측정 금융자산

상각후원가 측정이나 기타포괄손익-공정가치 측정 금융자산이 아닌 채무상품은 당기손익-공정가치로 측정됩니다. 위험회피관계가 적용되지 않는 당기손익-공정가치 측정 금융자산의 공정가치 변동으로 인한 평가손익 및 처분손익은 당기손익으로 인식하고 발생한 기간에 포괄손익계산서에 '당기손익-공정가치 측정 금융자산 관련손익'으로 표시합니다. 유효이자율법에 따라 인식하는 금융자산의 이자수익은 '이자수익'에 포함됩니다.

#### 4) 내재파생상품

내재파생상품을 포함하는 금융자산은 복합계약 전체를 고려하여 분류를 결정하고 내재파생상품을 분리하여 인식하지 않습니다. 계약상 현금흐름이 원금과 이자로만 구성되어 있는지를 판단할 때에도 해당 복합계약 전체를 고려합니다.

#### (4) 파생금융상품

파생상품은 최초 인식시 계약일의 공정가치로 측정하며, 후속적으로 매 보고기간 말의 공정가치로 측정하고 있습니다. 파생상품의 공정가치 변동으로 인한 평가손익은 각각 아래와 같이 인식하고 있습니다.

##### - 위험회피회계

당사는 환율위험을 회피하기 위하여 통화스왑 등의 파생금융상품계약을 체결하고 있습니다. 회피대상 위험으로 인한 자산 또는 부채, 발생가능성이 매우 높은 예상거래 또는 확정거래의 환율변동위험(현금흐름위험회피)을 회피하기 위하여 일부 파생상품을 위험회피수단으로 지정하고 있습니다.

당사는 위험회피관계의 개시시점에 위험회피관계, 위험관리목적과 위험회피전략을 공식적으로 지정하고 문서화를 수행하고 있습니다. 또한 이 문서에는 위험회피수단, 위험회피대상항목 및 위험회피관계의 개시시점과 그 후속기간에 회피대상위험으로 인한 위험회피대상항목의 공정가치 또는 현금흐름의 변동을 위험회피수단이 상쇄하는 효과를 평가하는 방법을 포함하고 있습니다.

위험회피수단으로 지정되고 현금흐름위험회피회계의 적용요건을 충족한 파생상품의 공정가치변동분 중 위험회피에 효과적인 부분은 자본으로 처리하며, 위험회피에 비효과적인 부분은 당기손익으로 인식하고 있습니다. 현금흐름위험회피회계는 당사가 더 이상 위험회피관계를 지정하지 않거나 위험회피수단이 소멸, 매각, 청산, 행사되거나, 현금흐름위험회피회계의 적용요건을 더 이상 충족하지 않을 경우 중단됩니다. 현금흐름위험회피회계의 중단시점에서 자본으로 인식한 파생상품의 누적평가손익은 향후 예상거래가 발생하는 회계기간에 걸쳐 당기손익으로 인식하고 있습니다. 다만, 예상거래가 더 이상 발생하지 않을 것이라 예상되는 경우에는 자본으로 인식한 파생상품의 누적평가손익은 즉시 당기손익으로 인식하고 있습니다.

(5) 금융자산의 손상

당기손익-공정가치 측정 금융자산을 제외한 상각후원가 측정 금융자산 및 기타포괄손익-공정가치 측정 금융자산 채무증권은 매 보고기간 말에 기대신용손실을 평가하여 손실충당금으로 인식하고 있습니다.

금융자산의 최초 인식 후 신용위험의 증가 정도에 따라 아래 표와 같이 3단계로 구분하여 손실충당금을 측정합니다.

구 분		손실충당금
Stage 1	최초 인식 후 신용위험이 유의적으로 증가하지 않은 경우	12개월 기대신용손실: 보고기간 말 이후 12개월 내에 발생 가능한 금융상품의 채무불이행 사건으로 인한 기대신용손실
Stage 2	최초 인식 후 신용위험이 유의적으로 증가한 경우	전체기간 기대신용손실: 기대존속기간에 발생할 수 있는 모든 채무불이행 사건으로 인한 기대신용손실
Stage 3	신용이 손상된 경우	

한편, 최초 인식 시점에 신용이 손상된 금융자산은 최초 인식 후 전체기간 기대신용손실의 누적변동분만을 손실충당금으로 계상합니다. 전체기간은 금융상품의 계약만기까지의 기간으로서 기대존속기간을 의미합니다.

1) 미래전망정보의 반영

당사는 기대신용손실의 측정 시 다양한 정보를 기초로 내부 전문가 그룹이 제시한 미래전망 정보를 반영합니다. 이러한 미래전망정보의 예측을 위하여 당사는 국내·외 연구기관 또는 정부 및 공공기관 등에서 공개한 경제전망 등을 활용합니다.

당사는 편의가 배제된 중립적인 관점에서 예상되는 미래 거시경제적 상황을 기대예상손실의 측정에 반영합니다. 이러한 관점에서의 기대예상손실은 가장 발생가능성이 높다고 판단되는 상황을 반영하며, 당사가 사업 계획과 경영 전략의 수립 시 근거한 예측과 동일한 가정에 기초합니다.

당사는 과거에 경험한 데이터를 분석하여 각 포트폴리오별로 신용위험과 신용손실의 예측에 필요한 주요 거시경제변수를 아래와 같이 식별하고, 각 변수 별 신용위험간 상관관계를 도출 하였습니다.

주요 거시경제변수	신용위험 간 상관관계
정부소비	음(-)의 상관관계
원/달러 환율(원)	양(+)의 상관관계
설비투자	음(-)의 상관관계

당사가 사용한 거시경제변수와 채무불이행 위험 간의 예측된 상관관계는 과거 5년 데이터를 기초로 도출되었습니다.

당사는 기대신용손실측정을 위한 미래전망정보를 적용함에 있어 복수의 경제시나리오를 고려하였으며, 각 시나리오의 확률가중치는 내부 전문가 그룹이 제시한 미래전망정보가 반영된 시나리오별 GDP성장률 전망치 등을 기반으로 추정된 GDP성장률의 확률분포를 고려하여 결정됩니다.

## 2) 상각후원가 측정 금융자산의 기대신용손실 측정

상각후원가 측정 금융자산의 기대신용손실은 당해 자산의 계약상 수취하기로 한 현금흐름과 수취할 것으로 예상하는 현금흐름의 현재가치의 차이로 측정합니다. 이를 위하여 개별적으로 유의적인 금융자산에 대해 예상회수현금흐름을 산출하고 있습니다.

개별적으로 유의적이지 않은 금융자산의 경우 그 금융자산은 유사한 신용위험의 특성을 가진 금융자산의 집합에 포함하여 집합적으로 기대신용손실을 측정합니다.

기대신용손실은 손실충당금 계정을 사용하여 차감하고, 동 금융자산이 회수불가능하다고 판단되는 경우 해당 금융자산과 같이 상각합니다. 기존에 대손상각하였던 대출채권이 후속적으로 회수된 경우 손실충당금을 증가시키며, 손실충당금의 변동은 당기손익으로 인식합니다.

3) 기타포괄손익-공정가치 측정 금융자산 채무증권의 기대신용손실 측정

기대신용손실의 산출방법은 상각후원가 측정 금융자산과 동일하나, 손실충당금의 변동은 기타포괄손익으로 인식합니다. 기타포괄손익-공정가치 측정 금융자산 채무증권은 처분 및 상환의 경우에 손실충당금 금액을 기타포괄손익에서 당기손익으로 재분류하여 당기손익으로 인식합니다.

(6) 유형자산

유형자산 중 토지는 감가상각을 하지 않으며, 그 외 유형자산은 자산의 취득원가에서 잔존가치를 차감한 금액에 대하여 아래에 제시된 경제적 내용연수에 걸쳐 해당 자산에 내재되어 있는 미래 경제적 효익의 예상 소비 형태를 가장 잘 반영한 정액법으로 상각하고 있습니다.

유형자산의 추정 내용연수 및 감가상각방법은 다음과 같습니다.

구 분	내용연수	상각방법
사무실설비	5년	정액법
차량운반구	4년	정액법
집기비품	5년	정액법

(7) 무형자산

무형자산은 최초 인식할 때 원가로 측정하며, 최초 인식 후에 원가에서 상각누계액과 손상차손누계액을 차감한 금액을 장부금액으로 인식하고 있습니다.

무형자산은 사용 가능한 시점부터 잔존가치를 영("0")으로 하여 아래의 내용연수 동안 정액법으로 상각하고 있습니다. 다만, 일부 무형자산에 대해서는 이를 이용할 수 있을 것으로 기대되는 기간이 예측가능하지 않아 당해 무형자산의 내용연수가 비한정인 것으로 평가하고 상각하지 아니하고 있습니다.

구분	내용연수
소프트웨어	5년
회원권	비한정 내용연수 또는 계약기간



#### (8) 비금융자산의 손상

종업원급여에서 발생한 자산 및 이연법인세자산을 제외한 모든 비금융자산에 대해서는 매 보고기간말마다 자산손상을 시사하는 징후가 있는지를 검토하며, 만약 그러한 징후가 있다면 당해 자산의 회수가능액을 추정하고 있습니다. 단, 내용연수가 비한정인 무형자산, 아직 사용할 수 없는 무형자산에 대해서는 자산손상을 시사하는 징후와관계없이 매년 회수가능액과 장부금액을 비교하여 손상검사를 하고 있습니다.

회수가능액은 개별 자산별로, 또는 개별 자산의 회수가능액을 추정할 수 없다면 그 자산이 속하는 현금창출단위별로 회수가능액을 추정하고 있습니다. 회수가능액은 사용가치와 순공정가치 중 큰 금액으로 결정하고 있습니다. 사용가치는 자산이나 현금창출단위에서 창출될 것으로 기대되는 미래현금흐름을 화폐의 시간가치 및 미래현금흐름을 추정할 때 조정되지 아니한 자산의 특유위험에 대한 현행 시장의 평가를 반영한 적절한 할인율로 할인하여 추정합니다.

자산이나 현금창출단위의 회수가능액이 장부금액에 미달하는 경우 자산의 장부금액을 감소시키며 즉시 당기손익으로 인식하고 있습니다.

## (9) 리스

### 1) 리스이용자의 회계처리

당사는 부동산 및 차량 등의 유형자산을 리스계약으로 임차하고 있으며, 리스계약의 조건은 개별적으로 협상되며 다양한 계약조건들을 포함합니다. 리스계약이 부과하는 다른 제약은 없지만, 리스자산은 차입금의 담보로 제공될 수 없습니다.

당사는 리스개시일에 사용권자산과 리스부채를 인식합니다. 각 리스료의 지급은 부채의 상환과 금융원가로 배분됩니다. 각 기간의 리스부채 잔액에 대하여 일정한 기간이자율이 산출되도록 계산된 금액을 금융원가로 당기손익에 인식합니다.

리스의 내재이자율을 쉽게 산정할 수 있는 경우에는 그 이자율로 리스료를 할인하며, 그 이자율을 쉽게 산정할 수 없는 경우에는 리스이용자의 증분차입이자율을 사용합니다.

단기리스나 소액 기초자산 리스와 관련된 리스료는 정액 기준에 따라 당기비용으로 인식합니다.

당사가 리스이용자 회계처리 시 추가적으로 고려하는 사항은 다음과 같습니다.

연장선택권 및 종료선택권은 당사 전체적으로 다수의 부동산 리스계약에 포함됩니다. 리스기간을 산정할 때 경영진은 연장선택권을 행사하거나 종료선택권을 행사하지 않을 경제적 유인이 생기게 하는 관련되는 사실 및 상황을 모두 고려합니다.

연장선택권의 대상기간(또는 종료선택권의 대상 기간)은 리스이용자가 연장선택권을 행사할 것(또는 행사하지 않을 것)이 상당히 확실한 경우에만 리스 기간에 포함됩니다.

리스이용자가 통제할 수 있는 범위에 있고 전에 리스기간을 산정할 때 영향을 미친 유의적인 사건이 일어나거나 상황에 유의적인 변화가 있을 때 당사는 연장선택권을 행사할 것(또는 행사하지 않을 것)이 상당히 확실한지를 다시 평가합니다.

## 2) 리스제공자의 회계처리

당사는 부동산, 차량 등의 유형자산을 운용 및 금융리스계약으로 임대하고 있으며, 리스계약의 조건은 개별적으로 협상되며 다양한 계약조건들을 포함합니다.

당사가 기초자산에서 계속 보유하는 모든 권리에 관련되는 위험을 관리하는 방법으로는 재구매약정, 잔존가치보증 등이 존재합니다.

### ① 금융리스

금융리스의 경우 리스순투자와 동일한 금액을 금융리스채권으로 인식하고, 리스실행일 현재 리스자산의 장부금액과의 차이는 리스자산처분손익으로 당기손익에 반영하고 있습니다.

또한 이자수익은 당사의 금융리스 순투자 미회수분에 대하여 유효이자율법을 적용하여 인식하고 있습니다. 금융리스 관련 리스개설직접원가는 금융리스채권의 최초인식액에 포함되고 리스기간 동안에 인식되는 수익을 감소시키는 방식으로 회계처리하고 있습니다.

### ② 운용리스

운용리스의 경우 리스료수익은 리스기간에 걸쳐 균등하게 배분된 금액으로 인식하고 있으며, 운용리스의 협상 및 계약단계에서 발생한 리스개설직접원가는 기초자산의 장부금액에 더하여 자산으로 인식하고 있습니다. 또한 운용리스자산의 감가상각은 당사가 소유한 다른 유사자산의 감가상각과 동일하게 회계처리하고 있습니다.

### (10) 비파생금융부채

당사는 금융부채 계약상 내용의 실질과 금융부채의 정의에 따라 금융부채 계약의 당사자가 되는 때에 재무상태표에 인식하고 있습니다. 당기손익-공정가치 측정 금융부채의 거래원가는 당기손익으로 처리합니다.

#### 1) 당기손익-공정가치 측정 지정 금융부채

서로 다른 기준에 따라 자산이나 부채를 측정하거나 그에 따른 손익을 인식하여 생길수 있는 인식이나 측정의 불일치를 제거하거나 유의적으로 줄일 수 있는 경우 및 문서화된 위험관리 전략이나 투자전략에 따라 금융상품집합을 공정가치 기준으로 관리하고 그 성과를 평가하는 경우에는 최초 인식 시점에 해당 금융부채를 당기손익-공정가치 측정 항목으로 지정할 수 있습니다. 다만 한번 지정하면 이를 취소할 수 없습니다. 당기손익-공정가치 측정 지정 금융부채의 자기신용위험 변동에 따른 공정가치변동은 기타포괄손익으로 인식하고 있습니다.

#### 2) 당기손익-공정가치 측정 금융부채

당기손익-공정가치 측정 금융부채는 최초 인식 후 공정가치로 측정하며, 공정가치의변동은 당기손익-공정가치 측정 금융상품 관련손익으로 인식하고 있습니다.

#### 3) 기타금융부채

당기손익-공정가치 측정 금융부채로 분류되지 않은 비파생금융부채는 기타금융부채로 분류하며, 기타금융부채는 차입부채, 사채 등을 포함합니다. 기타금융부채는 최초인식시 발행과 직접 관련되는 거래원가를 차감한 공정가치로 측정하고 있습니다. 후속적으로 기타금융부채는 유효이자율법을 사용하여 상각후원가로 측정되며, 이자비용은 유효이자율법을 적용하여 인식합니다.

금융부채는 계약상 의무가 이행, 취소 또는 만료됨으로 인하여 소멸한 경우에 재무상태표에서 제거합니다.

## (11) 종업원급여

### 1) 단기종업원급여

종업원이 관련 근무용역을 제공한 보고기간의 말부터 12개월 이내에 결제될 단기종업원급여는 근무용역과 교환하여 지급이 예상되는 금액을 근무용역이 제공된 때에 당기손익으로 인식하고 있습니다. 단기종업원급여는 할인하지 않은 금액으로 측정하고 있습니다.

### 2) 기타장기종업원급여

종업원이 관련 근무용역을 제공한 보고기간 말부터 12개월 이내에 지급되지 않을 기타장기종업원급여는 당기와 과거기간에 제공한 근무용역의 대가로 획득한 미래의 급여액을 현재가치로 할인하고, 관련 채무를 직접 결제하는 데 사용할 수 있는 사외적립자산의 공정가치를 차감하여 부채로 인식하고 있습니다. 부채는 관련 급여의 만기와 유사한 만기를 가지는 우량 회사채의 이자율을 사용하여 추정 미래 현금흐름을 할인한 후 결정되고 있습니다. 보험수리적 가정의 변동과 경험적 조정에서 발생하는 손익은 발생한 기간에 전액 당기손익으로 인식하고 있습니다.

### 3) 퇴직급여: 확정급여제도

보고기간 말 현재 확정급여제도와 관련된 확정급여부채는 확정급여채무의 현재가치에서 사외적립자산의 공정가치를 차감하여 인식하고 있습니다.

확정급여부채는 매년 독립적인 계리사에 의해 예측단위적립방식으로 계산되고 있습니다. 확정급여채무의 현재가치에서 사외적립자산의 공정가치를 차감하여 산출된 순액이 자산일 경우, 제도로부터 환급받거나 제도에 대한 미래기여금이 절감되는 방식으로 이용가능한 경제적 효익의 현재가치를 한도로 자산을 인식하고 있습니다.

## (12) 충당부채

충당부채는 과거사건의 결과로 존재하는 현재의무(법적의무 또는 의제의무)로, 당해 의무를 이행하기 위하여 경제적효익을 갖는 자원이 유출될 가능성이 높으며 그 의무의 이행에 소요되는 금액을 신뢰성 있게 추정할 수 있는 경우에 인식하고 있습니다.

충당부채로 인식하는 금액은 관련된 사건과 상황에 대한 불가피한 위험과 불확실성을 고려하여 현재의무를 보고기간말에 이행하기 위하여 소요되는 지출에 대한 최선의 추정치입니다. 화폐의 시간가치 효과가 중요한 경우 충당부채는 의무를 이행하기위하여 예상되는 지출액의 현재가치로 평가하고 있습니다.

매 보고기간말마다 충당부채의 잔액을 검토하고, 보고기간말 현재 최선의 추정치를 반영하여 조정하고 있습니다. 의무이행을 위하여 경제적효익이 내재된 자원이 유출될 가능성이 더 이상 높지 아니한 경우에는 관련 충당부채를 환입하고 있습니다.

## (13) 납입자본

### - 신종자본증권

당사는 계약상 의무를 결제하기 위한 현금 등 금융자산의 인도를 회피할 수 있는 무조건적인 권리를 가지고 있는 신종자본증권의 경우 지분상품으로 분류하여 자본의 일부로 표시하고 있습니다.

## (14) 금융보증계약

금융보증계약은 채무상품의 최초 계약조건이나 변경된 계약조건에 따라 지급기일에 특정 채무자가 지급하지 못하여 보유자가 입은 손실을 보상하기 위해 발행자가 특정 금액을 지급하여야 하는 계약입니다. 금융보증계약은 최초 인식시 공정가치로 측정하여 지급보증충당부채에 포함되며, 공정가치는 당해 금융보증계약의 기간 동안 상각됩니다.

최초 인식 이후에는 다음 중 큰 금액으로 측정됩니다.

- 기업회계기준서 제1109호 '금융상품'에 따라 산정된 손실충당금
- 최초 인식금액에서 기업회계기준서 제1115호 '고객과의 계약에서 생기는 수익'에 따라 인식한 이익누계액을 차감한 금액

## (15) 수익 · 비용의 인식

### 1) 이자수익과 이자비용

금융자산 및 금융부채에서 발생하는 이자수익과 이자비용은 유효이자율법을 적용하여 포괄손익계산서에 인식합니다.

### 2) 배당수익

배당수익은 주주로서 배당을 받을 권리가 확정되는 시점에 인식합니다. 배당수익은 지분증권의 분류에 따라 포괄손익계산서상 적정한 손익항목으로 표시됩니다.

### 3) 수수료수익

당사는 금융용역수수료를 그 수수료의 부과목적과 관련 금융상품의 회계처리 기준에 따라 다음과 같이 구분하여 처리합니다.

#### ① 금융상품의 유효수익을 구성하는 수수료

금융상품의 유효이자율의 일부를 구성하는 수수료의 경우 일반적으로 유효이자율에 대한 조

정항목으로 처리합니다. 이러한 수수료에는 차입자의 재무상태, 보증, 담보와기타 보장약정과 관련된 평가 및 사무처리, 관련 서류의 준비 및 작성 등의 활동에 대한 보상, 금융부채 발행시 수취된 개설수수료 등이 포함됩니다.

② 용역을 제공함으로써 가득되는 수수료

업무수탁수수료, 보증용역수수료, 대출확약수수료 등 일정기간 동안 용역의 제공대가로 부과되는 수수료는 그 용역을 제공하는 때에 수익으로 인식합니다.

(16) 법인세

당사의 모회사인 신한금융지주회사는 당사를 포함한 국내 완전자회사를 하나의 납세단위로 보아 소득금액을 통산하여 법인세를 신고·납부하고, 당사는 신한금융지주회사에 연결법인세 부담세액 개별귀속액을 지급할 의무만 존재하므로, 해당 금액을 부채로 계상하였습니다. 자산·부채의 장부금액과 세무가액의 차이인 일시적차이와 이월공제가 가능한 세무상결손금과 세액공제 등에 대하여 미래에 부담하게 될 법인세부담액과 미래에 경감될 법인세부담액 중 당사에 직접 귀속되는 항목에 대하여 각각 이연법인세부채 및 자산으로 인식하고 있습니다.

#### 4. 금융상품 위험관리

금융상품과 관련하여 당사는 신용위험, 유동성위험, 시장위험 및 외환위험에 노출되어 있습니다. 당사가 노출되어 있는 상기 위험에 대한 정보와 당사의 목표, 정책, 위험평가 및 관리 절차, 그리고 자본관리는 다음과 같습니다. 추가적인 계량적 정보에 대해서는 본 재무제표 전반에 걸쳐서 공시되어 있습니다.

##### (1) 위험관리정책

당사가 사업분야별로 부담하고 있는 위험은 신용, 유동성, 시장위험 등이 있으며 이를 유형별로 관리하고 있습니다. 상기 위험은 당사의 모회사인 신한금융지주회사와 당사가 정한 리스크관리 절차에 따라 인식, 측정, 모니터링, 통제되고 있습니다. 당사의 주요 위험관리부서는 리스크관리부, 심사부로 구성되어 있으며 리스크관리부는 신용, 유동성, 시장위험 등을 측정 및 관리하고 심사부는 신규여신에 대한 검토 및 주기적인 론리뷰 등을 통해 신용위험을 관리하고 있습니다.

위험관리위원회는 위험관리와 관련한 최고 의사결정기구로서 아래와 같은 사항을 심의, 의결하는 기능을 가지고 있습니다.

- 금리, 환율, 경기 등의 예측에 관한 사항
- 자산·부채의 최적의 운용, 조달에 관한 기본방침의 수립 및 조정에 관한 사항
- 장단기 자금계획의 수립, 조정, 통제 및 평가에 관한 사항
- 이사회에서 정한 리스크한도내에서의 한도설정 및 운용에 관한 사항
- 기타 법령에 정한 사항 또는 대표이사, 위원장이 필요하다고 인정하는 사항



## (2) 신용위험

당사는 일정 수준의 신용위험에 노출되어 있으며, 이는 채무자의 부도, 거래상대방의계약불이행 등 채무불이행으로 인하여 발생할 수 있는 잠재적인 경제적 손실 위험을 의미합니다. 신용위험은 당사의 영업활동에 있어 가장 중요하게 관리되어야 할 위험으로 분류되며, 경영진은 신용위험 익스포저를 주의 깊게 관리하고 있습니다. 신용위험 익스포저라 함은 대출, 유가증권 뿐만 아니라 파생상품 등 부외거래를 비교 가능한 방식에 의해 합산한 총 신용위험노출액을 말합니다. 신용노출은 주로 예치금과 대출채권과 관련된 대출 과정 및 채무증권에 대한 투자활동 등에서 발생하며, 대출 약정 등의 재무제표의 난외 계정과 관련한 신용위험이 존재합니다. 신용위험은 리스크관리부, 심사부, 여신기획부 등 신용리스크 관련 부서에 의해 관리되며, 정기적으로 위험관리위원회와 이사회에 보고되고 있습니다.

### 1) 신용위험 관리

당사의 신용위험관리는 리스크와 이익이 조화를 이루도록 하며 리스크와 이익기회가크게 상충될 경우에는 리스크 관리를 우선으로 하고 있습니다. 또한 신용리스크가 수반되는 모든 거래는 발생가능한 신용리스크를 평가하여 한도관리 등 적절한 관리조치를 수행하고 있습니다

### 2) 위험한도관리 및 위험경감 정책

당사는 특정부문에 익스포저가 편중되어 발생하는 신용리스크에 대비하기 위하여 동일인별, 동일계열별, 상품별 등 각 부문별로 익스포저 한도를 설정하여 관리하고 있습니다. 또한 기관을 포함한 차주별 익스포저는 재무상태표상의 계정과 난외계정에 대해 개별 설정된 하위 수준의 한도에 의해 관리되며, 한도에 대비한 실제 익스포저는 월별로 관리되고 있습니다. 신용위험 익스포저는 차주에 대한 이자와 원금 상환능력을 분석하는 과정에서도 관리되며, 필요한 경우 이 과정에서 대출한도가 변경됩니다.

당사는 채무증권과 어음의 신용위험 익스포저 관리를 위해 외부평가기관의 평가등급을 사용하고 있습니다.

3) 신용위험에 대한 최대 노출액

당기말과 전기말 현재 보유 금융상품의 신용위험에 대한 최대노출액의 내역은 다음과 같습니다.

(단위: 백만원)		
구 분	제 33(당) 기	제 32(전) 기
난내계정	11,770,856	11,685,160
예치금	539,117	709,544
은행	139,113	309,467
정부/공공기관/중앙은행	400,004	400,077
상각후원가 측정 예치금 및 대출채권(*1)	7,602,705	7,707,141
은행	-	1,769
개인	12,821	29,771
정부/공공기관/중앙은행	-	8,983
기업	7,589,884	7,666,618
당기손익-공정가치 측정 대출채권	51,444	42,466
당기손익-공정가치 측정 채무증권	3,313,440	3,092,453
기타포괄손익-공정가치 측정 채무증권	159,748	56,405
파생상품자산	4,078	8,284
기타금융자산(*2)	100,324	68,867
난외계정	1,122,087	1,204,553
금융보증	-	80,000
대출약정 및 기타 신용관련 부채	310,230	385,845
유가증권매입약정	811,857	738,708
합 계	12,892,943	12,889,713

(\*1) 상각후원가 측정 예치금과 대출채권의 최대 노출액은 현재가치할인차금, 이연대출부대손익 및 대손충당금을 차감한 장부금액이며 현금시재액 등을 제외한 금액입니다.

(\*2) 미수금, 미수수익, 보증금, 가지급금 등으로 구성되어 있습니다.

4) 금융상품의 신용위험에 따른 손상정보

당기말과 전기말 현재 상각후원가 측정 및 기타포괄손익 측정 금융자산의 신용위험에 따른 손상정보는 다음과 같습니다.

<제 33(당) 기>

(단위: 백만원)										
구 분	12개월 기대신용손실		전체기간 기대신용손실			총 액	대손충당금	순 액	담보에 의한 신용위험 경감효과	
	우량(*1)	보통(*1)	우량(*1)	보통(*1)	손상					
예치금										
은행	139,113	-	-	-	-	139,113	-	139,113	-	-
정부/공공기관/중앙은행	400,004	-	-	-	-	400,004	-	400,004	-	-
상각후원가 측정 금융상품										
예치금 및 대출채권										
개인	2,753	9,448	-	599	646	13,446	(625)	12,821	4,108	
기업	4,815,859	692,115	1,421,596	780,115	128,677	7,838,362	(248,478)	7,589,884	2,021,410	
기타금융자산	14,797	56,184	-	30,173	471	101,625	(1,301)	100,324	-	
기타포괄손익-공정가치 측정 채무증권(*2)	148,722	11,026	-	-	-	159,748	-	159,748	-	
합 계	5,521,248	768,773	1,421,596	810,887	129,794	8,652,298	(250,404)	8,401,894	2,025,518	

(\*1) 신용등급은 내부신용등급 구간에 따라 분류하였습니다.

(\*2) 기타포괄손익-공정가치 측정 금융상품의 기타포괄손익으로 인식된 신용손실충당금은 188백만원입니다.

<제 32(전) 기>

(단위: 백만원)										
구 분	12개월 기대신용손실		전체기간 기대신용손실			총 액	대손충당금	순 액	담보에 의한 신용위험 경감효과	
	우량(*1)	보통(*1)	우량(*1)	보통(*1)	손상					
예치금										
은행	309,467	-	-	-	-	309,467	-	309,467	-	-
정부/공공기관/중앙은행	400,077	-	-	-	-	400,077	-	400,077	-	-
상각후원가 측정 금융상품										
예치금 및 대출채권										
은행	1,769	-	-	-	-	1,769	-	1,769	-	-
개인	7,957	20,831	103	779	880	30,550	(779)	29,771	8,342	
정부/공공기관/중앙은행	9,000	-	-	-	-	9,000	(17)	8,983	9,000	
기업	5,407,984	963,131	755,280	585,020	73,597	7,785,012	(118,394)	7,666,618	2,421,718	
기타금융자산	17,992	51,420	-	-	-	69,412	(545)	68,867	-	
기타포괄손익-공정가치 측정 채무증권(*2)	46,558	9,847	-	-	-	56,405	-	56,405	-	
합 계	6,200,804	1,045,229	755,383	585,799	74,477	8,661,692	(119,735)	8,541,957	2,439,060	

(\*1) 신용등급은 내부신용등급 구간에 따라 분류하였습니다.

(\*2) 기타포괄손익-공정가치 측정 금융상품의 기타포괄손익으로 인식된 신용손실충당금은 137백만원입니다.

5) 난외계정의 신용위험에 따른 손상정보

당기말과 전기말 현재 난외계정의 신용위험에 따른 손상정보는 다음과 같습니다.

<제 33(당) 기>

(단위: 백만원)													
구 분	금융보증				대출약정 및 기타 신용관련 부채				유가증권매입약정				합계
	12개월	신용위험이	신용이	소 계	12개월	신용위험이	신용이	소 계	12개월	신용위험이	신용이	소 계	
	기대신용손 실	증가한 금융자산	손상된 금융자산		기대신용손 실	증가한 금융자산	손상된 금융자산		기대신용손 실	증가한 금융자산	손상된 금융자산		
우량(*)	-	-	-	-	183,753	23,165	-	206,918	-	-	-	-	206,918
보통(*)	-	-	-	-	87,426	15,886	-	103,312	811,857	-	-	811,857	915,169
손상	-	-	-	-	-	-	-	-	-	-	-	-	-
합 계	-	-	-	-	271,179	39,051	-	310,230	811,857	-	-	811,857	1,122,087

(\*) 신용등급은 내부신용등급 구간에 따라 분류하였습니다.

<제 32(전) 기>

(단위: 백만원)													
구 분	금융보증				대출약정 및 기타 신용관련 부채				유가증권매입약정				합계
	12개월	신용위험이	신용이	소 계	12개월	신용위험이	신용이	소 계	12개월	신용위험이	신용이	소 계	
	기대신용손 실	증가한 금융자산	손상된 금융자산		기대신용손 실	증가한 금융자산	손상된 금융자산		기대신용손 실	증가한 금융자산	손상된 금융자산		
우량(*)	80,000	-	-	80,000	261,173	30,707	-	291,880	-	-	-	-	371,880
보통(*)	-	-	-	-	72,188	21,777	-	93,965	738,708	-	-	738,708	832,673
손상	-	-	-	-	-	-	-	-	-	-	-	-	-
합 계	80,000	-	-	80,000	333,361	52,484	-	385,845	738,708	-	-	738,708	1,204,553

(\*) 신용등급은 내부신용등급 구간에 따라 분류하였습니다.

6) 지역별 구성내역

당기말과 전기말 현재 보유 금융상품의 지역별 구성내역은 다음과 같습니다.

<제 33(당) 기>

(단위: 백만원)						
구 분	한국	미국	영국	중국	기타	합 계
<난내 계정>	11,430,785	48,163	15,990	202	171,314	11,666,454
예치금	539,117	-	-	-	-	539,117
은행	139,113	-	-	-	-	139,113
정부/공공기관/중앙은행	400,004	-	-	-	-	400,004
상각후원가 측정 예치금 및 대출채권	7,409,035	20,518	15,990	202	156,960	7,602,705
개인	12,625	24	-	172	-	12,821
기업	7,396,410	20,494	15,990	30	156,960	7,589,884
당기손익-공정가치 측정 대출채권	51,444	-	-	-	-	51,444
기업	51,444	-	-	-	-	51,444
당기손익-공정가치 측정 유가증권	3,271,441	27,645	-	-	14,354	3,313,440
기타포괄손익-공정가치 측정 유가증권	159,748	-	-	-	-	159,748
<난외 계정>	1,118,393	3,236	265	-	193	1,122,087
대출약정 및 기타신용관련부채	310,230	-	-	-	-	310,230
유가증권매입약정	808,163	3,236	265	-	193	811,857
합 계	12,549,178	51,399	16,255	202	171,507	12,788,541

<제 32(전) 기>

(단위: 백만원)						
구 분	한국	미국	영국	중국	기타	합 계
<난내 계정>	11,410,341	20,703	15,966	382	160,617	11,608,009
예치금	709,544	-	-	-	-	709,544
은행	309,467	-	-	-	-	309,467
정부/공공기관/중앙은행	400,077	-	-	-	-	400,077
상각후원가 측정 예치금 및 대출채권	7,517,777	20,703	15,966	382	152,313	7,707,141
은행	1,769	-	-	-	-	1,769
개인	29,358	66	-	339	8	29,771
정부/공공기관/중앙은행	8,983	-	-	-	-	8,983
기업	7,477,667	20,637	15,966	43	152,305	7,666,618
당기손익-공정가치 측정 예치금 및 대출채권	42,466	-	-	-	-	42,466
기업	42,466	-	-	-	-	42,466
당기손익-공정가치 측정 유가증권	3,084,149	-	-	-	8,304	3,092,453
기타포괄손익-공정가치 측정 유가증권	56,405	-	-	-	-	56,405
<난외 계정>	1,203,075	-	-	-	1,478	1,204,553
지급보증	80,000	-	-	-	-	80,000
대출약정 및 기타신용관련부채	385,845	-	-	-	-	385,845
유가증권매입약정	737,230	-	-	-	1,478	738,708
합 계	12,613,416	20,703	15,966	382	162,095	12,812,562

7) 산업별 구성내역

당기말과 전기말 현재 보유 금융상품의 산업별 구성내역은 다음과 같습니다.

<제 33(당) 기>

(단위: 백만원)									
구 분	금융 및 보험업	제조업	도매 및 소매업	부동산임대업 및 사업서비 스업	건설업	숙박 및 음식점업	기타	개인고객	합 계
<난내 계정>	6,378,752	341,759	90,458	3,730,137	297,712	115,736	699,079	12,821	11,666,454
예치금	539,117	-	-	-	-	-	-	-	539,117
은행	139,113	-	-	-	-	-	-	-	139,113
정부/공공기관/중앙은행	400,004	-	-	-	-	-	-	-	400,004
상각후원가 측정 예치금 및 대출채권	2,660,497	280,219	80,464	3,559,390	297,712	115,736	595,866	12,821	7,602,705
개인	-	-	-	-	-	-	-	12,821	12,821
기업	2,660,497	280,219	80,464	3,559,390	297,712	115,736	595,866	-	7,589,884
당기손익-공정가치 측정 대출채권	-	28,006	6,224	-	-	-	17,214	-	51,444
기업	-	28,006	6,224	-	-	-	17,214	-	51,444
당기손익-공정가치 측정 채무증권	3,019,390	33,534	3,770	170,747	-	-	85,999	-	3,313,440
기타포괄손익-공정가치 측정 채무증권	159,748	-	-	-	-	-	-	-	159,748
<난외 계정>	850,571	-	-	201,556	20,389	-	49,571	-	1,122,087
대출약정 및 기타신용관련부채	63,096	-	-	181,127	20,389	-	45,618	-	310,230
유가증권매입약정	787,475	-	-	20,429	-	-	3,953	-	811,857
합 계	7,229,323	341,759	90,458	3,931,693	318,101	115,736	748,650	12,821	12,788,541

<제 32(전) 기>

(단위: 백만원)									
구 분	금융 및 보험업	제조업	도매 및 소매업	부동산임대및 사업서비스업	건설업	숙박 및 음식점업	기타	개인고객	합 계
<난내 계정>	5,684,413	209,334	109,892	4,289,198	408,132	64,407	812,862	29,771	11,608,009
예치금	709,544	-	-	-	-	-	-	-	709,544
은행	309,467	-	-	-	-	-	-	-	309,467
정부/공공기관/중앙은행	400,077	-	-	-	-	-	-	-	400,077
상각후원가 측정 예치금 및 대출채권	2,023,633	169,331	101,378	4,192,560	408,132	64,407	717,929	29,771	7,707,141
은행	1,769	-	-	-	-	-	-	-	1,769
개인	-	-	-	-	-	-	-	29,771	29,771
정부/공공기관/중앙은행	-	-	-	-	-	-	8,983	-	8,983
기업	2,021,864	169,331	101,378	4,192,560	408,132	64,407	708,946	-	7,666,618
당기손익-공정가치 측정 대출채권	-	14,784	4,742	-	-	-	22,940	-	42,466
기업	-	14,784	4,742	-	-	-	22,940	-	42,466
당기손익-공정가치 측정 채무증권	2,894,831	25,219	3,772	96,638	-	-	71,993	-	3,092,453
기타포괄손익-공정가치 측정 채무증권	56,405	-	-	-	-	-	-	-	56,405
<난외 계정>	875,003	-	-	201,507	12,781	-	115,262	-	1,204,553
지급보증	80,000	-	-	-	-	-	-	-	80,000
대출약정 및 기타신용관련부채	56,295	-	-	201,507	12,781	-	115,262	-	385,845
유가증권매입약정	738,708	-	-	-	-	-	-	-	738,708
합 계	6,559,416	209,334	109,892	4,490,705	420,913	64,407	928,124	29,771	12,812,562



### (3) 유동성위험

유동성위험은 자산·부채간 자금 기일의 불일치 또는 급격한 자금유출 등으로 인하여, 예상치 못한 손실(비정상적인 자산의 처분, 고금리 조달 등)이 발생하거나 지급불능 상태가 될 위험을 말합니다.

자금의 조달 및 운용과 관련한 유동성 변동요인을 조기에 예측하고, 체계적인 관리를통하여 적정수준의 유동성을 확보함으로써, 자금부족으로 인한 위험을 최소화하고 안정적인 수익확보를 추구하고 있습니다.

당사는 다음의 기본 원칙에 따라 유동성위험을 관리하고 있습니다.

- 한도(또는 비율)관리를 통하여 위험을 적정 수준으로 유지
- 자금의 조달 및 운용은 일시에 집중되지 않도록 기간별로 적절히 분산
- 통화별로 예상되는 자금수요뿐만 아니라 예상하지 못한 자금수요까지 감안하여 관리
- 유동성위기 발생시 조치할 수 있는 비상계획을 수립
- 자산부채의 자금기일 불일치에 따른 손실을 최소화하고 안정적인 수익확보
- 자금조달방법의 다양화와 조달원의 분산관리

당사는 ALM시스템을 이용하여 위험관리측면에서 자산/부채의 만기 또는 이자율의 불일치로부터 발생하는 금리위험 및 유동성위험을 산출하여 이에 따른 자산/부채의 운영 방향성을 제언함으로써, 당사가 수용할 수 있는 위험 및 수익의 정도를 제시하고 당사 전체의 적정 위험을 관리합니다.

당기말과 전기말 현재 금융상품의 할인전 계약현금흐름의 잔존만기에 따른 만기별 구성내역은 다음과 같습니다.

<제 33(당) 기>

(단위: 백만원)							
구 분	1월이하	1월~3월	3월~6월	6월~1년	1년~5년	5년초과	합 계
<b>&lt;비파생금융상품&gt;</b>							
자 산	현금 및 상각후원가 측정 예치금	541,124	-	-	-	-	541,124
	당기손익-공정가치 측정 대출채권	8	13	277	525	50,849	51,672
	상각후원가 측정 대출채권	535,536	1,309,017	1,388,009	1,792,737	3,219,445	8,493,935
	당기손익-공정가치 측정 유가증권	259,676	59,782	85,521	313,086	1,826,535	3,506,012
	기타포괄손익-공정가치 측정 유가증권	148,803	104	157	1,147	7,908	165,851
	기타금융자산	74,903	-	512	11,630	14,667	101,712
	합 계	1,560,050	1,368,916	1,474,476	2,119,125	5,119,404	1,218,335
부 채	차입부채	26,546	100,436	290,249	1,171,755	1,711,357	3,300,343
	사채	386,026	593,442	742,588	1,383,068	4,719,086	7,953,598
	기타금융부채	44,543	270	20,977	26,558	12,125	107,238
	합 계	457,115	694,148	1,053,814	2,581,381	6,442,568	132,153
난외항목	대출약정 및 기타 신용관련 부채	310,230	-	-	-	-	310,230
	유가증권매입약정	811,857	-	-	-	-	811,857
	합 계	1,122,087	-	-	-	-	1,122,087
<b>&lt;파생금융상품&gt;</b>							
순액 및 총액 결제파생상품	54	(262)	35	35	4,460	-	4,322

<제 32(전) 기>

(단위: 백만원)								
구 분	1월이하	1월~3월	3월~6월	6월~1년	1년~5년	5년초과	합 계	
<b>&lt;비파생금융상품&gt;</b>								
자 산	현금 및 상각후원가 측정 예치금	711,128	-	-	-	162	25	711,315
	당기손익-공정가치 측정 대출채권	8	4	27	447	41,818	300	42,604
	상각후원가 측정 대출채권	497,330	1,159,889	1,391,121	1,709,002	3,526,958	226,103	8,510,403
	당기손익-공정가치 측정 유가증권	395,465	111,212	171,144	201,647	1,520,563	952,158	3,352,189
	기타포괄손익-공정가치 측정 유가증권	46,625	76	113	227	10,887	1,368	59,296
	기타금융자산	40,670	-	671	10,027	18,186	-	69,554
	합 계	1,691,226	1,271,181	1,563,076	1,921,350	5,118,574	1,179,954	12,745,361
부 채	차입부채	13,593	4,018	59,486	286,306	2,541,855	-	2,905,258
	사채	218,729	484,721	880,743	1,812,923	4,949,846	41,516	8,388,478
	기타금융부채	31,532	117	37,197	27,632	9,448	3,124	109,050
	합 계	263,854	488,856	977,426	2,126,861	7,501,149	44,640	11,402,786
난외항목	지급보증	80,000	-	-	-	-	-	80,000
	대출약정 및 기타 신용관련 부채	385,845	-	-	-	-	-	385,845
	유가증권매입약정	738,708	-	-	-	-	-	738,708
	합 계	1,204,553	-	-	-	-	-	1,204,553
<b>&lt;파생금융상품&gt;</b>								
순익 및 총익 결제파생상품	(2,445)	247	630	1,254	8,047	-	7,733	

#### (4) 시장위험

당사는 시장 위험(금융상품의 공정가치나 미래 현금흐름이 시장가격의 변동에 의하여 변동할 위험)에 대한 익스포저로 경영활동을 수행합니다. 시장 위험은 이자율, 환율 그리고 지분상품의 노출된 포지션(이는 모두 전반적이고 세부적인 시장 움직임에 노출되어 있으며 시장 이자율, 신용 스프레드, 환산율 그리고 시장이자율 혹은 주가지수와 같은 가격의 급속한 변동)으로 부터 발생합니다.

당사의 시장위험의 익스포저는 트레이딩 포지션(Trading Position)과 비트레이딩 포지션(Non-trading Position)으로 구분하고 있으며, 각 활동으로부터 발생하는 시장 위험은 리스크관리부에서 모니터링 하고 있습니다.

##### 1) 시장위험 측정기법

당사는 금융감독원에서 제시하고 있는 '시장리스크기준 자기자본비율 산출기준'의 표준방법에 의거하여 금리, 주가, 환율, 옵션리스크 등에 대한 소요자기자본을 산출하고 있으며, 시장 가격변동에 따라 발생하게 할 수 있는 손실 규모를 부담 가능한 범위 내로 관리하고 있습니다.

##### 2) 트레이딩 포지션의 시장리스크 관리

당기와 전기 당사가 보유중인 트레이딩 포지션에 대한 VaR의 내역은 다음과 같습니다.

<제 33(당) 기>

(단위: 백만원)				
구 분	평균	최고	최저	기말
금리 위험	14,865	38,121	3,441	38,121
주가 위험	8,720	16,207	4,083	4,147
환율 위험	3,388	4,476	1,942	3,464
옵션 변동성 위험	5,304	8,800	1,745	1,877
분산효과				(1,331)
합 계	28,994	66,404	5,451	46,278

<제 32(전) 기>

(단위: 백만원)				
구 분	평균	최고	최저	기말
금리 위험	3,485	5,173	2,254	3,735
주가 위험	1,748	2,574	1,334	1,488
환율 위험	1,009	2,203	19	646
옵션 변동성 위험	710	1,002	333	1,002
합 계	6,952	10,952	3,940	6,871

(\*) 당기 트레이딩 포지션에 대한 VaR 산출 방법이 변경되었으나, 전기의 경우 산출 한계로 인하여 변경된 산출 방법으로 수정하지 않았습니다.

3) 비트레이딩 포지션 금리리스크 관리

금리위험이란 시장금리의 변동으로 인해 순이자이익 또는 순자산가치가 변동하는 위험을 말합니다.

당사는 금리변동에 따라 발생하게 될 순자산가치의 감소 및 자금부문 이익의 변동을 부담 가능한 범위 내로 관리함으로써 안정적 수익 확보를 추구하고 있습니다.

당사는 다음의 기본 원칙에 따라 금리위험을 관리하고 있습니다.

- 리스크관리부는 일선부서로부터 독립되어 위험을 측정 및 모니터링, 통제, 보고
- 리스크관리부는 시장 위기상황 시 금리위험이 회사에 미치는 영향을 평가, 보고

당사는 다양한 분석방법을 사용하여 비시장성 금융상품의 금리위험을 측정하고 관리합니다.

① 금리VaR(Value at Risk)

시장이자율 변동에 대한 최대 손실규모로 금리변동에 따른 향후 1년간 최대 순자산가치감소 예상액입니다. 당사는 국제결제은행의 만기구간별 수정 듀레이션 Proxy를 이용하여 금리 VaR를 산출하고 있습니다.

② 금리EaR(Earning at Risk)

금리변동에 따른 향후 1년간 최대 순이자이익 감소 예상액입니다. 당사는 국제결제은행이 제시한 만기구간별 "금리개정 중간시점"을 사용하여 금리EaR 값을 산출하고있습니다.

③ 비트레이딩포지션에 대한 VaR

당기말과 전기말 현재 당사가 보유중인 비트레이딩포지션에 대한 VaR의 내역은 다음과 같습니다.

(단위: 백만원)		
구분	제 33(당) 기	제 32(전) 기
금리 VaR	129,782	142,918
금리 EaR	22,474	32,913

4) 외환위험

당사는 통화노출되어 외환위험, 특히 주로 달러화와 관련된 환율변동위험에 노출되어 있습니다. 외환위험은 미래예상거래, 인식된 자산과 부채와 관련하여 발생하고 있습니다. 환율변동으로 인한 위험의 노출정도는 통화선도, 통화스왑계약을 활용하여 승인된 정책에서 정하는 한도 내에서 관리되고 있습니다. 당사의 경영진은 각각의기능통화에 대한 외환위험을 관리하도록 하는 정책을 수립하고 있습니다.

당사 자금부의 위험관리 정책은 외부와의 외환계약을 특정 자산, 부채 또는 미래예상거래에 대해 총액 기준으로 외환위험에 대한 위험회피로 지정하고 있습니다. 이러한 환노출은 주로 관련 외화로 표시되는 차입금을 통해 관리되고 있습니다.

보고기간말 현재 다른 모든 변수가 일정하고 외화에 대한 기능통화의 환율이 1% 변동시 환율변동이 법인세비용차감전순이익에 미치는 영향은 1% 상승시 352백만원의이익상승효과, 1% 하락시 352백만원의 이익감소효과가 발생할 것으로 예상됩니다.

당기말과 전기말 현재 외화자산·부채의 통화별 구성내역은 다음과 같습니다.

(단위: 백만원)		
구 분	제 33(당) 기	제 32(전) 기
	USD	USD
<b>&lt;자산&gt;</b>		
현금 및 상각후원가측정예치금	50,990	50,516
상각후원가 측정 대출채권	97,835	95,122
당기손익-공정가치 측정 유가증권	74,294	55,311
기타금융자산	6,011	3,682
자산합계	229,130	204,631
<b>&lt;부채&gt;</b>		
차입부채	257,880	253,460
기타금융부채	532	536
부채합계	258,412	253,996
난내 외화 순노출액	(29,282)	(49,365)
<b>&lt;난외&gt;</b>		
파생상품	38,682	63,365
난외 외화 순노출액	38,682	63,365
외화 순노출액	9,400	14,000

(5) 자본위험관리

당사는 여신전문금융업감독규정 제8조에 따라 경영지도비율을 유지하기 위하여 매월 조정 총자산에 의한 조정자기자본비율을 산출하고 있으며 조정자기자본비율을 7%이상으로 유지하고 있습니다.

(6) 금융상품 상계

당사는 실행가능한 일괄상계약정 또는 이와 유사한 약정의 적용을 받는 금융상품을 보유하고 있습니다. 유사한 약정은 파생상품청산약정 등을 포함합니다.

당기말과 전기말 현재 실행가능한 일괄 상계약정 또는 이와 유사한 약정의 적용을 받는 금융자산과 금융부채의 내역은 다음과 같습니다.

<제 33(당) 기>

(단위: 백만원)						
구분	인식된 금융상품 총액	상계되는 인식된 금융상품 총액	재무상태표에 표시되는 금융상품 순액	재무상태표에서 상계되지 않는 관련금액		순액
				금융상품	수취한 현금담보	
<금융자산>						
파생상품	4,078	-	4,078	-	-	4,078
<금융부채>						
파생상품	2,058	-	2,058	-	-	2,058

<제 32(전) 기>

(단위: 백만원)						
구분	인식된 금융상품 총액	상계되는 인식된 금융상품 총액	재무상태표에 표시되는 금융상품 순액	재무상태표에서 상계되지 않는 관련금액		순액
				금융상품	수취한 현금담보	
<금융자산>						
파생상품	8,276	-	8,276	-	-	8,276
<금융부채>						
파생상품	3,513	-	3,513	-	-	3,513



## 5. 중요한 회계추정 및 가정

당사는 재무제표를 작성함에 있어 미래에 대한 추정과 가정을 하고 있습니다. 이러한 추정 및 판단은 지속적으로 평가되며, 과거 경험 및 현재의 상황에서 합리적으로 예측가능한 미래의 사건과 같은 다른 요소들을 고려하여 이루어집니다. 이렇게 산출된 회계추정치는 실제 발생 결과와 일치하지 않을 수 있습니다. 보고기간 말 현재 인식된 자산과 부채의 장부금액을 중요하게 변동시킬 수 있는 유의적인 위험을 포함하고 있는 회계추정과 가정은 다음과 같습니다.

### (1) 금융상품의 공정가치 측정

당사는 주식 6에서 기술한대로 정상거래시장에서 거래되지 않는 다양한 금융상품의 공정가치를 결정하기 위해 평가모형을 이용하는 경우 일반적인 가치평가모형부터 발전된 자체 평가모형까지 다양한 방법을 사용하며 이때 다양한 투입변수와 가정을 적용합니다.

### (2) 손실충당금

상각후원가로 측정되는 예치금 및 대출채권의 손상차손은 주식 3. (5)에 기술된 회계정책에 따라 측정되고 있습니다.

### (3) 법인세

정상적인 영업과정에서 최종 세금가액의 결정을 불확실하게 하는 여러 종류의 거래와 계산 방식이 존재합니다. 당사는 보고기간말 현재까지의 영업활동의 결과로 미래에 부담할 것으로 예상되는 법인세효과를 최선의 추정과정을 거쳐 당기법인세 및 이연법인세로 인식하였습니다. 하지만 실제 미래 최종 법인세부담은 인식한 관련 자산·부채와 일치하지 않을 수 있으며, 이러한 차이는 최종 법인세효과가 확정된 시점의 당기법인세 및 이연법인세자산·부채에 영향을 줄 수 있습니다.

#### (4) 확정급여부채

확정급여채무의 현재가치는 많은 가정을 사용하는 보험수리적 방식에 의해 결정되는 다양한 요소들에 따라 달라질 수 있습니다. 연금의 순원가(이익)를 결정하는 데 사용되는 가정은 할인율을 포함하고 있으며, 이러한 가정의 변동은 확정급여채무의 장부금액에 영향을 줄 것입니다. 당사는 매년 말 적합한 할인율을 결정하고 있습니다. 이러한 할인율은 확정급여채무의 정산 시 발생할 것으로 예상되는 미래의 추정 현금 유출액의 현재가치를 결정할 때 사용되어야 하는 이자율을 나타냅니다. 당사는 연금이 지급되는 통화로 표시되고 관련 확정급여채무의 기간과 유사한 만기를 가진 우량 회사채 이자율을 고려하여 적절한 할인율을 결정하고 있습니다. 확정급여채무와 관련된 다른 주요한 가정들은 일부 현재의 시장 상황에 근거하고 있습니다.

## 6. 금융상품의 공정가치

활성시장에서 거래되는 금융상품(당기손익-공정가치측정금융상품과 기타포괄손익-공정가치측정금융상품 등)의 공정가치는 보고기간말 현재 고시되는 시장가격에 기초하여 산정됩니다. 활성시장에서 거래되지 아니하는 금융상품(예: 장외파생상품)의 공정가치는 평가기법을 사용하여 결정하고 있습니다. 당사는 다양한 평가기법을 활용하고 있으며 보고기간 종료일 현재 시장상황에 근거하여 가정을 수립하고 있습니다.

금융상품은 합리적인 판단력과 거래의사가 있는 독립된 당사자 사이의 최근 거래를 사용하는 방법, 실질적으로 동일한 다른 금융상품의 현행공정가치를 이용할 수 있다면 이를 참조하는 방법, 추정현금흐름할인방법, 옵션가격결정모형과 같은 다양한 기법들을 사용하여 공정가치를 산정하고 있습니다.

당사는 공정가치측정에 사용된 투입변수의 유의성을 반영하는 공정가치 서열체계를 이용하여 공정가치측정치를 분류하고 있습니다. 공정가치 서열체계는 다음과 같습니다.

- 수준 1: 동일한 자산이나 부채에 대한 활성시장의 (조정되지 않은)공시가격
- 수준 2: 직접적으로(예: 가격) 또는 간접적으로(예: 가격에서 도출되어) 관측가능한 자산이나 부채에 대한 투입변수(단, 수준 1에 포함된 공시가격은 제외)
- 수준 3: 관측가능한 시장자료에 기초하지 않은 자산이나 부채에 대한 투입변수

공정가치 측정치 전체를 공정가치 서열체계의 어느 수준으로 구분하는지는 공정가치측정치 전체에 유의적인 투입변수 중 가장 낮은 수준의 투입변수에 기초하여 결정합니다. 이러한 목적상 투입변수의 유의성은 공정가치 측정치 전체에 대해 평가되며, 공정가치 측정에서 관측가능한 투입변수를 이용하지만 그러한 관측가능한 투입변수가 관측가능하지 않은 투입변수에 기초한 유의적인 조정이 필요한 경우, 측정치는 수준 3의 측정치로 분류하고 있습니다. 공정가치 측정치 전체에 대한 특정 투입변수의 유의성을 평가할 때에는 당해 자산이나 부채에 특유한 요소를 고려하여 판단할 것이 요구됩니다.

(1) 공정가치로 측정하는 금융상품

1) 당기말과 전기말 현재 금융상품의 평가수준별 공정가치의 내역은 다음과 같습니다.

<제 33(당) 기>

(단위: 백만원)				
구 분	수준 1	수준 2	수준 3	합 계
<b>&lt;금융자산&gt;</b>				
당기손익-공정가치 측정 대출채권	-	-	51,444	51,444
당기손익-공정가치 측정 유가증권(*)				
채무증권	-	331,109	2,982,331	3,313,440
지분증권	4,816	-	291,077	295,893
소 계	4,816	331,109	3,273,408	3,609,333
<b>파생상품자산</b>				
위험회피목적	-	4,078	-	4,078
소 계	-	4,078	-	4,078
<b>기타포괄손익-공정가치 측정 유가증권(*)</b>				
채무증권	48,192	111,556	-	159,748
지분증권	-	-	2,011	2,011
소 계	48,192	111,556	2,011	161,759
합 계	53,008	446,743	3,326,863	3,826,614
<b>&lt;금융부채&gt;</b>				
<b>파생상품부채</b>				
위험회피목적	-	2,058	-	2,058
합 계	-	2,058	-	2,058

당기손익-공정가치 측정 및 기타포괄손익-공정가치 측정 유가증권의 시장성 없는 지분증권 중 (주)덱스레보 외 121개 종목과 출자금 중 아이엠엠에코솔루션사모투자합자회사 외 742개 종목, 수익증권 중 주식회사 신한알파강남위탁관리부동산투자회사 외 197개 종목, 투자사채 중 주식회사 카카오게임즈 외 17개 종목은 독립적인 외부평가기관의 전문가적 판단에 근거한 합리적인 평가모형과 적절한 추정치를 사용하여 산정한 금액을 공정가치로 인식하였습니다. 외부평가기관은 공정가치 산정시 DCF모형(Discounted Cash Flow Model), IMV모형(Imputed Market Value Model), FCFF모형(Free Cash Flow to the Firm Model), 배당할인모형, 위험조정할인율법, 순자산가치평가법 중 평가 대상의 특성을 고려하여 적합하다고 판단된 1개 이상의 평가방법을 사용하여 공정가치를 산정하고 있습니다.

<제 32(전) 기>

(단위: 백만원)				
구 분	수준 1	수준 2	수준 3	합 계
<b>&lt;금융자산&gt;</b>				
당기손익-공정가치 측정 대출채권	-	-	42,466	42,466
당기손익-공정가치 측정 유가증권(*)				
채무증권	886	624,267	2,467,300	3,092,453
지분증권	18,334	-	241,402	259,736
소 계	19,220	624,267	2,708,702	3,352,189
<b>파생상품자산</b>				
매매목적	-	-	8	8
위험회피목적	-	8,276	-	8,276
소 계	-	8,276	8	8,284
<b>기타포괄손익-공정가치 측정 유가증권(*)</b>				
채무증권	46,558	9,847	-	56,405
지분증권	30	-	1,368	1,398
소 계	46,588	9,847	1,368	57,803
합 계	65,808	642,390	2,752,544	3,460,742
<b>&lt;금융부채&gt;</b>				
<b>파생상품부채</b>				
매매목적	-	2,958	-	2,958
위험회피목적	-	555	-	555
합 계	-	3,513	-	3,513

당기손익-공정가치 측정 및 기타포괄손익-공정가치 측정 유가증권의 시장성 없는 지분증권 중 세아상역(주) 외 127개 종목과 출자금 중 제네시스1호사모투자합자회사 외 645개 종목, 수익증권 중 제이알레드우드전문투자형사모부동산투자신탁제19호 외 173개 종목, 투자사채 중 카카오게임즈 외 19개 종목은 독립적인 외부평가기관의 전문가적 판단에 근거한 합리적인 평가모형과 적절한 추정치를 사용하여 산정한 금액을 공정가치로 인식하였습니다. 외부평가기관은 공정가치 산정시DCF모형(Discounted Cash Flow Model), IMV모형(Imputed Market Value Model), FCFF모형(Free Cash Flow to the Firm Model), 배당할인모형, 위험조정할인율법, 순자산가치평가법 중 평가 대상의 특성을 고려하여 적합하다고 판단된 1개 이상의 평가방법을 사용하여 공정가치를 산정하고 있습니다.

2) 공정가치서열 수준 3의 변동내역

당기와 전기 중 공정가치 수준 3에 해당하는 금융상품의 증감내역은 다음과 같습니다.

<제 33(당) 기>

(단위: 백만원)				
구 분	당기손익-공정가치 측정 금융자산	기타포괄손익-공정가 치 측정 유가증권	순파생상품 (매매목적)	합계
기초 금액	2,751,168	1,368	8	2,752,544
총손익	175,413	613	(8)	176,018
- 당기손익인식금액(*1)	175,413	-	(8)	175,405
- 기타포괄손익인식금액	-	613	-	613
매입	962,952	-	-	962,952
결제	(497,086)	-	-	(497,086)
수준 3으로 이동(*2)	4,450	30	-	4,480
수준 3으로부터의 이동(*2)	(72,045)	-	-	(72,045)
기말 금액	3,324,852	2,011	-	3,326,863

<제 32(전) 기>

(단위: 백만원)				
구 분	당기손익-공정가치 측정 금융자산	기타포괄손익-공정가 치 측정 유가증권	순파생상품 (매매목적)	합계
기초 금액	2,171,700	1,608	8	2,173,316
총손익	58,545	(240)	-	58,305
- 당기손익인식금액(*1)	58,545	-	-	58,545
- 기타포괄손익인식금액	-	(240)	-	(240)
매입	908,907	-	-	908,907
결제	(354,213)	-	-	(354,213)
수준 3으로 이동(*2)	1	-	-	1
수준 3으로부터의 이동(*2)	(33,772)	-	-	(33,772)
기말 금액	2,751,168	1,368	8	2,752,544

(\*1) 당기와 전기 중 공정가치 수준 3으로 분류된 금융상품의 증감내역 중 당기손익으로 인식된 금액과 보고기간 말 현재 보유하고 있는 금융상품 관련 당기손익 인식액은 포괄손익계산서 상 다음과 같은 개별항목으로 표시되고 있습니다.

(단위: 백만원)				
구 분	제 33(당) 기		제 32(전) 기	
	당기손익 인식금액	보고기간말 보유 금융상품 관련 당기손익 인식액	당기손익 인식금액	보고기간말 보유 금융상품 관련 당기손익 인식액
당기손익-공정가치측정 금융자산 관련손익	175,405	183,277	58,545	59,741

(\*2) 해당 금융상품에 대한 관측가능한 시장 자료의 이용가능 여부가 변경됨에 따라 수준간 이동이 발생하였습니다. 당사는 수준 간 이동을 발생시키는 사건이나 상황의 변동이 일어난 보고기간 말에 수준의 변동을 인식합니다.

3) 당기말과 전기말 현재 공정가치 수준 2로 분류된 금융상품의 공정가치 측정시 사용된 평

가기법과 투입변수는 다음과 같습니다.

<제 33(당) 기>

(단위: 백만원)				
금융상품 종류	가치평가기법	종류	장부금액	투입변수
<b>&lt;금융자산&gt;</b>				
당기손익-공정가치측정금융자산	순자산가치법	채무증권	331,109	기초자산의 공정가치
위험회피목적 파생상품자산	DCF모형	통화스왑	2,860	할인율, 환율
		이자율스왑	1,218	할인율
기타포괄손익-공정가치측정유가증권		채무증권	111,556	할인율
금융자산 합계			446,743	
<b>&lt;금융부채&gt;</b>				
위험회피목적 파생상품부채	DCF모형	이자율스왑	2,058	할인율
금융부채 합계			2,058	

<제 32(전) 기>

(단위: 백만원)				
금융상품 종류	가치평가기법	종류	장부금액	투입변수
<b>&lt;금융자산&gt;</b>				
당기손익-공정가치측정금융자산	순자산가치법	채무증권	624,267	기초자산의 공정가치
위험회피목적 파생상품자산	DCF모형	통화스왑	2,305	할인율, 환율
		이자율스왑	5,971	할인율
기타포괄손익-공정가치측정유가증권		채무증권	9,847	할인율
금융자산 합계			642,390	
<b>&lt;금융부채&gt;</b>				
매매목적 파생상품부채	DCF모형	통화선도	2,958	할인율, 환율
위험회피목적 파생상품부채		이자율스왑	555	할인율
금융부채 합계			3,513	

4) 당기말과 전기말 현재 공정가치 수준 3으로 분류된 금융상품의 공정가치 측정시 사용된 평가기법 및 유의적이지만 관측가능하지 않은 투입변수는 다음과 같습니다.

<제 33(당) 기>

(단위: 백만원)					
금융상품 종류	가치평가기법	종류	장부금액	유의적이지만 관측가능하지 않은 투입변수	범위
당기손익-공정가치측정금융자산	할인된 현금흐름, 유사기업비교법, 순자산가치법, 옵션모형(*)	채무증권, 지분증권, 대출채권	3,324,852	할인율	3.53%~18.16%
				성장률, 청산가치	0.00%
				기초자산의 변동성	0.51%~76.22%
기타포괄손익-공정가치측정유가증권	순자산가치법	지분증권	2,011	할인율	13.05%~17.24%
				성장률	0.00%
금융자산 합계			3,326,863		

(\*) 공정가치를 측정하기 위해 적용된 옵션모형은 Hull-White, 이항모형입니다.

<제 32(전) 기>

(단위: 백만원)					
금융상품 종류	가치평가기법	종류	장부금액	유의적이지만 관측가능하지 않은 투입변수	범위
파생상품자산	옵션모형(*)	주식관련	8	기초자산의 변동성	-
당기손익-공정가치측정금융자산	할인된 현금흐름, 유사기업비교법, 순자산가치법, 옵션모형(*)	채무증권, 지분증권, 대출채권	2,751,168	할인율	5.58%~16.38%
				성장률	0.00%
				기초자산의 변동성	0.70%~65.23%
기타포괄손익-공정가치측정유가증권	순자산가치법	지분증권	1,368	-	-
금융자산 합계			2,752,544		

(\*) 공정가치를 측정하기 위해 적용된 옵션모형은 Hull-White, 이항모형입니다.



5) 관측가능하지 않은 투입변수의 변경에 대한 민감도

당기말과 전기말 현재 수준 3으로 분류된 금융상품의 공정가치 측정 시 관측가능하지 않은 투입변수를 합리적으로 가능한 대체적인 가정에 따른 투입변수로 변경하는 경우 당기손익 또는 기타포괄손익 등으로 인식되는 변동의 효과는 다음과 같습니다.

<제 33(당) 기>

(단위: 백만원)		
금융상품 종류	유리한 변동	불리한 변동
당기손익-공정가치측정금융자산(*1)	4,807	(4,773)
기타포괄손익-공정가치측정유가증권(*2)	94	(69)
금융자산 합계	4,901	(4,842)

- (\*1) 주요 관측불가능한 투입변수인 기초자산의 변동성을 10%만큼 증가 또는 감소시킴으로써 공정가치 변동을 산출하고 있습니다.
- (\*2) 주요 관측불가능한 투입변수인 할인율(-1%p~1%p)을 증가 또는 감소시킴으로써 공정가치 변동을 산출하고 있습니다

<제 32(전) 기>

(단위: 백만원)		
금융상품 종류	유리한 변동	불리한 변동
당기손익-공정가치측정금융자산(*)	3,410	(3,232)

- (\*) 주요 관측불가능한 투입변수인 기초자산의 변동성을 10%만큼 증가 또는 감소시킴으로써 공정가치 변동을 산출하고 있습니다.

(2) 상각후원가로 측정하는 금융상품

1) 상각후원가로 측정하는 금융상품의 공정가치 산출방법은 다음과 같습니다.

구분	공정가치 산출 방법
대출채권 및 금융리스채권	대출채권의 공정가치는 수취할 것으로 예상되는 기대 현금흐름의 현재가치로 평가됩니다. 기대현금흐름은 공정가치를 결정하기 위해 현재 시장 이자율에 차주의 신용위험 등을 고려한 할인율로 할인하였습니다.
차입부채 및 사채	차입부채와 사채는 계약상 현금흐름을 시장이자율에 잔여위험을 고려한 할인율로 할인한 현재가치를 공정가치로 산출하였습니다.
예치금	현금은 장부금액과 공정가치가 동일하며 예치금은 변동이자율 예치금과 초단기성인 익일 예치금이 대부분이므로 공정가치의 대용치로 장부금액을 사용하였습니다.
기타금융자산 및 기타금융부채	기타금융자산 및 기타금융부채는 미수금, 미수수익, 보증금, 가지급금 등의 단기성 자산 및 부채이므로 공정가치의 대용치로 장부금액을 사용하였습니다.

2) 당기말과 전기말 현재 상각후원가로 측정하는 금융상품 자산·부채의 장부금액 및 공정가치내역은 다음과 같습니다.

(단위: 백만원)					
구 분	제 33(당) 기		제 32(전) 기		
	장부금액	공정가치	장부금액	공정가치	
상각후원가측정예치금	541,122	541,122	711,313	711,313	
상각후원가측정 대출채권(*1)	가계대출	4,067	4,563	9,978	10,542
	기업대출	7,596,633	7,750,730	7,695,394	7,611,115
	소 계	7,600,700	7,755,293	7,705,372	7,621,657
기타금융자산(*2)	100,324	100,324	68,867	68,867	
자산 총계	8,242,146	8,396,739	8,485,552	8,401,837	
차입부채	차입금	3,167,181	3,183,920	2,819,655	2,666,275
사채	원화사채	7,434,235	7,413,814	8,007,678	7,772,974
기타금융부채(*3)	104,866	104,866	107,047	107,047	
부채 총계	10,706,282	10,702,600	10,934,380	10,546,296	

(\*1) 상각후원가 측정 금융자산 범주로 분류되지 않는 금융리스채권이 포함되어 있습니다.

(\*2) 미수금, 미수수익, 보증금, 가지급금 등으로 구성되어 있습니다.

(\*3) 상각후원가 측정 금융부채 범주로 분류되지 않는 리스부채가 포함되어 있습니다.

3) 당기말과 전기말 현재 상각후원가로 측정하는 금융상품의 공정가치 서열체계별 공정가치 금액은 다음과 같습니다.

<제 33(당) 기>

(단위: 백만원)				
구 분	수준 1	수준 2	수준 3	합 계
상각후원가측정예치금	-	541,122	-	541,122
상각후원가측정 대출채권(*1)	가계대출	-	4,563	4,563
	기업대출	-	7,750,730	7,750,730
	소 계	-	7,755,293	7,755,293
기타금융자산(*2)	-	-	100,324	100,324
자산 총계	-	541,122	7,855,617	8,396,739
차입부채	차입금	-	3,184,296	3,184,296
사채	원화사채	-	7,413,814	7,413,814
기타금융부채(*3)	-	-	104,866	104,866
부채 총계	-	-	10,702,976	10,702,976

(\*1) 상각후원가 측정 금융자산의 범주로 분류되지 않는 금융리스채권이 포함되어 있습니다.

(\*2) 미수금, 미수수익, 보증금, 가지급금 등으로 구성되어 있습니다.

(\*3) 상각후원가 측정 금융부채의 범주로 분류되지 않는 리스부채가 포함되어 있습니다.

<제 32(전) 기>

(단위: 백만원)				
구 분	수준 1	수준 2	수준 3	합 계
상각후원가측정예치금	-	711,313	-	711,313
상각후원가측정 대출채권(*1)	가계대출	-	10,542	10,542
	기업대출	-	7,611,115	7,611,115
	소 계	-	7,621,657	7,621,657
기타금융자산(*2)	-	-	68,867	68,867
자산 총계	-	711,313	7,690,524	8,401,837
차입부채	차입금	-	2,666,275	2,666,275
사채	원화사채	-	7,772,974	7,772,974
기타금융부채(*3)	-	-	107,047	107,047
부채 총계	-	-	10,546,296	10,546,296

(\*1) 상각후원가 측정 금융자산의 범주로 분류되지 않는 금융리스채권이 포함되어 있습니다.

(\*2) 미수금, 미수수익, 보증금, 가지급금 등으로 구성되어 있습니다.

(\*3) 상각후원가 측정 금융부채의 범주로 분류되지 않는 리스부채가 포함되어 있습니다.

7. 금융상품의 범주별 분류

(1) 당기말과 전기말 현재 금융자산과 금융부채의 범주별 장부금액은 다음과 같습니다.

<제 33(당) 기>

(단위: 백만원)								
구 분	당기손익- 공정가치 측정 금융자산	기타포괄손익- 공정가치 측정 금융자산	상각후원가 측정 금융자산	위험회피 파생상품자산	당기손익- 공정가치 측정 금융부채	상각후원가 측정 금융부채	위험회피 파생상품부채	합 계
<b>&lt;금융자산&gt;</b>								
상각후원가 측정 예치금	-	-	541,122	-	-	-	-	541,122
당기손익-공정가치 측정 유가증권	3,609,333	-	-	-	-	-	-	3,609,333
당기손익-공정가치 측정 대출채권	51,444	-	-	-	-	-	-	51,444
파생상품자산	-	-	-	4,078	-	-	-	4,078
상각후원가 측정 대출채권(*1)	-	-	7,600,700	-	-	-	-	7,600,700
기타포괄손익-공정가치 측정 유가증권	-	161,759	-	-	-	-	-	161,759
기타금융자산	-	-	100,324	-	-	-	-	100,324
합 계	3,660,777	161,759	8,242,146	4,078	-	-	-	12,068,760
<b>&lt;금융부채&gt;</b>								
파생상품부채	-	-	-	-	-	-	2,058	2,058
차입부채	-	-	-	-	-	3,167,181	-	3,167,181
사채	-	-	-	-	-	7,434,235	-	7,434,235
기타금융부채(*2)	-	-	-	-	-	104,866	-	104,866
합 계	-	-	-	-	-	10,706,282	2,058	10,708,340

(\*1) 금융자산의 범주로 분류되지 않는 금융리스채권이 포함되어 있습니다.

(\*2) 금융부채의 범주로 분류되지 않는 리스부채가 포함되어 있습니다.

<제 32(전) 기>

(단위: 백만원)

구 분	당기손익- 공정가치 측정 금융자산	기타포괄손익- 공정가치 측정 금융자산	상각후원가 측정 금융자산	위험회피 파생상품자산	당기손익- 공정가치 측정 금융부채	상각후원가 측정 금융부채	위험회피 파생상품부채	합 계
<b>&lt;금융자산&gt;</b>								
상각후원가 측정 예치금	-	-	711,313	-	-	-	-	711,313
당기손익-공정가치 측정 유가증권	3,352,189	-	-	-	-	-	-	3,352,189
당기손익-공정가치 측정 대출채권	42,466	-	-	-	-	-	-	42,466
파생상품자산	8	-	-	8,276	-	-	-	8,284
상각후원가 측정 대출채권(*1)	-	-	7,705,372	-	-	-	-	7,705,372
기타포괄손익-공정가치 측정 유가증권	-	57,803	-	-	-	-	-	57,803
기타금융자산	-	-	68,867	-	-	-	-	68,867
합 계	3,394,663	57,803	8,485,552	8,276	-	-	-	11,946,294
<b>&lt;금융부채&gt;</b>								
파생상품부채	-	-	-	-	2,958	-	555	3,513
차입부채	-	-	-	-	-	2,819,655	-	2,819,655
사채	-	-	-	-	-	8,007,678	-	8,007,678
기타금융부채(*2)	-	-	-	-	-	107,047	-	107,047
합 계	-	-	-	-	2,958	10,934,380	555	10,937,893

(\*1) 금융자산의 범주로 분류되지 않는 금융리스채권이 포함되어 있습니다.

(\*2) 금융부채의 범주로 분류되지 않는 리스부채가 포함되어 있습니다.

(2) 당기와 전기 중 발생한 금융상품의 범주별 포괄손익은 다음과 같습니다.

<제 33(당) 기>

(단위: 백만원)								
구 분	순손익							기타포괄손익
	이자수익/ 이자비용	수수료수익/ 수수료비용	당기손익-공정 가치측정금융자 산 관련손익	신용손실충당금 전입액	파생상품 관련손익	기타손익	합 계	
<b>&lt;금융자산&gt;</b>								
당기손익-공정가치 측정 유가증권	-	11,039	323,351	-	-	5,709	340,099	-
당기손익-공정가치 측정 대출채권	459	-	3,347	-	-	-	3,806	-
기타포괄손익-공정가치측정 유가증권	3,676	-	-	(51)	-	3	3,628	3,549
상각후원가 측정 예치금	5,764	-	-	-	-	-	5,764	-
상각후원가 측정 대출채권(*1)	580,282	10,209	-	(176,531)	-	-	413,960	-
파생상품자산	-	-	-	-	9,699	-	9,699	(5,177)
기타자산	557	-	-	(1,055)	-	-	(498)	-
합 계	590,738	21,248	326,698	(177,637)	9,699	5,712	776,458	(1,628)
<b>&lt;금융부채&gt;</b>								
차입부채	(88,621)	-	-	-	-	-	(88,621)	-
사채	(252,465)	-	-	-	-	-	(252,465)	-
파생상품부채	-	-	-	-	(3,344)	-	(3,344)	(3,059)
기타금융부채(*2)	(972)	-	-	-	-	-	(972)	-
합 계	(342,058)	-	-	-	(3,344)	-	(345,402)	(3,059)

(\*1) 금융리스채권 관련 이자수익/비용 및 수수료 금액이 상각후원가 측정 대출채권 관련 순손익에 포함되어 있습니다.

(\*2) 리스부채의 이자비용 금액이 기타금융부채 관련 순손익에 포함되어 있습니다.

<제 32(전) 기>

(단위: 백만원)								
구 분	순손익							기타포괄손익
	이자수익/ 이자비용	수수료수익/ 수수료비용	당기손익-공정 가치 측정금융자 산 관련손익	신용손실충당금 환입(전입)액	파생상품 관련손익	기타손익	합 계	
<b>&lt;금융자산&gt;</b>								
당기손익-공정가치 측정 유가증권	-	10,398	159,353	-	-	4,492	174,243	-
당기손익-공정가치 측정 대출채권	824	-	(2,653)	-	-	-	(1,829)	-
기타포괄손익-공정가치 측정 유가증권	1,738	-	-	33	-	43	1,814	(3,727)
상각후원가 측정 예치금	2,003	-	-	-	-	-	2,003	-
상각후원가 측정 대출채권(*1)	481,430	23,897	-	(22,712)	-	-	482,615	-
파생상품자산	-	-	-	-	11,322	-	11,322	5,480
기타자산	402	-	-	171	-	-	573	-
합 계	486,397	34,295	156,700	(22,508)	11,322	4,535	670,741	1,753
<b>&lt;금융부채&gt;</b>								
차입부채	(57,873)	-	-	-	-	-	(57,873)	-
사채	(167,286)	-	-	-	-	-	(167,286)	-
파생상품부채	-	-	-	-	(4,028)	-	(4,028)	(424)
기타금융부채(*2)	(1,479)	-	-	-	-	-	(1,479)	-
합 계	(226,638)	-	-	-	(4,028)	-	(230,666)	(424)

(\*1) 금융리스채권 관련 이자수익/비용 및 수수료 금액이 상각후원가 측정 대출채권 관련 순손익에 포함되어 있습니다.

(\*2) 리스부채의 이자비용 금액이 기타금융부채 관련 순손익에 포함되어 있습니다.

8. 현금 및 상각후원가측정예치금

(1) 당기말과 전기말 현재 현금 및 상각후원가측정예치금의 종류별 내역은 다음과 같습니다.

(단위: 백만원)		
구 분	제 33(당) 기	제 32(전) 기
현 금	2	2
원화예치금	정기예금	-
	기타금융기관예치금	490,132
	소 계	490,132
외화예치금	외화정기예치금	37,393
	외화기타예치금	13,597
	소 계	50,990
합 계	541,124	711,315

(2) 당기말 및 전기말 현재 사용이 제한되어 있는 예치금 내역은 없습니다.



9. 당기손익-공정가치측정유가증권 및 당기손익-공정가치측정대출채권

당기말과 전기말 현재 당기손익-공정가치측정유가증권 및 당기손익-공정가치측정대출채권의 내역은 다음과 같습니다.

(단위: 백만원)			
구 분		제 33(당) 기	제 32(전) 기
당기손익-공정가치측정유가증권			
채무증권	매입어음	-	291,412
	풋가능주식	71,508	60,702
	풋가능출자금	1,877,184	1,565,992
	수익증권	1,174,748	974,347
	기타채무증권	190,000	200,000
	소 계	3,313,440	3,092,453
지분증권	주식	192,572	179,882
	신종자본증권	103,321	79,854
	소 계	295,893	259,736
유가증권 합계		3,609,333	3,352,189
당기손익-공정가치측정대출채권		51,444	42,466
합 계		3,660,777	3,394,655

10. 기타포괄손익-공정가치측정유가증권

(1) 기타포괄손익-공정가치측정유가증권 내역

당기말과 전기말 현재 기타포괄손익-공정가치측정유가증권의 내역은 다음과 같습니다.

(단위: 백만원)			
구 분		제 33(당) 기	제 32(전) 기
기타포괄손익-공정가치측정유가증권			
채무증권	회사채	111,556	9,847
	국공채	48,192	46,558
소 계		159,748	56,405
지분증권	주식	2,011	1,398
	합 계		161,759

당기말과 전기말 현재 지분상품에 대한 투자 중 기타포괄손익-공정가치 측정 항목으로 지정한 내역은 하단과 같습니다.

구 분	제 33(당) 기	제 32(전) 기
시장성주식	-	30
비시장성주식	2,011	1,368
합 계	2,011	1,398

상기 내역의 지분증권은 기타포괄손익-공정가치 측정 항목으로 지정한 지분증권으로 정책상 필요에 따른 보유 등의 이유로 기타포괄손익-공정가치 측정 선택권을 행사하였습니다.

보고기간에 인식한 배당금 중에서 보고기간에 제거한 지분상품으로 인한 배당금 인식액은 없으며, 보고기간 말 현재 보유하고 있는 지분상품과 관련된 배당금 인식액은 3백만원 입니다

(2) 당기와 전기 중 기타포괄손익-공정가치측정 채무증권의 장부금액 변동내역은 다음과 같습니다.

<제 33(당) 기>

(단위: 백만원)			
구 분	기타포괄손익-공정가치 측정 채무증권		
	12개월 기대신용손실	전체기간 기대신용손실	합 계
기초	56,405	-	56,405
- 12개월 기대신용손실로 대체	-	-	-
- 전체기간 기대신용손실로 대체	-	-	-
- 신용이 손상된 금융자산으로 대체	-	-	-
취득	104,999	-	104,999
상환	(4,296)	-	(4,296)
기타	2,640	-	2,640
기말	159,748	-	159,748

<제 32(전) 기>

(단위: 백만원)			
구 분	기타포괄손익-공정가치 측정 채무증권		
	12개월 기대신용손실	전체기간 기대신용손실	합 계
기초	74,691	-	74,691
- 12개월 기대신용손실로 대체	-	-	-
- 전체기간 기대신용손실로 대체	-	-	-
- 신용이 손상된 금융자산으로 대체	-	-	-
채무증권 매각	(14,989)	-	(14,989)
기타	(3,297)	-	(3,297)
기말	56,405	-	56,405

(3) 당기와 전기 중 기타포괄손익-공정가치측정 지분증권의 변동내역은 다음과 같습니다.

(단위 : 백만원)		
구 분	제 33(당) 기	제 32(전) 기
기초	1,398	1,641
평가	613	(243)
기말	2,011	1,398

(4) 당기와 전기 중 기타포괄손익-공정가치측정 채무증권의 신용손실충당금 변동내역은 다음과 같습니다.

<제 33(당) 기>

(단위: 백만원)			
구 분	기타포괄손익-공정가치 측정 채무증권		
	12개월 기대신용손실	전체기간 기대신용손실	합 계
기초	137	-	137
- 12개월 기대신용손실로 대체	-	-	-
- 전체기간 기대신용손실로 대체	-	-	-
- 신용이 손상된 금융자산으로 대체	-	-	-
신용손실충당금전입액	51	-	51
기말	188	-	188

<제 32(전) 기>

(단위: 백만원)			
구 분	기타포괄손익-공정가치 측정 채무증권		
	12개월 기대신용손실	전체기간 기대신용손실	합 계
기초	170	-	170
- 12개월 기대신용손실로 대체	-	-	-
- 전체기간 기대신용손실로 대체	-	-	-
- 신용이 손상된 금융자산으로 대체	-	-	-
신용손실충당금환입액	(33)	-	(33)
기말	137	-	137

(5) 당기와 전기 중 기타포괄손익-공정가치측정유가증권에 대하여 인식한 처분손익은 없습니다.

11. 상각후원가측정대출채권

(1) 상각후원가 측정 대출채권의 구성 내역

당기말과 전기말 현재 상각후원가 측정 대출채권의 구성내역은 다음과 같습니다.

(단위: 백만원)		
구 분	제 33(당) 기	제 32(전) 기
대출금	7,832,733	7,739,564
금융리스채권	58,079	130,283
할부금융채권	2,589	6,065
대출채권 총계	7,893,401	7,875,912
차감 : 현재가치할인차금	(3,211)	(230)
차감 : 이연대출부대수익	(40,387)	(51,120)
대손충당금차감전 대출채권 총계	7,849,803	7,824,562
차감 : 대손충당금	(249,103)	(119,190)
대손충당금차감후 대출채권 총계	7,600,700	7,705,372

(2) 대손충당금 증감내역

당기와 전기 중 상각후원가 측정 금융상품으로 분류되는 대출채권 및 기타자산에 대한 대손충당금 변동내역은 다음과 같습니다.

<제 33(당) 기>

1) 상각후원가 측정 대출채권

(단위: 백만원)							
구 분	가계대출			기업대출			합 계
	12개월 기대신용손실	신용위험이 증가한 금융자산	신용이 손상된 금융자산	12개월 기대신용손실	신용위험이 증가한 금융자산	신용이 손상된 금융자산	
기초	7	14	553	23,199	64,605	30,812	119,190
- 12개월 기대신용손실로 대체	-	-	-	5,820	(5,820)	-	-
- 신용위험이 증가한 금융자산으로 대체	-	-	-	(1,730)	1,730	-	-
- 신용이 손상된 금융자산으로 대체	-	(11)	11	(162)	(20,779)	20,941	-
전입(환입)액	(3)	(3)	(330)	4,285	128,599	43,983	176,531
상각	-	-	(115)	-	-	(44,216)	(44,331)
할인차금 상각	-	-	(5)	-	-	(5,389)	(5,394)
매각	-	-	-	(36)	-	(2,073)	(2,109)
회수	-	-	411	-	-	4,800	5,211
기타	-	-	(2)	-	-	7	5
기말	4	-	523	31,376	168,335	48,865	249,103

2) 기타금융자산

(단위: 백만원)				
구 분	기타금융자산			합 계
	12개월 기대신용손실	신용위험이 증가한 금융자산	신용이 손상된 금융자산	
기초	154	102	289	545
- 12개월 기대신용손실로 대체	9	(9)	-	-
- 신용위험이 증가한 금융자산으로 대체	(21)	21	-	-
- 신용이 손상된 금융자산으로 대체	-	(1)	1	-
전입액	149	435	471	1,055
상각	-	-	(102)	(102)
회수	-	-	3	3
기타	-	-	(200)	(200)
기말	291	548	462	1,301

<제 32(전) 기>

1) 상각후원가 측정 대출채권

(단위: 백만원)							
구 분	가계대출			기업대출			합 계
	12개월 기대신용손실	신용위험이 증가한 금융자산	신용이 손상된 금융자산	12개월 기대신용손실	신용위험이 증가한 금융자산	신용이 손상된 금융자산	
기초	22	41	3,582	22,715	79,030	15,453	120,843
- 12개월 기대신용손실로 대체	3	(3)	-	7,781	(7,776)	(5)	-
- 신용위험이 증가한 금융자산으로 대체	-	-	-	(1,034)	1,034	-	-
- 신용이 손상된 금융자산으로 대체	-	(4)	4	(77)	(9,939)	10,016	-
전입(환입)액	(18)	(20)	(1,262)	(6,186)	2,256	27,942	22,712
상각	-	-	(1,908)	-	-	(21,640)	(23,548)
할인차금 상각	-	-	(9)	-	-	(1,741)	(1,750)
매각	-	-	-	-	-	(47)	(47)
회수	-	-	146	-	-	835	981
기타	-	-	-	-	-	(1)	(1)
기말	7	14	553	23,199	64,605	30,812	119,190

2) 기타금융자산

(단위: 백만원)				
구 분	기타금융자산			합 계
	12개월 기대신용손실	신용위험이 증가한 금융자산	신용이 손상된 금융자산	
기초	121	227	457	805
- 12개월 기대신용손실로 대체	57	(56)	(1)	-
- 신용위험이 증가한 금융자산으로 대체	(6)	6	-	-
- 신용이 손상된 금융자산으로 대체	(1)	(51)	52	-
환입액	(17)	(24)	(130)	(171)
상각	-	-	(89)	(89)
기말	154	102	289	545

(3) 이연대출부대수익

당기와 전기 중 이연대출부대수익 변동내역은 다음과 같습니다.

(단위: 백만원)		
구 분	제 33(당) 기	제 32(전) 기
기초잔액	(51,120)	(40,089)
신규발생	(41,577)	(55,573)
상각액	52,310	44,542
보고기간말잔액	(40,387)	(51,120)



(4) 상각후원가 측정 금융상품으로 분류되는 대출채권 및 기타금융자산 대손충당금 반영 전 장부금액 변동내역

당기와 전기 중 상각후원가 측정 금융상품으로 분류되는 대출채권 및 기타금융자산의 대손충당금 반영 전 장부금액 변동내역은 다음과 같습니다.

<제 33(당) 기>

1) 상각후원가 측정 대출채권

(단위: 백만원)							
구 분	가계대출			기업대출			합 계
	12개월 기대신용손실	신용위험이 증가한 금융자산	신용이 손상된 금융자산	12개월 기대신용손실	신용위험이 증가한 금융자산	신용이 손상된 금융자산	
기초 총 장부금액	9,660	241	650	6,399,377	1,340,807	73,827	7,824,562
- 12개월 기대신용손실로 대체	28	(28)	-	25,369	(25,369)	-	-
- 신용위험이 증가한 금융자산으로 대체	(5)	5	-	(413,436)	413,436	-	-
- 신용이 손상된 금융자산으로 대체	(38)	(158)	196	(44,856)	(64,503)	109,359	-
순증감(*)	(5,615)	(51)	(176)	(432,913)	537,930	17,668	116,843
상각	-	-	(115)	-	-	(44,216)	(44,331)
매각	-	-	-	(19,401)	-	(27,870)	(47,271)
기말 총 장부금액	4,030	9	555	5,514,140	2,202,301	128,768	7,849,803

(\*) 실행, 회수 및 채권조정, 환율변동 등으로 인한 금액입니다.

2) 기타금융자산

(단위: 백만원)				
구 분	기타금융자산			합 계
	12개월 기대신용손실	신용위험이 증가한 금융자산	신용이 손상된 금융자산	
기초 총 장부금액	61,645	7,465	302	69,412
- 12개월 기대신용손실로 대체	727	(727)	-	-
- 신용위험이 증가한 금융자산으로 대체	(3,140)	3,140	-	-
- 신용이 손상된 금융자산으로 대체	(23)	(273)	296	-
순증감(*)	11,772	20,568	(25)	32,315
상각	-	-	(102)	(102)
기말 총 장부금액	70,981	30,173	471	101,625

(\*) 실행, 회수 및 채권조정, 환율변동 등으로 인한 금액입니다.

<제 32(전) 기>

1) 상각후원가 측정 대출채권

(단위: 백만원)							
구 분	가계대출			기업대출			합 계
	12개월 기대신용손실	신용위험이 증가한 금융자산	신용이 손상된 금융자산	12개월 기대신용손실	신용위험이 증가한 금융자산	신용이 손상된 금융자산	
기초 총 장부금액	18,218	891	3,897	6,283,628	986,779	24,272	7,317,685
- 12개월 기대신용손실로 대체	200	(200)	-	61,152	(61,147)	(5)	-
- 신용위험이 증가한 금융자산으로 대체	(60)	60	-	(300,315)	300,315	-	-
- 신용이 손상된 금융자산으로 대체	(87)	(44)	131	(31,803)	(30,373)	62,176	-
순증감(*)	(8,611)	(466)	(1,470)	386,715	145,233	23,935	545,336
상각	-	-	(1,908)	-	-	(21,640)	(23,548)
매각	-	-	-	-	-	(14,910)	(14,910)
기타	-	-	-	-	-	(1)	(1)
기말 총 장부금액	9,660	241	650	6,399,377	1,340,807	73,827	7,824,562

(\*) 실행, 회수 및 채권조정, 환율변동 등으로 인한 금액입니다.

2) 기타금융자산

(단위: 백만원)				
구 분	기타금융자산			합 계
	12개월 기대신용손실	신용위험이 증가한 금융자산	신용이 손상된 금융자산	
기초 총 장부금액	48,083	3,071	472	51,626
- 12개월 기대신용손실로 대체	352	(351)	(1)	-
- 신용위험이 증가한 금융자산	(1,483)	1,483	-	-
- 신용이 손상된 금융자산으로 대체	(314)	(238)	552	-
순증감(*)	15,007	3,500	(632)	17,875
상각	-	-	(89)	(89)
기말 총 장부금액	61,645	7,465	302	69,412

(\*) 실행, 회수 및 채권조정, 환율변동 등으로 인한 금액입니다.

12. 리스자산

(1) 당기말과 전기말 현재 금융리스채권의 리스총투자와 회수할 최소리스료의 현재가치는 다음과 같습니다.

<제 33(당) 기>

(단위: 백만원)			
구 분	총투자액	미실현이자수익	최소리스료의 현재가치
1년 이내	40,366	1,773	38,593
1년 초과 ~ 2년 이내	18,853	353	18,500
2년 초과 ~ 3년 이내	241	30	211
3년 초과 ~ 4년 이내	239	15	224
4년 초과 ~ 5년 이내	79	1	78
5년 초과	473	-	473
합 계	60,251	2,172	58,079

(\*) 당기 중 인식한 금융리스채권에 대한 이자수익은 3,854 백만원입니다.

<제 32(전) 기>

(단위: 백만원)			
구 분	총투자액	미실현이자수익	최소리스료의 현재가치
1년 이내	68,067	4,594	63,473
1년 초과 ~ 2년 이내	47,593	1,906	45,687
2년 초과 ~ 3년 이내	20,923	342	20,581
3년 초과 ~ 4년 이내	2	-	2
4년 초과 ~ 5년 이내	-	-	-
5년 초과	540	-	540
합 계	137,125	6,842	130,283

(\*) 전기 중 인식한 금융리스채권에 대한 이자수익은 7,116 백만원입니다.

(2) 리스료 회수계획

당기말 및 전기말 현재 실행된 리스계약에 대한 연도별 리스료 회수계획은 다음과 같습니다.

<제 33(당) 기>

(단위: 백만원)				
구 분	금융리스			운용리스
	최소리스료	현재가치조정	최소리스료의 현재가치	최소리스료
1년 이내	40,366	(1,773)	38,593	-
1년 초과 ~ 2년 이내	18,853	(353)	18,500	-
2년 초과 ~ 3년 이내	241	(30)	211	-
3년 초과 ~ 4년 이내	239	(15)	224	-
4년 초과 ~ 5년 이내	79	(1)	78	-
5년 초과	473	-	473	-
합 계	60,251	(2,172)	58,079	-

<제 32(전) 기>

(단위: 백만원)				
구 분	금융리스			운용리스
	최소리스료	현재가치조정	최소리스료의 현재가치	최소리스료
1년 이내	68,067	(4,594)	63,473	27
1년 초과 ~ 2년 이내	47,593	(1,906)	45,687	-
2년 초과 ~ 3년 이내	20,923	(342)	20,581	-
3년 초과 ~ 4년 이내	2	-	2	-
4년 초과 ~ 5년 이내	-	-	-	-
5년 초과	540	-	540	-
합 계	137,125	(6,842)	130,283	27

(3) 당기 및 전기 중 사용권자산의 증감내역은 다음과 같습니다.

<제 33(당) 기>

(단위: 백만원)			
구 분	부동산	차량	합계
기초	7,999	419	8,418
취득	1,694	288	1,982
처분	(610)	(38)	(648)
감가상각	(1,320)	(247)	(1,567)
기말	7,763	422	8,185

<제 32(전) 기>

(단위: 백만원)			
구 분	부동산	차량	합계
기초	4,637	676	5,313
취득	4,943	29	4,972
처분	(665)	(73)	(738)
감가상각	(916)	(213)	(1,129)
기말	7,999	419	8,418

(4) 당기 및 전기 리스부채의 만기구성내역은 다음과 같습니다.

<제 33(당) 기>

(단위: 백만원)							
구 분	1월 이하	1월~3월	3월~6월	6월~1년	1년~5년	5년 초과	합 계
부동산	-	-	1,253	467	5,777	-	7,497
차량	-	-	-	-	18	434	452
합 계	-	-	1,253	467	5,795	434	7,949

<제 32(전) 기>

(단위: 백만원)							
구 분	1월 이하	1월~3월	3월~6월	6월~1년	1년~5년	5년 초과	합 계
부동산	-	-	-	4	873	6,842	7,719
차량	-	1	4	-	433	-	438
합 계	-	1	4	4	1,306	6,842	8,157

(5) 당기 및 전기 소액기초자산리스료와 단기리스료는 다음과 같습니다.

(단위: 백만원)		
구 분	제 33(당) 기	제 32(전) 기
소액기초자산리스료	53	51
단기리스료(*)	7	-
합 계	60	51

(\*) 리스기간이 1개월 이하인 비용도 포함하였습니다.

### 13. 파생상품

#### (1) 공정가치

당기말과 전기말 현재 파생상품자산·부채는 다음과 같습니다.

#### <제 33(당) 기>

(단위: 백만원)					
구 분			미결제약정	공정가치	
				자산	부채
주식관련 파생상품	장외파생상품	주식옵션	775	-	-
위험회피 파생상품	현금흐름 위험회피	통화스왑	38,682	2,860	-
		이자율스왑	650,000	1,218	2,058
		소 계	688,682	4,078	2,058
합 계			689,457	4,078	2,058

#### <제 32(전) 기>

(단위: 백만원)					
구 분			미결제약정	공정가치	
				자산	부채
외환 파생상품	장외파생상품	통화선도	25,346	-	2,958
주식관련 파생상품	장외파생상품	주식옵션	775	8	-
위험회피 파생상품	현금흐름 위험회피	통화스왑	38,019	2,305	-
		이자율스왑	670,000	5,971	555
		소 계	708,019	8,276	555
합 계			734,140	8,284	3,513

(2) 파생상품 관련손익

당기와 전기 중 파생상품 관련손익의 내역은 다음과 같습니다.

(단위: 백만원)						
구 분			제 33(당) 기		제 32(전) 기	
			평가손익	거래손익	평가손익	거래손익
외환관련	장외파생상품	통화선도	1,865	(698)	(3,240)	8,788
	장외파생상품	통화스왑(*)	555	81	1,443	75
이자율관련	장외파생상품	이자율스왑(*)	(6,111)	(144)	5,284	-
주식관련	장외파생상품	장외주식옵션	(8)	2,579	-	-
합 계			(3,699)	1,818	3,487	8,863

(\*) 해당 파생상품의 평가손익 중 당기 (-)8,236 백만원 및 전기 5,056 백만원은 현금흐름위험회피회계적용으로 인해서 기타포괄손익으로 계상되었습니다.

(3) 위험회피목적 관련 손익

당기와 전기 중 위험회피수단의 시기별 명목금액, 평균가격조건, 평균헤지비율은 다음과 같습니다.

<제 33(당) 기>

(단위: 백만원)							
구 분	1년이내	1년초과 2년이내	2년초과 3년이내	3년초과 4년 이 내	4년초과 5년 이 내	5년 초과	합 계
<b>이자율위험</b>							
명목금액	100,000	450,000	100,000	-	-	-	650,000
평균가격조건(CD, %)	6.02%	3.74%	3.77%	-	-	-	4.10%
평균헤지비율	100%	100%	100%	-	-	-	100%
<b>환위험</b>							
명목금액	-	-	38,682	-	-	-	38,682
평균가격조건(USD)	-	-	1,147.70	-	-	-	1,147.70
평균헤지비율	-	-	100%	-	-	-	100%
합 계	100,000	450,000	138,682	-	-	-	688,682

<제 32(전) 기>

(단위: 백만원)							
구 분	1년이내	1년초과 2년이내	2년초과 3년이내	3년초과 4년 이 내	4년초과 5년 이 내	5년 초과	합 계
<b>이자율위험</b>							
명목금액	20,000	100,000	450,000	100,000	-	-	670,000
평균가격조건(CD, %)	1.49%	6.02%	3.11%	3.77%	-	-	3.59%
평균헤지비율	100%	100%	100%	100%	-	-	100%
<b>환위험</b>							
명목금액	-	-	-	38,019	-	-	38,019
평균가격조건(USD)	-	-	-	1,147.70	-	-	1,147.70
평균헤지비율	-	-	-	100%	-	-	100%
합 계	20,000	100,000	450,000	138,019	-	-	708,019

(4) 위험회피회계가 재무상태표, 포괄손익계산서에 미치는 영향

1) 위험회피목적 및 전략

당사는 당사의 부채에서 발생하는 환위험 및 이자율위험을 회피하기 위하여 파생금융상품을 거래하고 있습니다. 당사는 외화차입금의 환율 변동으로 인한 현금흐름 변동위험을 회피하기 위하여 통화스왑을 활용하는 현금흐름위험회피회계를 적용하고 있으며, CD금리 및 KRW 10Y CMS 기준으로 발행한 회사채와 차입부채의 금리 변동으로 인한 현금흐름 변동위험을 회피하기 위하여 이자율스왑을 활용하는 현금흐름위험회피회계를 적용하고 있습니다.

2) 당기말과 전기말 현재 위험회피수단이 재무상태표, 포괄손익계산서 및 자본변동표에 미치는 영향은 다음과 같습니다.

<제 33(당) 기>

(단위: 백만원)					
구 분	명목금액	장부금액(*)		공정가치 변동	
		자산	부채		
현금흐름위험회피	이자율스왑	650,000	1,218	2,058	(6,111)
	통화스왑	38,682	2,860	-	555

(\*) 관련 계정과목은 이자율스왑자산/부채 및 통화스왑자산/부채 금액으로 표시되어 있습니다.

<제 32(전) 기>

(단위: 백만원)					
구 분	명목금액	장부금액(*)		공정가치 변동	
		자산	부채		
현금흐름위험회피	이자율스왑	670,000	5,971	555	5,284
	통화스왑	38,019	2,305	-	1,443

(\*) 관련 계정과목은 이자율스왑자산/부채 및 통화스왑자산 금액으로 표시되어 있습니다.



3) 당기말과 전기말 현재 위험회피대상이 재무상태표, 포괄손익계산서 및 자본변동표에 미치는 영향은 다음과 같습니다.

<제 33(당) 기>

(단위: 백만원)					
구 분		장부금액		공정가치 변동	현금흐름위험 회피 적립금
		자산	부채		
현금흐름위험회 피	이자율위험: 원화사채, 차입금	-	649,758	-	(1,774)
	환위험: 외화차입금	-	38,682	(663)	(1,313)

<제 32(전) 기>

(단위: 백만원)					
구 분		장부금액		공정가치 변동	현금흐름위험 회피 적립금
		자산	부채		
현금흐름위험회 피	이자율위험: 원화사채, 차입금	-	669,732	-	5,574
	환위험: 외화차입금	-	38,019	(2,454)	-

4) 당기와 전기 중 현금흐름위험 위험회피의 비효과적인 부분으로 인하여 당기손익 및 기타 포괄손익에 영향을 미치는 금액 및 계정과목은 다음과 같습니다.

<제 33(당) 기>

(단위: 백만원)			
구 분	기타포괄손익으로 인식한 보고기간의 위험회피손익	당기손익으로 인식한 위험회피의 비효과적인 부분(*)	현금흐름위험회피적립금에서 당기손익으로 재분류한 금액
이자율위험	(6,923)	726	86
환위험	(1,313)	13	1,855
합 계	(8,236)	739	1,941

(\*) 위험회피의 비효과적인 부분은 포괄손익계산서의 파생상품관련손익에 포함되어 있습니다.

<제 32(전) 기>

(단위: 백만원)			
구 분	기타포괄손익으로 인식한 보고기간의 위험회피손익	당기손익으로 인식한 위험회피의 비효과적인 부분(*)	현금흐름위험회피적립금에서 당기손익으로 재분류한 금액
이자율위험	5,056	228	-
환위험	-	16	1,427
합 계	5,056	244	1,427

(\*) 위험회피의 비효과적인 부분은 포괄손익계산서의 파생상품관련손익에 포함되어 있습니다.

(5) 이자율지표 개혁에 영향을 받는 위험회피관계

당기말 현재 이자율지표 개혁으로 인하여 위험회피관계에 노출되어 있는 익스포저는 아래와 같습니다. 당사는 노출된 이자율지표에 적용가능한 대체 지표 이자율에 대한 시장과 업계의 논의를 예의주시하고 있으며, 이자율지표 개혁으로 인한 불확실성은 노출된 이자율지표가 적용가능한 지표 이자율로 대체될 때 더 이상 나타나지 않을 것으로 판단합니다.

(단위: 백만원)				
이자율지표	통화	비파생금융자산장 부금액	비파생금융부채장 부금액	위험회피수단 명 목금액
KRW 3M CD(*)	KRW	-	649,758	650,000

(\*) 해당 금리를 기준으로 산정되는 CMS에 대한 위험회피수단 명목금액이 포함되어 있습니다.

14. 유형자산

(1) 당기말과 전기말 현재 유형자산의 내역은 다음과 같습니다.

<제 33(당) 기>

(단위: 백만원)			
구 분	취득가액	감가상각누계액	장부금액
사무실설비	3,317	(2,324)	993
차량운반구	132	(22)	110
집기비품	6,630	(5,663)	967
리스사용권자산	11,606	(3,421)	8,185
합 계	21,685	(11,430)	10,255

<제 32(전) 기>

(단위: 백만원)			
구 분	취득가액	감가상각누계액	장부금액
사무실설비	2,946	(1,934)	1,012
차량운반구	117	(61)	56
집기비품	6,585	(5,403)	1,182
리스사용권자산	10,610	(2,192)	8,418
합 계	20,258	(9,590)	10,668

(2) 당기와 전기 중 유형자산의 증감내역은 다음과 같습니다.

<제 33(당) 기>

(단위: 백만원)					
구 분	기초장부금액	취득액 (자본적지출 포함)	처분액	감가상각비	기말장부금액
사무실설비	1,012	372	-	(391)	993
차량운반구	56	132	(46)	(32)	110
집기비품	1,182	181	-	(396)	967
리스사용권자산	8,418	1,982	(648)	(1,567)	8,185
합 계	10,668	2,667	(694)	(2,386)	10,255

<제 32(전) 기>

(단위: 백만원)					
구 분	기초장부금액	취득액 (자본적지출 포함)	처분액	감가상각비	기말장부금액
사무실설비	738	710	(6)	(430)	1,012
차량운반구	85	-	-	(29)	56
집기비품	1,508	239	(87)	(478)	1,182
리스사용권자산	5,313	4,972	(738)	(1,129)	8,418
합 계	7,644	5,921	(831)	(2,066)	10,668

15. 무형자산

(1) 당기말과 전기말 현재 무형자산의 내역은 다음과 같습니다.

<제 33(당) 기>

(단위: 백만원)				
구 분	취득가액	상각누계액	손상차손누계액	장부금액
소프트웨어	12,558	(9,717)	-	2,841
회원권	3,450	(14)	(96)	3,340
합 계	16,008	(9,731)	(96)	6,181

<제 32(전) 기>

(단위: 백만원)				
구 분	취득가액	상각누계액	손상차손누계액	장부금액
소프트웨어	11,485	(8,485)	-	3,000
회원권	3,450	(12)	(96)	3,342
합 계	14,935	(8,497)	(96)	6,342

(2) 당기와 전기 중 무형자산의 증감내역은 다음과 같습니다.

<제 33(당) 기>

(단위: 백만원)					
구 분	기초장부금액	취득액	처분	무형자산 상각비	기말장부금액
소프트웨어	3,000	1,073	-	(1,232)	2,841
회원권	3,342	-	-	(2)	3,340
합 계	6,342	1,073	-	(1,234)	6,181

<제 32(전) 기>

(단위: 백만원)					
구 분	기초장부금액	취득액	처분	무형자산 상각비	기말장부금액
소프트웨어	4,131	461	(109)	(1,483)	3,000
회원권	3,344	-	-	(2)	3,342
합 계	7,475	461	(109)	(1,485)	6,342

16. 종속기업 및 관계기업에 대한 투자자산

(1) 당기말과 전기말 현재 종속기업의 현황은 다음과 같습니다.

(단위: 백만원)						
회사명	소재지	결산월	제 33(당) 기		제 32(전) 기	
			지분율(%)	장부금액	지분율(%)	장부금액
케이에스에프 오션 일반사모투자신탁 제2호(*1)(*2)	대한민국	12월	90.00	4,304	90.00	3,912
케이티브이에프-신한 기술사업화 제1호(*1)(*3)	대한민국	12월	90.00	726	90.00	871
시너지-신한 메자닌 신기술사업투자조합 제2호(*1)(*3)	대한민국	12월	66.23	3,140	66.23	5,904
이앤신한그로스펀드1호(*1)(*3)	대한민국	12월	56.07	1,727	56.07	2,342
신한-케이클라비스 퍼스트무버 제1호(*1)(*3)	대한민국	12월	70.00	5,964	70.00	6,953
에스터블유 아이디 신기술조합(*1)	대한민국	12월	55.56	4,914	55.56	5,348
신한-CCVC 스타트업 세컨더리 펀드(*1)	대한민국	12월	65.00	9,559	65.00	9,470
퓨처플레이-신한 테크이노베이션 제2호(*1)	대한민국	12월	55.81	11,322	55.81	11,684
라이언Gold리츠투자전문투자형사모투자신탁제1호(*1)	대한민국	12월	88.46	11,500	88.46	11,519
티그리스투자조합50호(*1)	대한민국	12월	94.34	1,958	94.34	1,984
합 계				55,114		59,987

(\*1) 당기 중 평가손익이 존재하여 변동하였습니다.

(\*2) 당기 중 사명이 현대유퍼스트 사모특별자산투자신탁 2호에서 케이에스에프 오션 일반사모투자신탁 제2호로 변경되었습니다.

(\*3) 당기 중 출자지분의 일부를 회수하였습니다.

(2) 당기말과 전기말 현재 관계기업에 대한 투자자산의 현황은 다음과 같습니다.

회사명	소재지	결산월	지분율(%)	
			제 33(당) 기	제 32(전) 기
QCP 신기술투자조합 20호(*3)	대한민국	12월	-	47.17
코에프씨신한프런티어챔프2010의4호사모투자전문회사(*3)	대한민국	12월	-	6.54
케이클라비스 마이스터 신기술조합 제구호	대한민국	12월	34.48	34.48
신한-알바트로스 기술투자펀드(*2)	대한민국	12월	16.67	16.67
신한-마이다스동아세컨더리투자조합	대한민국	12월	50.00	50.00
신한-수인베스트먼트 청년창업투자조합1호	대한민국	12월	24.00	24.00
KDBC-마이다스동아 글로벌콘텐츠 펀드	대한민국	12월	23.26	23.26
신한피에스 신기술사업투자조합 제1호	대한민국	12월	31.94	31.94
신한-엔베스터 유동화전문펀드	대한민국	12월	24.92	24.92
스타셋-디에이밸류 헬스케어 투자조합 2호	대한민국	12월	32.05	32.05
코리아오메가프로젝트상호조합	대한민국	12월	23.53	23.53
에스제이 소셜임팩트 바이오벤처펀드	대한민국	12월	27.78	27.78
키움-프렌드2호 신기술사업투자조합(*3)	대한민국	12월	-	23.81
스타셋-디에이밸류 헬스케어 투자조합 4호	대한민국	12월	47.51	47.51
티그리스투자조합8호	대한민국	12월	25.32	25.32
이앤헬스케어투자조합6호	대한민국	12월	21.05	21.05
포트원케이프 제일호 신기술사업투자조합	대한민국	12월	20.00	20.00
원신한 글로벌 신기술투자조합 제1호(*2)	대한민국	12월	10.26	10.26
키움-신한 이노베이션 제1호 투자조합	대한민국	12월	50.00	50.00
원신한퓨처스 신기술투자조합 제1호	대한민국	12월	27.78	27.78
지엠비 바이오 투자조합 5호	대한민국	12월	31.39	31.39
열림-신한 포트폴리오 투자조합 제1호(*2)	대한민국	12월	19.96	19.96
엠케이벤처스케이클라비스그로스캐피탈벤처펀드1호	대한민국	12월	26.67	26.67
케이에스티-신한 실험실창업 제1호 투자조합	대한민국	12월	50.00	50.00
스톤브릿지고성장기업1호투자조합	대한민국	12월	44.12	44.12
보난자-위드윈 혁신 IT 1호 투자조합	대한민국	12월	38.02	38.02
퓨처플레이-신한 테크이노베이션 제1호	대한민국	12월	50.00	50.00
스파크랩-신한 오픈유니티 제 1호	대한민국	12월	49.50	49.50
신영젠티움신기술사업투자조합	대한민국	12월	33.33	33.33
비엔더블유기술혁신사모투자조합자회사(*5)	대한민국	12월	20.90	20.90
코리아오메가-신한 초기기업성장지원 투자조합 제1호	대한민국	12월	50.00	50.00
에스티-보난자 푸드테크 조합(*3)	대한민국	12월	-	38.83
원신한퓨처스 신기술투자조합 제2호(*2)	대한민국	12월	19.80	19.80
카카오-신한 제1호 트나이트 투자조합	대한민국	12월	48.62	48.62
디에스게임체인저아이티사모투자 합자회사(*5)	대한민국	12월	24.10	24.10
아이엠엠스페셜시추에이션1의2호사모투자합자회사(*5)	대한민국	12월	20.00	20.00
신한 헬스케어 신기술투자조합 제5호(*3)	대한민국	12월	-	20.00
에스제이-대교 에이프릴 바이오벤처펀드	대한민국	12월	33.33	33.33
티그리스-언리미티드투자조합 1호	대한민국	12월	31.75	31.75
세븐트리-한화 1호 신기술사업투자조합(*3)	대한민국	12월	-	39.99
하베스트제2호사모투자합자회사	대한민국	12월	22.06	22.06
엔브이스테이션사모투자합자회사(*5)	대한민국	12월	25.64	25.64



시너지 그린뉴딜 제1호 신기술사업투자조합	대한민국	12월	28.17	28.17
에스더블유케이-신한 신기술사업투자조합 제1호(*2)	대한민국	12월	6.56	6.56
케이클라비스 제우스 신기술조합 제일호(*3)	대한민국	12월	-	39.84
디지에이치 신기술투자조합 1호(*5)	대한민국	12월	46.51	46.51
에스더블유에스 신기술조합(*3)	대한민국	12월	-	21.65
에스티캐피탈 신기술조합 제이심호(*3)	대한민국	12월	-	24.39
에이제이-코스넷세미콘벤처투자조합	대한민국	12월	22.22	22.22
씨엘바이아웃제1호사모투자 합자회사(*3)	대한민국	12월	-	21.43
에이스톤 프로젝트 제1호 투자조합	대한민국	12월	31.25	31.25
큐리어스피날레 기업재무안정 사모투자 합자회사(*3)	대한민국	12월	-	27.78
얼머스 신한 소부장 혁신기업 투자조합	대한민국	12월	24.04	24.04
에스더블유알엔 신기술조합(*3)	대한민국	12월	-	27.27
세븐트리-디에이밸류 제1호 신기술투자조합	대한민국	12월	36.04	36.04
미래에셋파트너스제10호사모투자 합자회사(*5)	대한민국	12월	35.71	35.71
씨제이엘제1호사모투자 합자회사	대한민국	12월	22.33	22.33
브레이브뉴 신기술투자조합 제1호(*3)	대한민국	12월	-	23.81
에이비사모투자 합자회사(*5)	대한민국	12월	27.22	27.22
원신한 커넥트 신기술투자조합 제1호(*2)	대한민국	12월	10.00	10.00
티 소부장 제일호 창업벤처전문 사모투자합자회사	대한민국	12월	20.98	20.98
케이씨에이 신성장섹터1호 사모투자 합자회사(*3)	대한민국	12월	-	26.98
케이디비씨프라임 신기술투자조합(*5)	대한민국	12월	22.99	22.99
키움-신한 이노베이션 제2호 투자조합	대한민국	12월	42.86	42.86
하랑신기술투자조합7호(*3)	대한민국	12월	-	28.17
SKS-VLP 신기술투자조합 제2호(*3)	대한민국	12월	-	29.99
레버런트-신한비스타신기술투자조합(*2)	대한민국	12월	13.41	13.41
컴파글로벌스케일업투자조합(*6)	대한민국	12월	20.79	20.79
에트리홀딩스-신한유니콘투자조합제1호	대한민국	12월	50.00	50.00
메이플모빌리티사모투자 합자회사(*5)	대한민국	12월	20.18	20.18
에스앤에스-원-닷커넥트 1호	대한민국	12월	44.44	44.44
에스제이 이에스지 혁신성장펀드	대한민국	12월	28.57	28.57
에프티 4차산업 1호 창업벤처전문 사모투자 합자회사(*5)	대한민국	12월	29.64	29.64
에이비즈제1호기업재무안정사모투자합자회사(*1)	대한민국	12월	76.19	76.19
콘텐츠성장창업벤처전문사모투자합자회사(*5)	대한민국	12월	21.86	21.86
엔비에이치-코스넷 세미콘 그로스 벤처투자조합	대한민국	12월	20.00	20.00
타임베콤 창업벤처전문 기관전용 사모투자 합자회사	대한민국	12월	23.53	23.53
하일랜드2021제8호사모투자 합자회사(*3)	대한민국	12월	-	32.67
한양길트엣지바이오 신기술투자조합	대한민국	12월	36.36	36.36
케이앤 세컨더리5호 투자조합	대한민국	12월	33.33	33.33
에이치 아이오타 사모투자합자회사	대한민국	12월	24.81	24.81
스톤브릿지신한유니콘세컨더리 투자조합(*2)	대한민국	12월	17.57	17.57
위시그니처블랙2호사모투자 합자회사(*5)	대한민국	12월	39.47	39.47
신한타임메자닌블라인드신기술투자조합	대한민국	12월	50.00	50.00
데일리바이오헬스케어5호창업벤처전문PEF(*5)	대한민국	12월	28.17	28.17
노바신기술사업투자조합1호(*5)	대한민국	12월	21.28	21.28
답블루제1호사모투자합자회사(*5)	대한민국	12월	21.28	21.28
디에스파워세미콘사모투자 합자회사(*3)	대한민국	12월	-	20.98

이에스바이오밸류업2호펀드	대한민국	12월	28.79	28.79
에스티-제이씨엘 신기술조합 제2호(*3)	대한민국	12월	-	27.78
스틱헬스케어아이사모투자 합자회사(*5)	대한민국	12월	33.33	33.33
신한케이유니콘제1호신기술투자조합	대한민국	12월	38.31	38.31
하베스트제3호사모투자합자회사(*5)	대한민국	12월	34.36	34.36
유니온어센드헬스케어슈퍼플랫폼투자조합2호	대한민국	12월	34.56	34.56
디에스-아이비케이씨 푸드테크 신기술투자조합 제1호	대한민국	12월	28.57	28.57
신한-퀀텀 창업초기펀드	대한민국	12월	49.18	49.18
신한-시몬즈 신기술투자조합 제1호	대한민국	12월	38.46	38.46
코리아오메가테크핀이호조합	대한민국	12월	36.36	36.36
원신한퓨처스 신기술투자조합 제3호	대한민국	12월	44.30	44.30
하이-노앤 신기술투자조합 제1호	대한민국	12월	26.32	26.32
시너지 턴어라운드 18호 신기술사업투자조합	대한민국	12월	28.30	28.30
펜타스톤 1호 신기술투자조합	대한민국	12월	20.62	20.62
수피아이온 지능 CDMO 신기술투자조합	대한민국	12월	32.57	32.57
메타벤처자산유동화 제2호사모투자 합자회사	대한민국	12월	21.43	21.43
레버런트프론티어4호창업벤처전문사모투자합자회사	대한민국	12월	23.89	23.89
한화스마트헬스케어신기술조합1호	대한민국	12월	20.00	20.00
화인그린뉴딜제2호사모투자 합자회사	대한민국	12월	22.57	22.57
신한취트린 신기술투자조합 제1호(*2)	대한민국	12월	16.17	16.17
제이비이베스트자물주행더커런트신기술조합3호	대한민국	12월	22.83	22.83
파라투스제3호사모투자합자회사(*5)	대한민국	12월	25.64	25.64
에이치비핀테크데이터투자조합	대한민국	12월	28.57	28.57
노텍엔피제11호사모투자합자회사(*5)	대한민국	12월	23.26	23.26
글로벌커머스 신기술사업투자조합	대한민국	12월	28.30	28.30
넥스트플랫폼 신기술사업투자조합	대한민국	12월	26.32	26.32
엘디(LD)-TY 신기술투자조합 제1호	대한민국	12월	23.26	23.26
신한-HGI 사회적기업 투자조합	대한민국	12월	50.00	50.00
원신한 커넥트 신기술투자조합 제2호(*2)	대한민국	12월	15.00	15.00
골드루트 제2호 창업벤처전문 사모투자합자회사(*5)	대한민국	12월	22.73	22.73
신한더블유더블유에너지펀드 신기술사업 투자조합	대한민국	12월	29.70	29.70
프렌드 신기술사업투자조합 53호	대한민국	12월	22.32	22.32
디에이밸류-어니스트 신기술투자조합 제1호	대한민국	12월	23.66	23.66
시너지 턴어라운드 21호 신기술사업투자조합	대한민국	12월	23.26	23.26
대신-ATU 신기술투자조합 제1호	대한민국	12월	23.15	23.15
에프브이인베스트먼트투자조합01호	대한민국	12월	29.41	29.41
케이디비인베스트먼트 글로벌 헬스케어 제일호(*5)	대한민국	12월	20.69	20.69
이지스-신한 신기술조합 1호(*2)	대한민국	12월	19.61	19.61
신한-지앤텍스마트혁신펀드	대한민국	12월	50.00	50.00
에이비즈제3호사모투자합자회사(*5)	대한민국	12월	28.95	28.95
아이비케이씨문화콘텐츠투자조합	대한민국	12월	26.92	26.92
신한-진앤뉴노멀퍼스트투버벤처투자조합제1호	대한민국	12월	50.00	50.00
디에스-신한콘텐츠신기술투자조합제1호	대한민국	12월	30.00	30.00
신한-동반성장솔루션 신기술투자조합 제1호	대한민국	12월	25.00	25.00
한양타임메자닌신기술투자조합	대한민국	12월	28.57	28.57
신한-타임 제1호 신기술투자조합	대한민국	12월	29.41	29.41

에이티유-에이스 그린테크 1호	대한민국	12월	29.41	29.41
IMM Global Venture Opportunity, LP(*5)	케이앤제도	12월	15.98	35.21
신한 에스지씨 ESG 투자조합 제1호	대한민국	12월	30.00	30.00
신한-스닉픽 바이오헬스케어 바운스팩 펀드	대한민국	12월	50.00	50.00
신한-아이스퀘어 벤처투자조합 제1호	대한민국	12월	40.00	40.00
아이비케이씨제이에스제1호신기술투자조합(*4)	대한민국	12월	29.41	-
아우름-코리아 글로벌바이오헬스케어신기술조합 2호(*4)	대한민국	12월	20.12	-
엘로힘 제이디 신기술투자조합 제1호(*4)	대한민국	12월	34.78	-
디에스-신한-제이비우리 뉴미디어 신기술투자조합 1호(*2)(*4)	대한민국	12월	16.67	-
원신한 글로벌 신기술투자조합 제 6 호(*4)	대한민국	12월	20.00	-
노보섹비전벤처투자조합(*4)	대한민국	12월	22.22	-
이지스자이언트이베스트신기술투자조합제84호(*4)	대한민국	12월	22.90	-
에이스키웨스트K로봇신기술투자조합1호(*4)	대한민국	12월	27.78	-
에스티-디티씨 신기술조합 제 1호(*4)	대한민국	12월	29.03	-
코스넷 세미콘 투 벤처투자조합(*4)	대한민국	12월	24.84	-
이베스트-한빛신기술투자조합제84호(*4)	대한민국	12월	28.57	-
보난자-신한GIB 혁신반도체투자조합(*4)	대한민국	12월	27.27	-
아이엠엠스페셜시추에이션에그테크펀드(*4)	대한민국	12월	25.77	-
2023 신한-JB우리-대신 상장사 신기술투자조합(*4)	대한민국	12월	30.00	-
신한-타임폴리오바이오육성투자조합(*4)	대한민국	12월	48.39	-
RCM금융인프라1호사모투자합자회사(*4)	대한민국	12월	22.73	-
신한타임세컨더리블라인드신기술투자조합(*4)	대한민국	12월	32.50	-
신한-디에스 Secondary 신기술사업투자조합(*4)	대한민국	12월	40.00	-
신한-오픈워터 Pre-IPO 투자조합 제1호(*4)	대한민국	12월	50.00	-
신한-씨제이 기술혁신펀드 제 1호(*4)	대한민국	12월	40.00	-
신한리젠트 신기술사업투자조합 제1호(*4)	대한민국	12월	38.10	-
신한-예코 벤처투자조합 제2호(*4)	대한민국	12월	40.00	-
신한 하이퍼퓨처스 투자조합 1호(*4)	대한민국	12월	29.90	-
흥국-신한 더퍼스트 Visionary 신기술투자조합 1호(*4)	대한민국	12월	40.00	-
한투신한레이크케이뷰티신기술사업투자조합(*4)	대한민국	12월	22.96	-
신한 에이치비 웰니스 1호 투자조합(*4)	대한민국	12월	48.54	-
포트리스-신한 항공화물 제1호신기술투자조합(*4)	대한민국	12월	29.70	-
신한제이앤웨이브신기술사업투자조합(*4)	대한민국	12월	37.84	-
에스티-제이엔엔신기술투자조합제1호(*4)	대한민국	12월	27.10	-
위시그니처블랙펀드3호(*4)	대한민국	12월	24.10	-
아이엠엠살루스스타트업벤처펀드제1의1호(*4)	대한민국	12월	48.94	-
솔리더스 스타벤처 투자조합 2호(*4)	대한민국	12월	24.69	-
신한 얼머스 소부장 혁신기업 투자조합 7호(*4)	대한민국	12월	28.57	-
신한-수 세컨더리 투자조합(*4)	대한민국	12월	44.35	-
디에이밸류문화콘텐츠제1호신기술사업투자조합(*4)	대한민국	12월	25.00	-
KCGI-SingA330-A일반사모특별자산투자신탁(*7)	대한민국	12월	23.89	23.89
KCGI-SingA330-B일반사모특별자산투자신탁(*8)	대한민국	12월	20.16	20.16
보고 Debt Strategy 전문투자형사모부동산투자신탁4호	대한민국	12월	20.00	20.00
다올KTB항공기일반사모투자신탁제16호	대한민국	12월	33.44	33.44
신한AIM재간접전문투자형사모투자신탁1-A호	대한민국	12월	25.00	25.00
키움마일스톤US 전문투자형사모부동산투자신탁제16-A	대한민국	12월	39.84	39.84

이지스글로벌개인신용회복채권투자신탁150-1호	대한민국	12월	25.00	25.00
신한창업벤처전문투자형사모투자신탁제1호	대한민국	12월	30.00	30.00
삼천리미드스트림전문투자형사모투자신탁제5-4호	대한민국	12월	25.00	25.00
마이다스글로벌DEBT전문투자형사모부동산신탁제6호	대한민국	12월	20.05	20.05
리딩기업성장전문투자형사모투자신탁2호(*1)	대한민국	12월	78.08	78.08
신한창업벤처전문투자형사모투자신탁제2호	대한민국	12월	21.43	21.43
NH-Amundi글로벌인프라전문사모특별신탁14호	대한민국	12월	30.00	30.00
자비스메모리얼전문투자형사모투자신탁제1호(*3)	대한민국	12월	-	99.01
베스타스 전문투자형사모부동산투자신탁37호	대한민국	12월	20.00	20.00
신한AIM재간접전문투자형사모투자신탁제3-A호	대한민국	12월	36.36	36.36
보고Realty Partners 전문투자형사모신탁5호	대한민국	12월	21.64	21.64
스타퀘스트4차산업신성장전문투자형사모투자신탁제2호(*9)	대한민국	12월	50.00	50.00
이지스사모부동산투자신탁 33호	대한민국	12월	40.86	40.86
WWG 글로벌 전문투자형 사모부동산투자신탁4호(*3)	대한민국	12월	-	29.55
신한창업벤처전문투자형사모투자신탁제3호	대한민국	12월	21.43	21.43
퍼시픽전문투자형사모부동산투자신탁제40호	대한민국	12월	24.73	24.73
마스턴부동산전문투자형사모부동산투자신탁제2호	대한민국	12월	33.57	33.57
LB스코틀랜드전문투자형사모부동산투자신탁29호	대한민국	12월	23.12	23.12
신한창업벤처알파투자형사모혼합자산투자신탁제1호	대한민국	12월	21.43	21.43
제이알 전문투자형 사모부동산투자신탁 제16호	대한민국	12월	32.57	32.57
AIP Growth전문투자형사모투자신탁8호(*3)	대한민국	12월	-	36.36
카임전문투자형 사모부동산투자신탁 20호(*3)	대한민국	12월	-	38.46
KIAMCO 베트남 태양광 사모특별자산투자신탁	대한민국	12월	50.00	50.00
키움마일스톤US사모부동산투자신탁 제16-C호	대한민국	12월	28.57	28.57
스카이워크Beta-K코스닥벤처전문투자사모신탁제1호(*3)	대한민국	12월	-	32.87
타임폴리오 The Venture-V 2호 신탁	대한민국	12월	20.73	20.73
파인밸류 POST IPO 5호 전문투자형 사모증권투자신탁	대한민국	12월	40.00	40.00
TI퍼스트프로퍼티전문투자형사모투자신탁제1호	대한민국	12월	40.00	40.00
엠펙플러스 전문투자형 사모부동산투자신탁 25호	대한민국	12월	41.67	41.67
파로스 SL 전문투자형 사모투자신탁(*3)	대한민국	12월	-	41.67
신한창업벤처알파일반사모혼합자산투자신탁제2호	대한민국	12월	21.43	21.43
수성코스닥벤처B11일반사모투자신탁	대한민국	12월	40.12	40.12
트레스 유진 일반 사모투자신탁	대한민국	12월	50.00	50.00
스카이워크Game Changer전문투자형사모투자신탁제1호(*3)	대한민국	12월	-	23.26
캡스톤전문투자형사모부동산투자신탁26호	대한민국	12월	50.00	50.00
JB인천검단부천괴안주택리츠사모부동산투자신탁54호	대한민국	12월	39.31	39.31
한국투자스마트리얼에셋전문투자형사모투자신탁3호	대한민국	12월	33.33	33.33
JB화성동탄경남하동귀농귀촌리츠부동산투자신탁53호	대한민국	12월	31.03	31.03
KB Oaktree 일반사모특별자산투자신탁 제3호	대한민국	12월	33.33	33.33
신한Mezzanine전문투자형사모혼합자산투자신탁제2호(*3)	대한민국	12월	-	49.02
스카이워크Convertible전문투자형 사모투자신탁 제3호(*3)	대한민국	12월	-	30.30
한국투자개발사드일반사모투자신탁1호	대한민국	12월	40.00	40.00
타이거대체그린알파일반사모특별자산투자신탁29호(*1)	대한민국	12월	95.24	95.24
코람코일반사모부동산투자신탁제143호	대한민국	12월	30.30	30.30
한국투자탐메자닌일반사모부동산투자신탁1호	대한민국	12월	22.22	22.22
디에스 Prestige. IV 일반 사모투자신탁	대한민국	12월	24.53	24.53

엘비영남복합물류일반사모특별자산투자신탁40호	대한민국	12월	25.00	25.00
이지스네오밸류블라인드일반사모부동산투자신탁제10호	대한민국	12월	50.00	50.00
한국투자그린뉴딜인프라전문투자형사모투자신탁1호	대한민국	12월	27.97	27.97
아우름 골드러시 ESG 일반사모투자신탁 제1호	대한민국	12월	28.33	28.33
캠스톤개발프런티어일반사모투자신탁	대한민국	12월	21.43	21.43
보고DebtStrategy일반사모부동산투자신탁18호(*4)	대한민국	12월	28.57	-
신한인프라개발일반사모혼합자산투자신탁(*4)	대한민국	12월	23.08	-
코람코상장리츠메자닌일반사모투자신탁 제38호(*1)(*4)	대한민국	12월	75.00	-
쿼드프로젝트7일반사모투자신탁(*4)	대한민국	12월	23.53	-
안다H 프로젝트 일반사모투자신탁 제8호(*4)	대한민국	12월	29.85	-
디에스 Prestige.V 일반 사모투자신탁(*4)	대한민국	12월	48.78	-
하나대체투자증권공PCBO일반사모투자신탁1호(*4)	대한민국	12월	37.04	-
한국리얼에셋개발시드일반사모투자신탁3호(*4)	대한민국	12월	28.57	-

- (\*1) 당사는 유한책임조합원(사원)으로서 조합(회사)의 경제활동에서 효익을 얻기 위하여 투자정책을 결정할 수 있는 능력을 가지고 있지 않습니다.
- (\*2) 당사는 업무집행조합원(사원)으로서 조합(회사)의 투자의사결정 등에 대해 유의적인 영향력을 행사할 수 있습니다.
- (\*3) 당기 중 청산하였습니다.
- (\*4) 당기 중 취득하였습니다.
- (\*5) 당기 중 관계기업에 대한 투자자산에서 당기손익-공정가치측정유가증권으로 대체되었습니다.
- (\*6) 당기 중 사명이 블리츠글로벌스케일업투자조합에서 컴파글로벌스케일업투자조합으로 변경되었습니다.
- (\*7) 당기 중 사명이 메리츠 AI-SingA330-A전문투자형사모특별자산투자신탁에서 KCGI-SingA330-A일반사모특별자산투자신탁으로 변경되었습니다.
- (\*8) 당기 중 사명이 메리츠 AI-SingA330-B전문투자형사모특별자산투자신탁에서 KCGI-SingA330-B일반사모특별자산투자신탁으로 변경되었습니다.
- (\*9) 당기 중 사명이 유레카4차산업신성장전문투자형사모투자신탁제2호에서 스타퀘스트4차산업신성장전문투자형사모투자신탁제2호로 변경되었습니다.

(3) 당기와 전기 중 관계기업에 대한 투자자산의 증감내역은 다음과 같습니다.

<제 33(당) 기>

(단위: 백만원)					
피투자회사	기초장부금액	취득(처분)	손상차손	대체	기말장부금액
QCP 신기술투자조합 20호(*1)	-	-	-	-	-
코에프씨 신한프린터어셈블리2010의4호사모투자전문회사(*2)	395	(395)	-	-	-
케이클라비스 마이스터 신기술조합 제9호	127	-	-	-	127
신한-알바트로스 기술투자펀드(*2)	950	(500)	-	-	450
신한-마이더스동아세컨더리투자조합	3,475	-	-	-	3,475
신한-수인베스트먼트 청년창업투자조합1호	492	-	-	-	492
KDBC-마이더스동아 글로벌콘텐츠 펀드	1,000	-	-	-	1,000
신한피에스 신기술사업투자조합 제1호(*2)	821	(479)	-	-	342
신한-엔베스터 유동화전문펀드(*2)	5,476	(265)	-	-	5,211
스타셋-디에이밸류 헬스케어 투자조합 2호	1,000	-	-	-	1,000
코리아오메가프로젝트상호조합	2,000	-	-	-	2,000
에스제이 소셜임팩트 바이오벤처펀드(*2)	1,000	(120)	-	-	880
키움-프렌드2호 신기술사업투자조합(*2)	56	(56)	-	-	-
스타셋-디에이밸류 헬스케어 투자조합 4호	321	-	-	-	321
티그리스투자조합8호	1,000	-	-	-	1,000
이앤헬스케어투자조합6호(*2)	410	(409)	-	-	1
포트원케이프 제일호 신기술사업투자조합	38	-	-	-	38
원신한 글로벌 신기술투자조합 제1호	974	-	-	-	974
키움-신한 이노베이션 제1호 투자조합(*2)	8,350	(1,425)	-	-	6,925
원신한퓨처스 신기술투자조합 제1호(*2)	2,207	(612)	-	-	1,595
지엠비 바이오 투자조합 5호	13	-	-	-	13
열림-신한 포트폴리오 투자조합 제1호	1,776	-	-	-	1,776
엠케이벤처스케이클라비스그로스캐피탈벤처펀드1호(*1)	-	-	-	-	-
케이에스티-신한 실험실창업 제1호 투자조합(*2)	5,000	(650)	-	-	4,350
스톤브릿지고성장기업1호투자조합	3,000	-	-	-	3,000
보난자-위드윈 혁신 IT 1호 투자조합	2,000	-	-	-	2,000
퓨처플레이-신한 테크이노베이션 제1호	7,563	-	-	-	7,563
스파크랩-신한 오피튜니티 제 1호(*2)	4,175	(1,137)	-	-	3,038
신영젠티움신기술사업투자조합(*2)	1,000	(514)	-	-	486
비엔더블유기술혁신사모투자합자회사	4,200	-	-	(4,200)	-
코리아오메가-신한 초기기업성장지원 투자조합 제1호	10,000	-	-	-	10,000
에스티-보난자 푸드테크 조합(*2)	1,380	(1,380)	-	-	-
원신한퓨처스 신기술투자조합 제2호(*2)	1,980	(133)	-	-	1,847
카카오-신한 제1호 트나이트 투자조합	15,000	-	-	-	15,000
디에스게임체인저아이티사모투자 합자회사	2,000	-	-	(2,000)	-
아이엠엠스패셜시추에이션1의2호사모투자합자회사	2,550	-	-	(2,550)	-
신한 헬스케어 신기술투자조합 제5호(*2)	800	(800)	-	-	-
에스제이-대교 에이프릴 바이오벤처펀드(*2)	2,000	(390)	-	-	1,610
티그리스-연리미티드투자조합 1호	2,000	-	-	-	2,000
세븐트리-한화 1호 신기술사업투자조합(*2)	973	(973)	-	-	-
하베스트제2호사모투자합자회사	2,868	-	-	-	2,868
엔비스테이션사모투자합자회사	2,000	-	-	(2,000)	-
시너지 그린뉴딜 제1호 신기술사업투자조합(*2)	9,640	(145)	-	-	9,495
에스더블유케이-신한 신기술사업투자조합 제1호	400	-	-	-	400

케이클라비스 제우스 신기술조합 제일호(*2)	2,000	(2,000)	-	-	-
디지에이치 신기술투자조합 1호	2,000	-	-	(2,000)	-
에스더블유에스 신기술조합(*2)	5,000	(5,000)	-	-	-
에스티캐피탈 신기술조합 제1호(*2)	2,000	(2,000)	-	-	-
에이제이-코스넷세미콘벤처투자조합	3,000	-	-	-	3,000
씨엘바이아웃제1호사모투자 합자회사(*2)	14,148	(14,148)	-	-	-
에이스톤 프로젝트 제1호 투자조합	2,000	-	-	-	2,000
큐리어스피날레 기업재무안정 사모투자 합자회사(*2)	3,500	(3,500)	-	-	-
얼머스 신한 소부장 혁신기업 투자조합	5,000	-	-	-	5,000
에스더블유알엔 신기술조합(*2)	900	(900)	-	-	-
세븐트리-디에이밸류 제1호 신기술투자조합	2,000	-	-	-	2,000
미래에셋파트너스제10호사모투자 합자회사	8,000	-	-	(8,000)	-
씨제이엘제1호사모투자 합자회사	2,680	-	-	-	2,680
브레이브뉴 신기술투자조합 제1호(*2)	1,000	(1,000)	-	-	-
에이비사모투자 합자회사	1,500	-	-	(1,500)	-
원신한 커넥트 신기술투자조합 제1호(*2)	23,646	(69)	-	-	23,577
티 소부장 제일호 창업벤처전문 사모투자합자회사	3,000	-	-	-	3,000
케이씨에이 신성장섹터1호 사모투자 합자회사(*2)	3,000	(3,000)	-	-	-
케이디비씨프라임 신기술투자조합	1,989	-	-	(1,989)	-
키움-신한 이노베이션 제2호 투자조합(*2)	12,000	(4,434)	-	-	7,566
하랑신기술투자조합7호(*2)	2,000	(2,000)	-	-	-
SKS-VLP 신기술투자조합 제2호(*2)	1,500	(1,500)	-	-	-
레버런트-신한비스타신기술투자조합	2,812	54	-	-	2,866
컴파글로벌스케일업투자조합(*3)	1,000	-	-	-	1,000
에트리홀딩스-신한유니콘투자조합제1호	2,000	1,500	-	-	3,500
메이플모빌리티사모투자 합자회사	9,365	-	-	(9,365)	-
에스앤에스-원-닷커넥트 1호	2,000	-	-	-	2,000
에스제이 이에스지 혁신성장펀드	3,000	-	-	-	3,000
에프티 4차산업 1호 창업벤처전문 사모투자 합자회사	1,500	-	-	(1,500)	-
에이비즈제1호기업재무안정사모투자합자회사	4,800	-	-	-	4,800
콘텐츠성장창업벤처전문사모투자합자회사	2,000	-	-	(2,000)	-
엔비에이치-코스넷 세미콘 그로스 벤처투자조합	2,000	-	-	-	2,000
타임베컴 창업벤처전문 기관전문 사모투자 합자회사(*2)	2,000	(640)	-	-	1,360
하일랜드2021제8호사모투자 합자회사(*2)	4,900	(4,900)	-	-	-
한양길트엣지바이오 신기술투자조합	2,000	-	-	-	2,000
케이앤 세컨더리5호 투자조합	1,500	-	-	-	1,500
에이치 아이오타 사모투자합자회사	9,752	-	-	-	9,752
스톤브릿지신한유니콘세컨더리 투자조합	6,240	-	-	-	6,240
위시그니처블랙2호사모투자 합자회사	3,000	-	-	(3,000)	-
신한타임메자닌블라인드신기술투자조합	15,000	-	-	-	15,000
데일리바이오헬스케어5호창업벤처전문PEF	2,000	-	-	(2,000)	-
노바신기술사업투자조합1호	2,000	-	-	(2,000)	-
답블루제1호사모투자합자회사	1,500	-	-	(1,500)	-
디에스파워세미콘사모투자 합자회사(*2)	3,000	(3,000)	-	-	-
이에스바이오밸류업2호펀드	950	-	-	-	950
에스티-제이씨엘 신기술조합 제2호(*2)	1,000	(1,000)	-	-	-
스탁헬스케어아이사모투자 합자회사	1,400	-	-	(1,400)	-
신한케이유니콘제1호신기술투자조합	10,000	-	-	-	10,000
하베스트제3호사모투자합자회사	10,000	-	-	(10,000)	-
유니온어센도헬스케어슈퍼플랫폼투자조합2호	3,000	-	-	-	3,000

디에스-아이비케이씨 푸드테크 신기술투자조합 제1호	2,000	-	-	-	2,000
신한-퀀텀 창업초기펀드	1,200	3,000	-	-	4,200
신한-시몬느 신기술투자조합 제1호	5,000	-	-	-	5,000
코리아오메가테크핀이호조합	2,000	-	-	-	2,000
원신한퓨처스 신기술투자조합 제3호(*2)	886	(459)	-	-	427
하이-노앤 신기술투자조합 제1호	2,000	-	-	-	2,000
시너지 턴어라운드 18호 신기술사업투자조합	1,500	-	-	-	1,500
펜타스톤 1호 신기술투자조합	1,000	-	-	-	1,000
수피아이온 지능 CDMO 신기술투자조합	1,000	-	-	-	1,000
메타벤처자산유동화 제2호사모투자 합자회사(*2)	3,000	(330)	-	-	2,670
레버런트프론티어4호창업벤처전문사모투자합자회사	3,000	-	-	-	3,000
한화스마트헬스케어신기술조합1호	2,000	-	-	-	2,000
화인그린뉴딜제2호사모투자 합자회사	4,549	-	-	-	4,549
신한취트린 신기술투자조합 제1호	4,850	-	-	-	4,850
제이비베스트자율주행드러먼트신기술조합3호	1,000	-	-	-	1,000
파라투스제3호사모투자합자회사	5,000	-	-	(5,000)	-
에이치비핀테크데이터투자조합	2,000	-	-	-	2,000
노딕엔피제11호사모투자합자회사	2,000	-	-	(2,000)	-
글로벌커머스 신기술사업투자조합	1,500	-	-	-	1,500
넥스트플랫폼 신기술사업투자조합	2,000	-	-	-	2,000
엘디(LD)-TY 신기술투자조합 제1호	1,000	-	-	-	1,000
신한-HGI 사회적기업 투자조합	500	1,000	-	-	1,500
원신한 커넥트 신기술투자조합 제2호(*2)	6,750	(2,759)	-	-	3,991
골드루트 제2호 창업벤처전문 사모투자합자회사	3,000	-	-	(3,000)	-
신한더블유더블유지에너지펀드 신기술사업 투자조합(*2)	2,892	(446)	-	-	2,446
프렌드 신기술사업투자조합 53호(*2)	1,000	(569)	-	-	431
디에이밸류-어니스트 신기술투자조합 제1호(*2)	2,681	(1,100)	-	-	1,581
시너지 턴어라운드 21호 신기술사업투자조합	1,000	-	-	-	1,000
대산-ATU 신기술투자조합 제1호	500	-	-	-	500
에프브이인베스트먼트투자조합01호	1,000	-	-	-	1,000
케이디비인베스트먼트 글로벌 헬스케어 제일호	30,000	-	-	(30,000)	-
이지스-신한 신기술조합 1호	1,000	-	-	-	1,000
신한-지앤텍스마트혁신펀드	2,600	7,800	-	-	10,400
에이비제3호사모투자합자회사	2,200	-	-	(2,200)	-
아이비케이씨문화콘텐츠투자조합(*2)	315	1,582	-	-	1,897
신한-진앤뉴노멀퍼스트우버벤처투자조합제1호	1,800	5,400	-	-	7,200
디에스-신한콘텐츠신기술투자조합제1호	1,200	-	-	-	1,200
신한-동반성장솔루션 신기술투자조합 제1호	3,000	-	-	-	3,000
한양타임메자닌신기술투자조합	3,000	-	-	-	3,000
신한-타임 제1호 신기술투자조합	1,250	-	-	-	1,250
에이티유-에이스 그린테크 1호	1,000	-	-	-	1,000
IMM Global Venture Opportunity, LP	3,115	-	-	(3,115)	-
신한 에스지씨 ESG 투자조합 제1호	300	900	-	-	1,200
신한-스닉픽 바이오헬스케어 바운스백 펀드	750	1,500	-	-	2,250
신한-아이스퀘어 벤처투자조합 제1호	500	4,000	-	-	4,500
아이비케이씨제이에스제1호신기술투자조합	-	5,000	-	-	5,000
아우름-코리아 글로벌바이오헬스케어신기술조합 2호	-	1,000	-	-	1,000
엘로힘 제이디 신기술투자조합 제1호	-	1,200	-	-	1,200
디에스-신한-제이비우리 뉴미디어 신기술투자조합 1호	-	8,000	-	-	8,000
원신한 글로벌 신기술투자조합 제 6 호	-	2,000	-	-	2,000



노보섹비전벤처투자조합	-	1,000	-	-	1,000
이지스자이언트이베스트신기술투자조합제84호	-	3,000	-	-	3,000
에이스키웨스트K로봇신기술투자조합1호	-	1,000	-	-	1,000
에스티-디티씨 신기술조합 제 1호	-	1,800	-	-	1,800
코스넷 세미콘 투 벤처투자조합	-	2,000	-	-	2,000
이베스트-한빛신기술투자조합제84호	-	1,000	-	-	1,000
보난자-신한GIB 혁신반도체투자조합	-	1,500	-	-	1,500
아이엠엠스페셜시추에이션에그테크펀드	-	1,000	-	-	1,000
2023 신한-JB우리-대신 상장사 신기술투자조합	-	7,838	-	-	7,838
신한-타임폴리오바이오횡성 투자조합	-	6,000	-	-	6,000
RCM금융인프라1호사모투자조합회사	-	1,500	-	-	1,500
신한타임세컨더리블라인드신기술투자조합	-	3,250	-	-	3,250
신한-디에스 Secondary 신기술사업투자조합	-	1,815	-	-	1,815
신한-오픈워터 Pre-IPO 투자조합 제1호	-	5,000	-	-	5,000
신한-씨제이 기술혁신펀드 제1호	-	2,400	-	-	2,400
신한리젠트 신기술사업투자조합 제1호	-	800	-	-	800
신한-에코 벤처투자조합 제2호	-	3,650	-	-	3,650
신한 하이퍼퓨처스 투자조합 1호	-	319	-	-	319
흥국-신한 더퍼스트 Visionary 신기술투자조합 1호	-	3,200	-	-	3,200
한투신한레이크케이뷰티신기술사업투자조합	-	10,000	-	-	10,000
신한 에이치비 웰니스 1호 투자조합	-	5,000	-	-	5,000
포르리스-신한 항공화물 제1호신기술투자조합	-	3,000	-	-	3,000
신한제이앤웨이브신기술사업투자조합	-	1,400	-	-	1,400
에스티-제이엔엔신기술투자조합제1호	-	2,000	-	-	2,000
위시그니처블랙펀드3호	-	2,000	-	-	2,000
아이엠엠살루스스타트업벤처펀드제1의1호	-	2,300	-	-	2,300
솔리더스 스타벤처 투자조합 2호	-	1,000	-	-	1,000
신한 얼머스 소부장 혁신기업 투자조합 7호	-	3,000	-	-	3,000
신한-수 세컨더리 투자조합	-	3,000	-	-	3,000
디에이밸류문화콘텐츠1호신기술사업투자조합	-	200	-	-	200
KCGI-SingA330-A일반사모특별자산투자신탁(*4)	4,198	-	-	-	4,198
KCGI-SingA330-B일반사모특별자산투자신탁(*5)	1,726	-	-	-	1,726
보고 Debt Strategy 전문투자형사모부동산투자신탁4호(*2)	6,143	344	-	-	6,487
다올KTB항공기일반사모투자신탁제16호	2,476	-	-	-	2,476
신한AIM재간접전문투자형사모투자신탁1-A호(*2)	10,958	(1,375)	-	-	9,583
키움마일스톤US 전문투자형사모부동산투자신탁제16-A(*6)	13,125	957	(13,878)	-	204
이지스글로벌개인신용회복채권투자신탁150-1호(*2)	4,323	(433)	-	-	3,890
신한창업벤처전문투자형사모투자신탁제1호(*2)	25,656	(1,203)	-	-	24,453
삼천리미드스트림전문투자형사모투자신탁제5-4호	21,085	477	-	-	21,562
마이디스글로벌DEBT전문투자형사모부동산신탁제6호(*2)	28,960	(1,455)	-	-	27,505
리딩기업성장전문투자형사모투자신탁2호	1,000	-	-	-	1,000
신한창업벤처전문투자형사모투자신탁제2호(*2)	27,021	85	-	-	27,106
NH-Amundi글로벌인프라전문사모특별신탁14호(*2)	21,291	(1,158)	-	-	20,133
서비스메모리얼전문투자형사모투자신탁제1호(*2)	10,000	(10,000)	-	-	-
베스타스 전문투자형사모부동산투자신탁37호	12,410	874	-	-	13,284
신한AIM재간접전문투자형사모투자신탁제3-A호	12,694	474	-	-	13,168
보고Realty Partners 전문투자형사모신탁5호	10,611	-	-	-	10,611
스타퀘스트4차산업성장전문투자형사모투자신탁제2호(*7)	2,000	-	-	-	2,000
이지스사모부동산투자신탁 33호	14,300	-	-	-	14,300
WWG 글로벌 전문투자형 사모부동산투자신탁4호(*2)	10,157	(10,157)	-	-	-

신한창업벤처전문투자형사모투자신탁제3호	27,000	1,500	-	-	28,500
퍼시픽전문투자형사모부동산투자신탁제40호	11,500	-	-	-	11,500
마스턴부동산론전문투자형사모부동산투자신탁제2호(*2)	6,416	(3,383)	-	-	3,033
LB스코틀랜드전문투자형사모부동산투자신탁29호	10,135	-	-	-	10,135
신한창업벤처알파투자형사모혼합자산투자신탁제1호	2,025	225	-	-	2,250
제이알 전문투자형 사모부동산투자신탁 제16호	11,594	-	-	-	11,594
AIP Growth전문투자형사모투자신탁8호(*2)	2,000	(2,000)	-	-	-
카임전문투자형 사모부동산투자신탁 20호(*2)	1,154	(1,154)	-	-	-
KIAMCO 베트남 태양광 사모특별자산투자신탁	5,584	-	-	-	5,584
키움마일스톤US사모부동산투자신탁 제16-C호	1,397	-	-	-	1,397
스카이워크Beta-K코스닥벤처전문투자자모신탁제1호(*2)	2,000	(2,000)	-	-	-
타임폴리오 The Venture-V 2호 신탁	4,000	-	-	-	4,000
파인밸류 POST IPO 5호 전문투자형 사모증권투자신탁	2,000	-	-	-	2,000
TI퍼스트프로퍼티전문투자형사모투자신탁제1호	3,000	-	-	-	3,000
엠플러스 전문투자형 사모부동산투자신탁 25호	3,958	-	-	-	3,958
파로스 SL 전문투자형 사모투자신탁(*2)	2,000	(2,000)	-	-	-
신한창업벤처알파일반사모혼합자산투자신탁제2호	1,350	900	-	-	2,250
수성코스닥벤처B11일반사모투자신탁	2,000	-	-	-	2,000
트레스 유진 일반 사모투자신탁	10,000	-	-	-	10,000
스카이워크Game Changer전문투자형사모투자신탁제1호(*2)	2,000	(2,000)	-	-	-
캡스톤전문투자형사모부동산투자신탁26호	4,849	-	-	-	4,849
JB인천경단부천괴안주택리츠사모부동산투자신탁54호	5,000	-	-	-	5,000
한국투자스마트리얼에셋전문투자형사모투자신탁3호	6,497	-	-	-	6,497
JB화성동탄경남하동귀농리츠부동산투자신탁53호	5,000	-	-	-	5,000
KB Oaktree 일반사모특별자산투자신탁 제3호(*2)	8,815	(117)	-	-	8,698
신한Mezzanine전문투자형사모혼합자산투자신탁제2호(*2)	5,000	(5,000)	-	-	-
스카이워크Convertible전문투자형 사모투자신탁 제3호(*2)	2,000	(2,000)	-	-	-
한국투자개발시드일반사모투자신탁1호	10,000	-	-	-	10,000
타이거대체그린알파일반사모특별자산투자신탁29호	26,892	1,200	-	-	28,092
교량코일반사모부동산투자신탁제143호	3,030	3,636	-	-	6,666
한국투자탐메자닌일반사모부동산투자신탁1호	9,933	-	-	-	9,933
디에스 Prestige. IV 일반 사모투자신탁(*2)	1,300	(648)	-	-	652
엘비영남복합물류일반사모특별자산투자신탁40호	10,000	-	-	-	10,000
이지스네오밸류블라인드일반사모부동산투자신탁제10호	2,325	-	-	-	2,325
한국투자그린뉴딜인프라전문투자형사모투자신탁1호	5,734	4,590	-	-	10,324
아우름 골드러시 ESG 일반사모투자신탁 제1호(*2)	3,000	(185)	-	-	2,815
캡스톤개발프런티어일반사모투자신탁	6,857	-	-	-	6,857
보고DebtStrategy일반사모부동산투자신탁18호(*2)	-	11,784	-	-	11,784
신한인프라개발일반사모혼합자산투자신탁	-	2,425	-	-	2,425
교량코상장리츠메자닌일반사모투자신탁 제38호	-	3,000	-	-	3,000
쿼드프로젝트7일반사모투자신탁	-	2,000	-	-	2,000
안다H 프로젝트 일반사모투자신탁 제8호	-	2,000	-	-	2,000
디에스 Prestige.V 일반 사모투자신탁	-	2,000	-	-	2,000
하나대체투자종진공PCBO일반사모투자신탁1호	-	5,000	-	-	5,000
한국리얼에셋개발시드일반사모투자신탁3호	-	9,370	-	-	9,370
합 계	911,309	66,344	(13,878)	(102,319)	861,456

(\*1) 당기 이전에 순자산가치가 하락하여 전액 손상 처리하였습니다.

(\*2) 당기 중 일부 혹은 전부를 처분하였습니다.

(\*3) 당기 중 사명이 블리츠글로벌스케일업투자조합에서 컴파글로벌스케일업투자조합으로 변경되었습니다.

- (\*4) 당기 중 사명이 메리츠 AI-SingA330-A전문투자형사모특별자산투자신탁에서 KCGI-SingA330-A일반사모특별자산투자신탁으로 변경되었습니다.
- (\*5) 당기 중 사명이 메리츠 AI-SingA330-B전문투자형사모특별자산투자신탁에서 KCGI-SingA330-B일반사모특별자산투자신탁으로 변경되었습니다.
- (\*6) 당기 중 순자산가치가 하락하여 장부금액을 회수가능액으로 손상 처리하였습니다.
- (\*7) 당기 중 사명이 유레카4차산업신성장전문투자형사모투자신탁제2호에서 스타퀘스트4차산업신성장전문투자형사모투자신탁제2호로 변경되었습니다.

<제 32(전) 기>

(단위: 백만원)					
피투자회사	기초장부금액	취득(처분)	손상차손환입/ (손상차손)	대체	기말장부금액
QCP 신기술투자조합 20호(*1)	-	-	-	-	-
코에프씨 신한프린터컴프2010의4호사모투자전문회사	395	-	-	-	395
드림하이 투자조합3호(*2)	437	(437)	-	-	-
KDBC마이다스동아스노우블투자조합2호(*2)	420	(420)	-	-	-
케이클라비스 마이스터 신기술조합 제9호(*2)	500	(150)	(223)	-	127
신한-알바트로스 기술투자펀드(*2)	1,550	(600)	-	-	950
신한-마이다스동아세컨더리투자조합(*2)	4,500	(1,025)	-	-	3,475
신한-수인베스트먼트 청년창업투자조합1호	492	-	-	-	492
KOIC 디스플레이테크투자조합(*2)	2,000	(2,000)	-	-	-
KDBC-마이다스동아 글로벌콘텐츠 펀드	1,000	-	-	-	1,000
신한피에스 신기술사업투자조합 제1호	821	-	-	-	821
신한-엔베스터 유동화전문펀드(*2)	4,776	700	-	-	5,476
스타셋-디에이밸류 헬스케어 투자조합 2호	1,000	-	-	-	1,000
코리아오메가프로젝트삼호조합	2,000	-	-	-	2,000
에스제이 소셜임팩트 바이오벤처펀드	1,000	-	-	-	1,000
수 딜리버리플랫폼 그로스 투자조합(*2)	600	(600)	-	-	-
키움-프렌드2호 신기술사업투자조합	56	-	-	-	56
스타셋-디에이밸류 헬스케어 투자조합 4호	1,000	-	(679)	-	321
에스티-히스토리 신기술조합 제1호(*2)	1,000	(1,000)	-	-	-
티그리스투자조합8호	1,000	-	-	-	1,000
피에스에이-신한투자조합1호(*2)	2,250	(2,250)	-	-	-
신한-라이노스 1호 신기술사업투자조합(*2)	1,140	(1,140)	-	-	-
이앤헬스케어투자조합6호(*2)	3,600	(3,190)	-	-	410
포트원케이프 제일호 신기술사업투자조합	38	-	-	-	38
원신한 글로벌 신기술투자조합 제1호	2,000	-	(1,026)	-	974
키움-신한 이노베이션 제1호 투자조합(*2)	9,850	(1,500)	-	-	8,350
원신한퓨처스 신기술투자조합 제1호(*2)	3,000	(793)	-	-	2,207
케이클라비스 신기술조합 제1호(*2)	2,000	(2,000)	-	-	-
대신-K&T신기술투자조합(*2)	5,000	(5,000)	-	-	-
지엠비 바이오 투자조합 5호	700	-	(687)	-	13
열림-신한 포트폴리오 투자조합 제1호	1,776	-	-	-	1,776
엠케이벤처스케이클라비스그로스캐피탈벤처펀드1호(*3)	1,000	-	(1,000)	-	-
케이에스티-신한 실험실창업 제1호 투자조합	3,750	1,250	-	-	5,000
스톤브릿지고성장기업1호투자조합	3,000	-	-	-	3,000
케이프 제삼호 IT투자조합(*2)	10,000	(10,000)	-	-	-
보난자-위드윈 혁신 IT 1호 투자조합	2,000	-	-	-	2,000
퓨처플레이-신한 테크이노베이션 제1호	7,563	-	-	-	7,563
스파크랩-신한 오피튜니티 제 1호(*2)	5,000	(825)	-	-	4,175
신영젠티움신기술사업투자조합	1,000	-	-	-	1,000
비엔더블유기술혁신사모투자합자회사	4,200	-	-	-	4,200
코리아오메가-신한 초기기업성장지원 투자조합 제1호	8,000	2,000	-	-	10,000
에스티-보난자 푸드테크 조합(*2)	2,000	(620)	-	-	1,380
원신한퓨처스 신기술투자조합 제2호	1,980	-	-	-	1,980
카카오-신한 제1호 트나이트 투자조합	15,000	-	-	-	15,000
디에스게임체인저아이티사모투자 합자회사	2,000	-	-	-	2,000

아이엠엠펬셜시추에이션1의2호사모투자합자회사(*2)	10,000	(7,450)	-	-	2,550
신한 헬스케어 신기술투자조합 제5호(*2)	2,000	(1,200)	-	-	800
에스제이-대교 에이프릴 바이오벤처펀드	2,000	-	-	-	2,000
티그리스-언리미티드투자조합 1호	2,000	-	-	-	2,000
세븐트리-한화 1호 신기술사업투자조합	2,000	-	(1,027)	-	973
하베스트제2호사모투자합자회사(*2)	3,000	(132)	-	-	2,868
엔브이스테이션사모투자합자회사	2,000	-	-	-	2,000
시너지 그린뉴딜 제1호 신기술사업투자조합(*2)	9,785	(145)	-	-	9,640
에스더블유케이-신한 신기술사업투자조합 제1호	400	-	-	-	400
케이클라비스 제우스 신기술조합 제일호	2,000	-	-	-	2,000
디지메이지 신기술투자조합 1호	2,000	-	-	-	2,000
에스더블유에스 신기술조합	5,000	-	-	-	5,000
에스티캐피탈 신기술조합 제1호	2,000	-	-	-	2,000
에이제이-코스넷세미콘벤처투자조합	3,000	-	-	-	3,000
씨엘바이아웃제1호사모투자 합자회사	13,875	273	-	-	14,148
에임오퍼스밀키트솔루션 창업벤처전문PEF(*2)	2,000	(2,000)	-	-	-
에이스턴 프로젝트 제1호 투자조합	2,000	-	-	-	2,000
큐리어스피날레 기업재무안정 사모투자 합자회사	3,500	-	-	-	3,500
얼머스 신한 소부장 혁신기업 투자조합	5,000	-	-	-	5,000
에스더블유알엔 신기술조합	900	-	-	-	900
세븐트리-디에이밸류 제1호 신기술투자조합	2,000	-	-	-	2,000
미래에셋파트너스제10호사모투자 합자회사	8,000	-	-	-	8,000
씨제이엘제1호사모투자 합자회사	2,680	-	-	-	2,680
브레이브뉴 신기술투자조합 제1호	1,000	-	-	-	1,000
에이비사모투자 합자회사	1,500	-	-	-	1,500
원신한 커넥트 신기술투자조합 제1호(*2)	24,000	(354)	-	-	23,646
티 소부장 제일호 창업벤처전문 사모투자합자회사	3,000	-	-	-	3,000
케이씨에이 신성장섹터1호 사모투자 합자회사	3,000	-	-	-	3,000
에이스턴 프로젝트 제2호 투자조합(*2)	2,000	(2,000)	-	-	-
케이디비씨프라이미 신기술투자조합(*2)	2,000	(11)	-	-	1,989
키움-신한 이노베이션 제2호 투자조합	3,000	9,000	-	-	12,000
하랑신기술투자조합7호	2,000	-	-	-	2,000
SKS-VLP 신기술투자조합 제2호	1,500	-	-	-	1,500
에이스턴 프로젝트 제3호 투자조합(*2)	2,000	(2,000)	-	-	-
레버런트-신한비스타신기술투자조합	2,785	27	-	-	2,812
컴파글로벌스케일업투자조합(*4)	1,000	-	-	-	1,000
에트리홀딩스-신한유니콘투자조합제1호	1,000	1,000	-	-	2,000
메이플모빌리티사모투자 합자회사	9,274	91	-	-	9,365
에스앤에스-원-닷커넥트 1호	2,000	-	-	-	2,000
에스제이 이에스지 혁신성장펀드	3,000	-	-	-	3,000
에프티 4차산업 1호 창업벤처전문 사모투자 합자회사	1,500	-	-	-	1,500
에이비즈제1호기업재무안정사모투자합자회사	4,800	-	-	-	4,800
콘텐츠성장창업벤처전문사모투자합자회사	2,000	-	-	-	2,000
엔비에이지-코스넷 세미콘 그로스 벤처투자조합	2,000	-	-	-	2,000
타임베컴 창업벤처전문 기관전용 사모투자 합자회사	2,000	-	-	-	2,000
하일랜드2021제8호사모투자 합자회사	4,900	-	-	-	4,900
한양길트넷지바이오 신기술투자조합	2,000	-	-	-	2,000
케이앤 세컨더리5호 투자조합	1,500	-	-	-	1,500
에이치 아이오타 사모투자합자회사	9,752	-	-	-	9,752
스톤브릿지신한유니콘세컨더리 투자조합	2,080	4,160	-	-	6,240

위시그니처블랙2호사모투자 합자회사	3,000	-	-	-	3,000
신한타임메자닌블라인드신기술투자조합	15,000	-	-	-	15,000
데일리바이오헬스케어5호창업벤처전문PEF	2,000	-	-	-	2,000
노바신기술사업투자조합1호	2,000	-	-	-	2,000
답블루제1호사모투자합자회사	-	-	-	1,500	1,500
디에스파워세미콘사모투자 합자회사	-	3,000	-	-	3,000
이에스바이오밸류업2호펀드	-	950	-	-	950
에스티-제이씨엘 신기술조합 제2호	-	1,000	-	-	1,000
스탁헬스케어아이사모투자 합자회사	-	1,400	-	-	1,400
신한케이유니콘제1호신기술투자조합	-	10,000	-	-	10,000
하베스트제3호사모투자합자회사	-	10,000	-	-	10,000
유니온어센도헬스케어슈퍼플랫폼투자조합2호	-	3,000	-	-	3,000
디에스-아이비케이씨 푸드테크 신기술투자조합 제1호	-	2,000	-	-	2,000
신한-퀀텀 창업초기펀드	-	1,200	-	-	1,200
신한-시몬느 신기술투자조합 제1호	-	5,000	-	-	5,000
코리아오메가테크핀이호조합	-	2,000	-	-	2,000
원신한퓨처스 신기술투자조합 제3호	-	886	-	-	886
하이-노앤 신기술투자조합 제1호	-	2,000	-	-	2,000
시너지 턴어라운드 18호 신기술사업투자조합	-	1,500	-	-	1,500
펜타스톤 1호 신기술투자조합	-	1,000	-	-	1,000
수피아이온 지능 CDMO 신기술투자조합	-	1,000	-	-	1,000
메타벤처자산유동화 제2호사모투자 합자회사	-	3,000	-	-	3,000
레버런트프론티어4호창업벤처전문사모투자합자회사	-	3,000	-	-	3,000
한화스마트헬스케어신기술조합1호	-	2,000	-	-	2,000
화인그린뉴딜제2호사모투자 합자회사(*2)	-	4,549	-	-	4,549
신한휘트린 신기술투자조합 제1호	-	4,850	-	-	4,850
제이비이베스트자율주행더커런트신기술조합3호	-	1,000	-	-	1,000
파라투스제3호사모투자합자회사	-	5,000	-	-	5,000
에이치비핀테크데이터투자조합	-	2,000	-	-	2,000
노딕엔피제11호사모투자합자회사	-	2,000	-	-	2,000
글로벌커머스 신기술사업투자조합	-	1,500	-	-	1,500
넥스트플랫폼 신기술사업투자조합	-	2,000	-	-	2,000
엘디(LD)-TY 신기술투자조합 제1호	-	1,000	-	-	1,000
신한-HGI 사회적기업 투자조합	-	500	-	-	500
원신한 커넥트 신기술투자조합 제2호	-	6,750	-	-	6,750
골드루트 제2호 창업벤처전문 사모투자합자회사	-	3,000	-	-	3,000
신한더블유더블유지에너지펀드 신기술사업 투자조합(*2)	-	2,892	-	-	2,892
프렌드 신기술사업투자조합 53호	-	1,000	-	-	1,000
디에이밸류-어니스트 신기술투자조합 제1호	-	1,183	-	1,498	2,681
시너지 턴어라운드 21호 신기술사업투자조합	-	1,000	-	-	1,000
대신-ATU 신기술투자조합 제1호	-	500	-	-	500
에프브이인베스트먼트투자조합01호	-	1,000	-	-	1,000
케이디비인베스트먼트 글로벌 헬스케어 제일호	-	30,000	-	-	30,000
이지스-신한 신기술조합 1호	-	1,000	-	-	1,000
신한-지앤텍스마트혁신펀드	-	2,600	-	-	2,600
에이비즈제3호사모투자합자회사	-	2,200	-	-	2,200
아이비케이씨문화콘텐츠투자조합	-	315	-	-	315
신한-진앤뉴노멀퍼스트우버벤처투자조합제1호	-	1,800	-	-	1,800
디에스-신한콘텐츠신기술투자조합제1호	-	1,200	-	-	1,200
신한-동반성장솔루션 신기술투자조합 제1호	-	3,000	-	-	3,000

한양타임메자닌신기술투자조합	-	3,000	-	-	3,000
신한-타임 제1호 신기술투자조합	-	1,250	-	-	1,250
에이티유-에이스 그린테크 1호	-	1,000	-	-	1,000
IMM Global Venture Opportunity, LP	-	3,115	-	-	3,115
신한 에스지씨 ESG 투자조합 제1호	-	300	-	-	300
신한-스닉픽 바이오헬스케어 바운스백 펀드	-	750	-	-	750
신한-아이스케어 벤처투자조합 제1호	-	500	-	-	500
메리츠 AI-SingA330-A전문투자형사모특별자산투자신탁(*5)	-	676	3,522	-	4,198
메리츠 AI-SingA330-B전문투자형사모특별자산투자신탁(*6)	-	1,471	255	-	1,726
한국대안투자자원유동화전문투자형사모투자신탁제6호(*2)	236	(236)	-	-	-
보고 Debt Strategy 전문투자형사모부동산투자신탁4호(*2)	7,297	(1,154)	-	-	6,143
다올KTB항공기일반사모투자신탁제16호	2,105	371	-	-	2,476
신한AIM재간접전문투자형사모투자신탁1-A호(*2)	10,280	678	-	-	10,958
키움마일스톤US 전문투자형사모부동산투자신탁제16-A	11,555	1,570	-	-	13,125
이지스글로벌개인신용회복채권투자신탁150-1호(*2)	4,871	(548)	-	-	4,323
신한창업벤처전문투자형사모투자신탁제1호(*2)	28,750	(3,094)	-	-	25,656
삼천리미드스트림전문투자형사모투자신탁제5-4호(*2)	18,065	3,020	-	-	21,085
마이디스글로벌DEBT전문투자형사모부동산신탁제6호	24,319	4,641	-	-	28,960
리딩기업성장전문투자형사모투자신탁2호	1,000	-	-	-	1,000
신한창업벤처전문투자형사모투자신탁제2호(*2)	27,000	21	-	-	27,021
NH-Amundi글로벌인프라전문사모특별신탁14호(*2)	18,290	3,001	-	-	21,291
자비스메모리얼전문투자형사모투자신탁제1호	10,000	-	-	-	10,000
베스타스 전문투자형사모부동산투자신탁37호	11,455	955	-	-	12,410
신한AIM재간접전문투자형사모투자신탁제3-A호	10,957	1,737	-	-	12,694
보고Realty Partners 전문투자형사모신탁5호	10,611	-	-	-	10,611
스타퀘스트4차산업성장전문투자형사모투자신탁제2호(*7)	2,000	-	-	-	2,000
이지스사모부동산투자신탁 33호	14,300	-	-	-	14,300
WWG 글로벌 전문투자형 사모부동산투자신탁4호(*2)	10,292	(135)	-	-	10,157
파인밸류PreIPO 7호 전문투자형사모증권투자신탁(*2)	2,500	(2,500)	-	-	-
신한창업벤처전문투자형사모투자신탁제3호	22,500	4,500	-	-	27,000
퍼시픽전문투자형사모부동산투자신탁제40호	11,500	-	-	-	11,500
마스턴부동산론전문투자형사모부동산투자신탁제2호(*2)	7,423	(1,007)	-	-	6,416
LB스코틀랜드전문투자형사모부동산투자신탁29호	10,135	-	-	-	10,135
신한창업벤처알파투자형사모혼합자산투자신탁제1호	1,800	225	-	-	2,025
제이알 전문투자형 사모부동산투자신탁 제16호	11,594	-	-	-	11,594
AIP Growth전문투자형사모투자신탁8호	2,000	-	-	-	2,000
카임전문투자형 사모부동산투자신탁 20호(*2)	5,000	(3,846)	-	-	1,154
KIAMCO 베트남 태양광 사모특별자산투자신탁(*2)	7,038	(1,454)	-	-	5,584
키움마일스톤US사모부동산투자신탁 제16-C호	1,251	146	-	-	1,397
스카이워크Beta-K코스닥벤처전문투자자모신탁제1호	2,000	-	-	-	2,000
타임폴리오 The Venture-V 2호 신탁	4,000	-	-	-	4,000
파인밸류 POST IPO 5호 전문투자형 사모증권투자신탁	2,000	-	-	-	2,000
IBK개인채무조정전문투자형사모특별자산투자신탁13호(*2)	4,621	(4,621)	-	-	-
TI퍼스트프로퍼티전문투자형사모투자신탁제1호	3,000	-	-	-	3,000
애플러스 전문투자형 사모부동산투자신탁 25호	3,125	833	-	-	3,958
파로스 SL 전문투자형 사모투자신탁	2,000	-	-	-	2,000
신한창업벤처알파일반사모혼합자산투자신탁제2호	675	675	-	-	1,350
수성코스닥벤처B11일반사모투자신탁	2,000	-	-	-	2,000
트레스 유진 일반 사모투자신탁	10,000	-	-	-	10,000
스카이워크Game Changer전문투자형사모투자신탁제1호	2,000	-	-	-	2,000

캡스톤전문투자형사모부동산투자신탁26호	4,849	-	-	-	4,849
JB인천경단부천과안주택리츠사모부동산투자신탁54호	5,000	-	-	-	5,000
한국투자스마트리얼에셋전문투자형사모투자신탁3호(*2)	4,173	2,324	-	-	6,497
JB화성동탄경남하동귀농리츠부동산투자신탁53호	5,000	-	-	-	5,000
KB Oaktree 일반사모특별자산투자신탁 제3호(*2)	3,141	5,674	-	-	8,815
신한Mezzanine전문투자형사모혼합자산투자신탁제2호	5,000	-	-	-	5,000
스카이워크Convertible전문투자형 사모투자신탁 제3호	2,000	-	-	-	2,000
한국투자개발시드일반사모투자신탁1호	-	10,000	-	-	10,000
타이거대체그린알파일반사모특별자산투자신탁29호	-	26,892	-	-	26,892
코람코일반사모부동산투자신탁제143호	-	3,030	-	-	3,030
한국투자탐메자닌일반사모부동산투자신탁1호	-	9,933	-	-	9,933
디에스 Prestige. IV 일반 사모투자신탁	-	1,300	-	-	1,300
엘비영남북항물류일반사모특별자산투자신탁40호	-	10,000	-	-	10,000
이지스네오밸류블라인드일반사모부동산투자신탁제10호	-	2,325	-	-	2,325
한국투자그린뉴딜인프라전문투자형사모투자신탁1호	-	5,734	-	-	5,734
아우름 골드러시 ESG 일반사모투자신탁 제1호	-	3,000	-	-	3,000
캡스톤개발프런티어일반사모투자신탁	-	6,857	-	-	6,857
합 계	698,833	210,343	(865)	2,998	911,309

- (\*1) 전기 이전에 순자산가치가 하락하여 전액 손상 처리하였습니다.
- (\*2) 전기 중 일부 혹은 전부를 처분하였습니다.
- (\*3) 전기 중 순자산가치가 하락하여 전액 손상처리하였습니다.
- (\*4) 당기 중 사명이 블리츠글로벌스케일업투자조합에서 컴파글로벌스케일업투자조합으로 변경되었습니다.
- (\*5) 당기 중 사명이 메리츠 AI-SingA330-A전문투자형사모특별자산투자신탁에서 KCGI-SingA330-A일반사모특별자산투자신탁으로 변경되었습니다.
- (\*6) 당기 중 사명이 메리츠 AI-SingA330-B전문투자형사모특별자산투자신탁에서 KCGI-SingA330-B일반사모특별자산투자신탁으로 변경되었습니다.
- (\*7) 당기 중 사명이 유레카4차산업신성장전문투자형사모투자신탁제2호에서 스타퀘스트4차산업신성장전문투자형사모투자신탁제2호로 변경되었습니다.



17. 기타자산

당기말과 전기말 현재 기타자산의 내역은 다음과 같습니다.

(단위: 백만원)		
구 분	제 33(당) 기	제 32(전) 기
보증금	14,716	18,236
미수금	5,945	5,327
미수수익	74,886	40,670
선급금	216	84
선급비용	789	86,889
가지급금	512	671
공탁금	969	982
미수배당금	4,717	3,718
대손충당금	(1,300)	(545)
현재가치할인차금	(120)	(193)
기타자산	227	-
합 계	101,557	155,839

18. 담보제공자산

당기말과 전기말 현재 담보제공된 자산의 내역은 다음과 같습니다.

(단위: 백만원)			
구 분	제 33(당) 기	제 32(전) 기	담보제공사유
기타포괄손익-공정가치측정유가증권	148,722	-	차입거래 질권설정
당기손익-공정가치측정유가증권	57,409	-	
당기손익-공정가치측정대출채권	49,902	-	
상각후원가측정대출채권	124,420	-	
합 계	380,453	-	

19. 차입부채

당기말과 전기말 현재 차입부채의 종류별 내역은 다음과 같습니다.

(단위: 백만원)					
구 분		제 33(당) 기		제 32(전) 기	
		이자율(%)	금액	이자율(%)	금액
원화차입금	기타차입금	1.57 ~ 5.68	2,960,000	1.57 ~ 5.96	2,570,000
	할인발행차금		(50,699)		(3,805)
	소 계		2,909,301		2,566,195
외화차입금	기타차입금	1.53	257,880	1.53	253,460
합 계			3,167,181		2,819,655

20. 사채

(1) 당기와 전기 중 사채의 종류별 내역은 다음과 같습니다.

(단위: 백만원)					
구 분		제 33(당) 기		제 32(전) 기	
		이자율(%)	금 액	이자율(%)	금 액
원화사채	일반사채	1.31 ~ 6.9	7,440,000	1.14 ~ 7.74	8,013,000
	할인발행차금		(5,765)		(5,322)
	합 계		7,434,235		8,007,678

(2) 당기와 전기 중 원화사채의 발행 및 상환 내역은 다음과 같습니다.

(단위: 백만원)						
구 분		만기	제 33(당) 기		제 32(전) 기	
			이자율(%)	액면금액	이자율(%)	액면금액
발 행	일반사채	1년 이내	4.12 ~ 5.68	1,100,000	1.80 ~ 6.53	2,463,000
		3년 이내	4.24 ~ 5.41	1,930,000	2.47 ~ 6.80	2,050,000
		5년 이내	4.56 ~ 5.34	400,000	3.97 ~ 6.56	80,000
		10년 이내	4.97	100,000	-	-
	합 계			3,530,000		4,593,000
상 환	일반사채	-	1.14 ~ 6.53	4,103,000	1.07 ~ 5.68	3,940,000

(3) 당기와 전기 중 발행 및 상환된 외화사채는 없습니다.

21. 종업원급여

(1) 확정급여제도 자산 및 부채

당사는 확정급여제도를 운영하고 있으며, 종업원의 연금보상급여와 용역제공기간을 기초로 확정급여채무를 산출하고 있습니다.

당기말과 전기말 현재 확정급여제도하의 자산 및 부채의 내역은 다음과 같습니다.

(단위: 백만원)		
구 분	제 33(당) 기	제 32(전) 기
확정급여채무의 현재가치	23,182	19,674
사외적립자산의 공정가치	22,836	19,501
확정급여제도의 부채 인식액	346	173

(2) 당기와 전기 중 현재 확정급여제도하의 자산 및 부채의 증감내역은 다음과 같습니다.

<제 33(당) 기>

(단위: 백만원)				
구 분	확정급여채무	사외적립자산	순확정급여부채	
기 초	19,674	(19,501)	173	
당기손익인식:				
당기근무원가	2,395	-	2,395	
순이자	1,132	(1,121)	11	
소 계	3,527	(1,121)	2,406	
기타포괄손익인식:				
재측정요소				
(1) 보험수리적손익	재무적 가정	1,781	-	1,781
	경험 조정	616	-	616
(2) 사외적립자산 수익	-	268	268	
소 계	2,397	268	2,665	
기타:				
급여지급액	(2,262)	925	(1,337)	
사용자의기여금	(13)	(3,293)	(3,306)	
관계사승계분	(141)	(114)	(255)	
소 계	(2,416)	(2,482)	(4,898)	
기 말	23,182	(22,836)	346	

<제 32(전) 기>

(단위: 백만원)				
구 분	확정급여채무	사외적립자산	순확정급여부채	
기 초	24,246	(19,618)	4,628	
당기손익인식:				
당기근무원가	2,800	-	2,800	
순이자	846	(682)	164	
소 계	3,646	(682)	2,964	
기타포괄손익인식:				
재측정요소				
(1) 보험수리적손익	재무적 가정	(5,630)	-	(5,630)
	경험 조정	14	-	14
(2) 사외적립자산 수익	-	386	386	
소 계	(5,616)	386	(5,230)	
기타:				
급여지급액	(2,304)	3,072	768	
사용자의기여금	-	(2,832)	(2,832)	
관계사승계분	(298)	173	(125)	
소 계	(2,602)	413	(2,189)	
기 말	19,674	(19,501)	173	

(3) 당기말과 전기말 현재 사외적립자산의 구성내역은 다음과 같습니다.

(단위 : 백만원)				
구 분	제 33(당) 기		제 32(전) 기	
	금 액	비 율	금 액	비 율
예치금	21,933	96.05%	14,622	74.98%
기타	903	3.95%	4,879	25.02%
합계	22,836	100.00%	19,501	100.00%

(4) 보험수리적가정

당기말과 전기말 현재 보험수리적 가정의 내역은 다음과 같습니다.

구 분	제 33(당) 기	제 32(전) 기	비 고
할인율	5.10%	5.87%	회사채(AA0) 수익률
미래임금상승률	3.04%	3.00%	과거 5개년 평균

(5) 민감도 분석

당기말 현재 주요 가정의 변동에 따른 확정급여채무의 현재가치변동은 다음과 같습니다.

(단위: 백만원)		
구분	확정급여채무의 현재가치	
	1%p 증가	1%p 감소
할인율	(2,124)	2,466
미래임금상승률	2,490	(2,180)

(6) 당기말과 전기말 평가 시 적용한 확정급여채무의 가중평균 만기는 각각 10.36년과 9.94년입니다.

(7) 2024년 12월 31일로 종료하는 회계연도 예상기여금은 2,800백만원입니다.

## 22. 주식기준보상

당기말 현재 당사가 보유하고 있는 주식기준보상약정은 다음과 같습니다.

### (1) 성과연동형 주식보상

구 분	내용
유형	현금결제형(*)
부여기간	부여일이 속한 연도의 개시일로부터 4년
성과조건	상대주가연동(20.0%) 및 경영지표연동(80.0%)
결산일 기준 추정 가득수량	133,993주

성과연동형 주식보상에 따라 부여연도 개시일 기준 4년 후의 기준주가(기준일로부터 과거 2개월, 과거 1개월, 과거 1주간 거래량 가중평균주가의 산술평균)를 현금으로 지급하는바, 향후 지급할 기준주가의 공정가치를 매 결산시점 종가로 평가하고 있습니다.

### (2) 부여 수량 및 부여시점의 공정가치는 다음과 같습니다.

(단위: 주, 원)			
부여일	부여수량	공정가치(*1)	추정수량(*2)
2020-01-01	25,810	43,350	23,924
2021-01-01	36,928	32,050	36,107
2022-01-01	37,397	36,800	37,112
2023-01-01	40,498	35,200	36,850

(\*1) 부여시점의 신한금융지주회사 주식 증가를 단위당 공정가치로 산정하였으며, 당기말 현재 신한금융지주회사 주식의 공정가치는 40,150원입니다.

(\*2) 최초 부여 시점의 부여수량에 약정용역기간 중 재임일수에 해당하는 기준수량을 기준으로 상대주가상승률에 따른 부여수량을 조정하고(20.0%), 경영성과달성률에 따른 부여수량을 조정하여(80.0%) 운영기간 종료 후 획득수량을 확정합니다.

(3) 주식기준보상비용

당기와 전기 중 인식한 주식기준보상비용은 다음과 같습니다.

(단위: 백만원)		
구분	제 33(당) 기	제 32(전) 기
성과연동형 주식보상	2,045	1,252

(4) 미지급비용 및 내재가치

당기말과 전기말 현재 주식기준보상거래와 관련하여 인식한 부채의 총 장부금액 및 보고기간말까지 가득한 권리에 대해 인식한 부채의 총 내재가치는 다음과 같습니다.

(단위: 백만원)				
구분	제 33(당) 기		제 32(전) 기	
	미지급비용	내재가치	미지급비용	내재가치
성과연동형 주식보상(*)	5,332	5,332	4,137	4,137

가득된 주식기준보상거래의 내재가치와 주식매수선택권은 당기말과 전기말 각각 증가

(\*) 40,150원 및 35,200원을 기준으로 계산하였으며 성과연동형 주식보상은 공정가치를 내재가치로 보았습니다.

### 23. 총당부채

(1) 당기와 전기 중 총당부채의 증감내역은 다음과 같습니다.

<제 33(당) 기>

(단위: 백만원)				
구 분	복구총당부채(*1)	미사용약정 총당부채(*2)	금융보증 총당부채	합 계
기초	500	557	189	1,246
전입액	21	275	-	296
현재가치 평가 및 할인율 변동에 따른 효과	26	-	-	26
환입액	(18)	-	-	(18)
기타	-	-	(189)	(189)
기말	529	832	-	1,361

- 복구총당부채는 보고기간말 현재 임차점포의 미래 예상 복구비용의 최선의 추정치를 적절한 할인율로 할인한 현재가치입니다. 동 복구비용의 지출은 개별 임차점포의 임차계약 종료시점에 발생할 예정이며,
- (\*1) 이를 합리적으로 추정하기 위하여 과거 10개년간 임차계약이 종료된 임차점포의 평균존속기간을 이용하였습니다. 또한 예상 복구비용을 추정하기 위하여 과거 5개년간 복구공사가 발생한 점포의 실제 복구공사비용의 평균값 및 5개년간 평균 인플레이션율을 사용하였습니다.
- (\*2) 미사용약정총당부채는 여신관련 약정한도 중 미사용한도금액에 대하여 신용환산율을 고려하여 산출한 금액을 계상한 총당부채입니다.

<제 32(전) 기>

(단위: 백만원)				
구 분	복구총당부채(*1)	미사용약정 총당부채(*2)	금융보증 총당부채	합 계
기초	380	3,241	217	3,838
전입액	158	-	-	158
현재가치 평가 및 할인율 변동에 따른 효과	8	-	-	8
환입액	(46)	(2,684)	-	(2,730)
기타	-	-	(28)	(28)
기말	500	557	189	1,246

- 복구총당부채는 보고기간말 현재 임차점포의 미래 예상 복구비용의 최선의 추정치를 적절한 할인율로 할인한 현재가치입니다. 동 복구비용의 지출은 개별 임차점포의 임차계약 종료시점에 발생할 예정이며,
- (\*1) 이를 합리적으로 추정하기 위하여 과거 10개년간 임차계약이 종료된 임차점포의 평균존속기간을 이용하였습니다. 또한 예상 복구비용을 추정하기 위하여 과거 5개년간 복구공사가 발생한 점포의 실제 복구공사비용의 평균값 및 5개년간 평균 인플레이션율을 사용하였습니다.
- (\*2) 미사용약정총당부채는 여신관련 약정한도 중 미사용한도금액에 대하여 신용환산율을 고려하여 산출한 금액을 계상한 총당부채입니다.



(2) 당기와 전기 중 미사용약정충당부채 및 금융보증충당부채의 변동내역은 다음과 같습니다.

<제 33(당) 기>

(단위: 백만원)						
구 분	미사용약정충당부채			금융보증충당부채		
	12개월 기대신용손실	전체기간 기대신용손실		12개월 기대신용손실	전체기간 기대신용손실	
		신용이 손상되 지 않은 총당부 채	신용이 손상된 총당부채		신용이 손상되 지 않은 총당부 채	신용이 손상된 총당부채
기초	297	260	-	189	-	-
-12개월 기대신용손실로 대체	-	-	-	-	-	-
-전체기간 기대신용손실로 대체	(18)	18	-	-	-	-
-신용이 손상된 금융자산으로 대 체	-	-	-	-	-	-
전입액	217	58	-	-	-	-
기타	-	-	-	(189)	-	-
기말	496	336	-	-	-	-

<제 32(전) 기>

(단위: 백만원)						
구 분	미사용약정충당부채			금융보증충당부채		
	12개월 기대신용손실	전체기간 기대신용손실		12개월 기대신용손실	전체기간 기대신용손실	
		신용이 손상되 지 않은 총당부 채	신용이 손상된 총당부채		신용이 손상되 지 않은 총당부 채	신용이 손상된 총당부채
기초	942	2,299	-	217	-	-
-12개월 기대신용손실로 대체	481	(481)	-	-	-	-
-전체기간 기대신용손실로 대체	(41)	41	-	-	-	-
-신용이 손상된 금융자산으로 대 체	-	-	-	-	-	-
환입액	(1,085)	(1,599)	-	-	-	-
기타	-	-	-	(28)	-	-
기말	297	260	-	189	-	-

## 24. 기타부채

당기말과 전기말 현재 기타부채의 내역은 다음과 같습니다.

(단위: 백만원)		
구 분	제 33(당) 기	제 32(전) 기
리스부채	7,161	7,181
미지급금	9,108	6,844
미지급비용	66,489	54,976
선수금	4,692	6,690
선수수익	15,000	19,207
제세예수금	6,253	5,503
수입보증금	20,437	36,893
현재가치할인차금	(432)	(1,156)
미지급배당금	2,103	2,121
합 계	130,811	138,259

당기말 현재 당사는 리스부채를 기타부채로 계상하고 있으며, 당기 중 리스로 인한 현금유출액은 1,436 백만원, 리스부채에 대한 이자비용은 230 백만원입니다.

## 25. 자본금

(1) 당기말 현재 당사가 발행할 주식의 총수, 발행한 주식의 수(소각주식수 제외) 및 1주당 금액은 각각 90,000,000주, 62,250,000주 및 5,000원입니다.

(2) 당사는 2005년 3월 30일 주주총회의 결의에 따라 동일자로 기명식 보통주식 3,750,000주를 12,000백만원(주당 3,200원)에 매입하여 즉시 이익소각하였습니다. 이로 인하여 당기말 발행주식(소각주식수 제외)의 액면총액은 311,250백만원으로 납입자본금과 상이합니다.

## 26. 신종자본증권

당기말과 전기말 현재 자본으로 분류된 신종자본증권은 다음과 같습니다.

(단위: 백만원)					
구분	발행일	만기일	이자율(%)	제 33(당) 기	제 32(전) 기
무기명식 무보증사채	2019-08-08	2049-08-08	3.80	100,000	100,000
무기명식 무보증사채(*)	2020-04-22	2050-04-22	3.56	100,000	100,000
무기명식 무보증사채(*)	2021-07-28	2051-07-28	3.38	150,000	150,000
발행비용				(468)	(468)
합 계				349,532	349,532

(\*) 해당 신종자본증권은 (주)신한금융지주가 보유하고 있습니다.

상기 신종자본증권은 발행일 이후 5년 후 연 2.00%의 금리를 1회 가산하여 5년 단위로 금리 재조정이 가능하며, 발행일로부터 5년 이후 및 매 이차지급일 마다 당사의 선택에 따라 조기 상환할 수 있습니다. 또한, 보통주에 대한 배당을 지급하지 않기로 결의한 경우 약정이자를 지급하지 아니합니다.

27. 기타포괄손익누계액

당기와 전기 중 기타포괄손익누계액의 재분류조정을 포함한 변동내역은 다음과 같습니다.

<제 33(당) 기>

(단위: 백만원)					
구 분	후속적으로 당기손익으로 재분류되는 항목		후속적으로 당기손익으로 재분류되지 않는 항목		합 계
	기타포괄손익- 공정가치 측정 유가증권 평가손익	현금흐름위험회피 파생상품평가손익	확정급여제도 재측정 요소	기타포괄손익- 공정가치 측정 유가증권 평가손익	
기초	(2,708)	3,784	(842)	(3,376)	(3,142)
당기 발생 차익:	2,936	-	-	613	3,549
공정가치평가로 인한 증감	2,936	-	-	613	3,549
위험회피회계적용효과	-	(8,236)	-	-	(8,236)
확정급여제도의 재측정	-	-	(2,665)	-	(2,665)
법인세효과	(779)	2,179	703	(166)	1,937
기말	(551)	(2,273)	(2,804)	(2,929)	(8,557)

<제 32(전) 기>

(단위: 백만원)					
구 분	후속적으로 당기손익으로 재분류되는 항목		후속적으로 당기손익으로 재분류되지 않는 항목		합 계
	기타포괄손익- 공정가치 측정 유가증권 평가손익	현금흐름위험회피 파생상품평가손익	확정급여제도 재측정 요소	기타포괄손익- 공정가치 측정 유가증권 평가손익	
기초	(146)	67	(4,622)	(3,153)	(7,854)
전기 발생 차익:	(3,483)	-	-	(244)	(3,727)
공정가치평가로 인한 증감	(3,483)	-	-	(244)	(3,727)
위험회피회계적용효과	-	5,056	-	-	5,056
확정급여제도의 재측정	-	-	5,230	-	5,230
법인세효과	921	(1,339)	(1,450)	21	(1,847)
기말	(2,708)	3,784	(842)	(3,376)	(3,142)

28. 이익잉여금

(1) 당기말과 전기말 현재 이익잉여금의 내역은 다음과 같습니다.

(단위: 백만원)		
구 분	제 33(당) 기	제 32(전) 기
이익준비금(*)	34,015	29,466
미처분이익잉여금	1,486,793	1,251,379
합 계	1,520,808	1,280,845

(\*) 법령 등에 의하여 이익배당이 제한되어 있는 사용이 제한된 이익잉여금으로써, 당사는 상법상 자본금의 50%에 달할 때까지 매결산기에 금전에 의한 이익배당액의 10% 이상을 이익준비금으로 적립하도록 규정되어 있어 동 금액을 이익준비금으로 적립하고 있으며, 동 적립금은 결손보전과 자본전입 이외의 목적으로는 사용될 수 없습니다.

(2) 배당금

당기와 전기 중 보통주 배당금 지급 내역은 다음과 같습니다.

구 분	제 33(당) 기(*)	제 32(전) 기
주당액면가액(원)	5,000	5,000
현금배당금총액		
- 보통주배당금총액(백만원)	76,006	45,491
현금배당성향(%)	25.52	15.54
보통주 주당 현금배당금(원)	1,220.98	730.78

(\*) 당기 배당금은 재무제표 발행승인일 전에 제안되었으나 주주총회로 확정되지 못한 상태로 당해 기간 동안에 소유주에 대한 분배금으로 인식되지 아니한 배당금액과 주당배당금입니다.

(3) 이익잉여금 처분계산서

당기와 전기 중 이익잉여금 처분계산서는 다음과 같습니다.

(단위: 백만원)		
구 분	제 33(당) 기	제 32(전) 기
	처분예정일: 2024년 3월 29일	처분확정일: 2023년 3월 30일
I.미처분이익잉여금	1,486,793	1,251,379
1. 전기이월미처분이익잉여금	1,201,339	971,128
2. 당기순이익	297,866	292,662
3. 신종자본증권이자	(12,412)	(12,411)
II.이익잉여금처분액	(120,622)	(50,040)
1. 이익준비금	7,601	4,549
2. 대손준비금 전입액	37,015	-
3. 배당금	76,006	45,491
가.보통주배당금	76,006	45,491
보통주 : 당기 1,220.98원(24.42%) 전기 730.78원(14.62%)		
III.차기이월미처분이익잉여금	1,366,171	1,201,339

(4) 대손준비금

당사는 한국채택국제회계기준의 기대신용손실충당금이 여신전문금융업감독규정 제11조 2항에 따라 요구되는 대손충당금 적립액(최소적립액)에 미달하는 경우, 그 차액을 대손준비금으로 설정하고 있습니다. 대손준비금은 이익잉여금계정에 포함되는 항목으로 대손준비금 설정으로 인하여 순자산 및 순이익에는 영향이 없으나 배당을 제한하여 자산 건전성이 훼손되는 것을 방지하고 있습니다.

1) 대손준비금 잔액

당기말과 전기말 현재 대손준비금 잔액은 다음과 같습니다.

(단위: 백만원)		
구 분	제 33(당) 기	제 32(전) 기
기초 대손준비금 적립액	-	-
대손준비금 전입 예정액	37,015	-
기말 대손준비금 잔액	37,015	-

2) 대손준비금 전입 필요액 및 대손준비금 반영 후 조정이익 등

당기와 전기 중 대손준비금 전입 필요액 및 대손준비금 반영 후 조정이익 등은 다음과 같습니다.

(단위: 백만원)		
구 분	제 33(당) 기	제 32(전) 기
당기순이익	297,866	292,662
대손준비금 전입 필요액	37,015	-
대손준비금 반영 후 조정이익(*)	248,439	280,251
대손준비금 반영 후 주당 조정이익(원)	3,991	4,502

상기 대손준비금 반영 후 조정이익은 한국채택국제회계기준에 의한 수치는 아니며, 신종자본

(\*) 증권이자와 법인세 효과 고려 전의 대손준비금 전입액을 당기순이익에 반영하였을 경우를 가 정하여 산출된 정보입니다.

29. 순이자손익

당기와 전기 중 순이자손익의 내역은 다음과 같습니다.

(단위: 백만원)			
구 분		제 33(당) 기	제 32(전) 기
이자수익	현금 및 상각후원가 측정 예치금 이자	5,764	2,003
	당기손익-공정가치 측정 대출채권 이자	459	824
	기타포괄손익-공정가치 측정 유가증권 이자	3,676	1,738
	상각후원가 측정 대출채권 이자	580,282	481,430
	기타이자	557	402
	소 계	590,738	486,397
이자비용	차입부채이자	(88,621)	(57,873)
	사채이자	(252,465)	(167,286)
	기타이자	(972)	(1,479)
	소 계	(342,058)	(226,638)
순이자손익		248,680	259,759



30. 순수수료손익

당기와 전기 중 순수수료손익의 내역은 다음과 같습니다.

(단위: 백만원)			
구 분		제 33(당) 기	제 32(전) 기
수수료수익	운용리스료	76	45
	여신취급수수료	552	395
	중도상환수수료	863	3,567
	조합관리수수료	11,056	10,425
	주선수료	8,601	19,107
	기타수입수수료	2,750	2,414
	소 계	23,898	35,953
수수료비용	여신관련수수료	(87)	(155)
	기타지급수수료	(4,621)	(3,524)
	소 계	(4,708)	(3,679)
순수수료손익		19,190	32,274

31. 배당수익

당기와 전기 중 배당수익의 내역은 다음과 같습니다.

(단위: 백만원)			
구 분		제 33(당) 기	제 32(전) 기
당기손익-공정가치측정유가증권		5,847	4,756
기타포괄손익-공정가치측정유가증권		3	43
관계기업에대한투자자산		53,720	40,519
합 계		59,570	45,318

32. 당기손익-공정가치측정금융자산 관련손익

당기와 전기 중 당기손익-공정가치 측정 금융자산의 관련손익 내역은 다음과 같습니다.

(단위: 백만원)		
구 분	제 33(당) 기	제 32(전) 기
당기손익-공정가치 측정 유가증권	323,351	159,353
채무증권	302,199	157,803
평가손익	140,305	25,598
처분손익	(12,951)	2,391
기타이익	174,845	129,814
지분증권	21,152	1,550
평가손익	12,682	518
처분손익	4,260	(2,401)
기타이익	4,210	3,433
당기손익-공정가치 측정 대출채권	3,347	(2,653)
평가손익	2,528	(2,966)
처분손익	819	313
합 계	326,698	156,700

33. 신용손실충당금전입액 및 환입액

당기와 전기 중 신용손실충당금전입액 및 환입액의 내용은 다음과 같습니다.

(단위: 백만원)			
구 분		제 33(당) 기	제 32(전) 기
신용손실충당금 전입액	상각후원가측정 대출채권	(176,531)	(22,712)
	상각후원가측정 기타금융자산	(1,055)	-
	기타포괄손익-공정가치측정 유가증권	(133)	-
	소 계	(177,719)	(22,712)
신용손실충당금 환입액	상각후원가측정 기타금융자산	-	171
	기타포괄손익-공정가치 측정 유가증권	82	33
	소 계	82	204
합 계		(177,637)	(22,508)

### 34. 일반관리비

당기와 전기 중 일반관리비의 내역은 다음과 같습니다.

(단위: 백만원)		
구 분	제 33(당) 기	제 32(전) 기
1. 종업원 급여	55,839	58,534
급여 및 상여	49,502	53,860
퇴직급여	4,292	3,422
주식기준보상	2,045	1,252
2. 감가상각비 및 기타상각비	3,620	3,551
3. 기타일반관리비	20,647	18,235
접대비	2,129	2,071
용역비	7,596	6,748
제세공과금	4,861	4,143
기타의 관리비	6,061	5,273
합 계	80,106	80,320

35. 기타영업손익

당기와 전기 중 기타영업손익의 내역은 다음과 같습니다.

(단위: 백만원)			
구 분		제 33(당) 기	제 32(전) 기
기타영업수익	총당부채환입액	-	2,730
	리스자산처분이익	8	-
	대출채권처분이익	2,711	78
	관계기업에대한투자자산손상차손환입	-	5,924
	기타	1,551	429
	소 계	4,270	9,161
기타영업비용	총당부채전입액	(301)	(8)
	대출채권처분손실	(50)	(32)
	관계기업에대한투자자산처분손실	(1,144)	(159)
	관계기업에대한투자자산손상차손	(13,878)	(6,789)
	기타	(560)	(762)
	소 계	(15,933)	(7,750)
합 계		(11,663)	1,411

36. 영업외손익

당기와 전기 중 영업외손익의 내역은 다음과 같습니다.

(단위: 백만원)			
구 분		제 33(당) 기	제 32(전) 기
영업외수익	리스사용권자산해지이익	11	39
	유형자산처분이익	6	1
	잡이익	171	246
	소 계	188	286
영업외비용	기부금	(3,529)	(2,439)
	리스사용권자산해지손실	(351)	(24)
	유형자산처분손실	-	(10)
	무형자산처분손실	-	(5)
	잡손실	(45)	(138)
	소 계	(3,925)	(2,616)
합 계		(3,737)	(2,330)

37. 법인세비용 및 이연법인세

(1) 법인세비용 구성내역

당기와 전기의 법인세비용 산출내역은 다음과 같습니다.

(단위: 백만원)		
구 분	제 33(당) 기	제 32(전) 기
당기 법인세 부담액(*1)	75,587	91,481
일시적차이로 인한 이연법인세 변동액(*2)	10,165	5,345
자본에 직접 반영된 당기법인세비용	1,938	(1,885)
법인세비용	87,690	94,941

(\*1) 당기 법인세 부담액에는 전기 이전의 법인세비용에 대한 조정이 포함되어 있습니다.

(\*2) 이연법인세자산(부채)는 일시적차이의 실현이 예상되는 회계연도에 적용되는 법인세율을 사용하여 측정하고 있습니다.

(2) 법인세비용 차이내역

당기와 전기 중 법인세비용차감전순이익과 법인세비용간의 관계는 다음과 같습니다.

(단위: 백만원)		
구분	제 33(당) 기	제 32(전) 기
법인세비용차감전순이익	385,556	387,603
적용세율에 따른 법인세	101,786	106,590
비과세수익으로 인한 차이 조정	(3,845)	(4,020)
비공제비용으로 인한 차이 조정	1,048	1,933
기타 차이 조정	(12,234)	(14,015)
연결납세로 인한 법인세효과	935	4,453
법인세비용	87,690	94,941
유효세율	22.74%	24.49%

(3) 이연법인세

당기와 전기 중 이연법인세자산(부채)의 변동내역은 다음과 같습니다.

<제 33(당) 기>

(단위: 백만원)					
구 분	기초금액	당기손익반영	기타포괄손익반영	자본조정반영	기말금액
대손충당금	5,003	16,794	-	-	21,797
이연대출부대손익	13,547	(2,884)	-	-	10,663
리스개설직접원가	(583)	372	-	-	(211)
관계기업에대한투자자산	6,689	3,066	-	-	9,755
미수수익	(450)	(416)	-	-	(866)
미지급비용	1,795	629	-	-	2,424
파생상품자산(부채)	(645)	(1,314)	2,180	-	221
확정급여채무	5,214	272	634	-	6,120
사외적립자산	(5,167)	(929)	69	-	(6,027)
전환증권전환손익	(175)	175	-	-	-
감가상각	13	127	-	-	140
대출채권	2,591	(704)	-	-	1,887
당기손익공정가치측정금융자산	(16,959)	(28,572)	-	-	(45,531)
기타포괄손익-공정가치측정금융자산	2,269	78	(945)	-	1,402
기타	5,549	1,203	-	-	6,752
합 계	18,691	(12,103)	1,938	-	8,526

<제 32(전) 기>

(단위: 백만원)					
구 분	기초금액	당기손익반영	기타포괄손익반영	자본조정반영	기말금액
손실충당금	13,135	(8,132)	-	-	5,003
이연대출부대손익	11,027	2,520	-	-	13,547
리스개설직접원가	(1,454)	871	-	-	(583)
관계기업에대한투자자산	5,086	1,603	-	-	6,689
미수수익	(364)	(86)	-	-	(450)
미지급비용	1,639	156	-	-	1,795
파생상품자산(부채)	(107)	801	(1,339)	-	(645)
확정급여채무	6,899	(151)	(1,534)	-	5,214
사외적립자산	(5,395)	143	85	-	(5,167)
전환증권전환이익	(182)	7	-	-	(175)
감가상각	10	3	-	-	13
대출채권	1,919	672	-	-	2,591
당기손익-공정가치측정금융자산	(12,251)	(4,708)	-	-	(16,959)
기타포괄손익-공정가치측정금융자산	1,384	(142)	1,027	-	2,269
기타	2,690	2,988	-	(129)	5,549
합 계	24,036	(3,455)	(1,761)	(129)	18,691

(4) 자본에 직접 가감하는 항목과 관련된 법인세  
당기와 전기 중 자본에 직접 인식되는 항목과 관련된 법인세는 다음과 같습니다.

(단위: 백만원)				
구 분	제 33(당) 기		제 32(전) 기	
	변동액	법인세효과	변동액	법인세효과
기타포괄손익-공정가치측정금융자산평가손익	3,549	(945)	(4,036)	1,027
현금흐름위험회피 파생상품평가손익	(8,236)	2,180	5,056	(1,339)
주식기준보상	(4)	1	(5)	6
확정급여부채의 재측정요소	(2,665)	702	5,230	(1,450)
신종자본증권	-	-	-	(129)
합 계	(7,356)	1,938	6,245	(1,885)

(5) 총액 기준 법인세 내역

당기말과 전기말 현재 상계전 총액기준에 의한 이연법인세자산과 부채의 내역은 다음과 같습니다.

(단위: 백만원)		
구 분	제 33(당) 기	제 32(전) 기
이연법인세자산	64,299	46,220
이연법인세부채	(55,773)	(27,529)

38. 주당이익

(1) 당기와 전기의 주당이익 계산내역은 다음과 같습니다.

(단위: 주, 백만원)		
구 분	제 33(당) 기	제 32(전) 기
당기순이익	297,866	292,662
신종자본증권 이자	(12,412)	(12,411)
보통주에 귀속되는 이익	285,454	280,251
가중평균보통유통주식수	62,250,000	62,250,000
기본 및 희석주당이익(원)	4,586	4,502

(2) 가중평균유통보통주식수의 산정

(단위: 주, 백만원)						
구 분	제 33(당) 기			제 32(전) 기		
	주식수	가중치	가중평균 유통보통주식수	주식수	가중치	가중평균 유통보통주식수
기초 유통보통주식수	62,250,000	365/365	62,250,000	62,250,000	365/365	62,250,000



39. 현금흐름표에 대한 주석

(1) 당기말과 전기말 현재 현금및현금성자산의 내역은 다음과 같습니다.

(단위: 백만원)		
구 분	제 33(당) 기	제 32(전) 기
현금	2	2
원화예치금(*)	정기예금	-
	기타금융기관예치금	488,127
	소 계	659,028
외화예치금(*)	외화정기예치금	37,393
	외화기타예치금	13,597
	소 계	50,990
합 계	539,119	709,546

당기말과 전기말 현재 현금흐름표 상 현금및현금성자산은 취득 당시 만기가 3개월이후에 도  
 (\*) 래하는 예치금 및 영업 특성상 잔고유지 의무가 있는 예치금 2,005백만원과 1,768백만원을 차감한 금액입니다.

(2) 당기와 전기의 현금의 유입과 유출이 없는 거래의 주요 내용은 다음과 같습니다.

(단위: 백만원)		
구 분	제 33(당) 기	제 32(전) 기
상각후원가측정대출채권 제각	44,331	23,548
당기손익-공정가치측정대출채권 옵션권 행사	3,833	5,339
관계기업에대한투자자산 계정 대체	102,320	(2,998)
사용권자산의 신규 인식	1,982	4,972

(3) 재무활동에서 생기는 부채의 당기와 전기 중 변동내역은 다음과 같습니다.

<제 33(당) 기>

(단위: 백만원)				
구분	순파생상품부채	차입부채	사채	리스부채
기초	-	2,819,655	8,007,678	7,181
현금흐름변동	1,778	390,000	(576,916)	(1,436)
차입부채의 발행	-	1,040,000	-	-
차입부채의 상환	-	(650,000)	-	-
사채의 발행	-	-	3,526,084	-
사채의 상환	-	-	(4,103,000)	-
파생상품의 결제	1,778	-	-	-
리스료의 지급	-	-	-	(1,436)
그 밖의 변동	(3,798)	(42,474)	3,473	1,416
기말	(2,020)	3,167,181	7,434,235	7,161

<제 32(전) 기>

(단위: 백만원)			
구분	차입부채	사채	리스부채
기초	1,593,098	7,354,238	4,517
현금흐름변동	1,210,070	649,273	(1,107)
차입부채의 발행	1,527,070	-	-
차입부채의 상환	(317,000)	-	-
사채의 발행	-	4,589,273	-
사채의 상환	-	(3,940,000)	-
리스료의 지급	-	-	(1,107)
그 밖의 변동	16,487	4,167	3,771
기말	2,819,655	8,007,678	7,181

40. 우발상황 및 약정사항

(1) 계류중인 주요 소송사건

당기말 현재 당사는 예금채권확인등 청구의 소 등 2건의 소송사건(총 소송금액 9,326백만원)에 피고로 계류 중에 있습니다. 상기 소송사건의 최종결과는 예측할 수 없으나 당사는 상기의 소송결과 등이 재무제표에 중요한 영향을 미치지 아니할 것으로 판단하고 있습니다.

(2) 지급보증 및 약정사항

당기말과 전기말 현재 지급보증 및 약정의 종류별 금액은 다음과 같습니다.

(단위: 백만원)			
구분		제 33(당) 기	제 32(전) 기
지급보증	ABS 및 ABCP 매입약정	-	80,000
약정	원화대출약정	310,230	385,845
	유가증권매입약정	811,857	738,708
	소 계	1,122,087	1,124,553
합 계		1,122,087	1,204,553

(3) 당좌차월 약정

당기말과 전기말 현재 당좌차월의 내역은 다음과 같습니다.

(단위: 백만원)					
구 분	금융기관명	제 33(당) 기		제 32(전) 기	
		한도액	사용액	한도액	사용액
원화차입금	중국은행 서울지점 외	350,000	20,000	300,000	-

(4) 기타 약정사항

당기말과 전기말 현재 상각되었지만 회수활동이 계속되고 있는 대출채권의 계약상 미회수 금액은 각각 256,253 백만원과 247,522 백만원입니다.

41. 특수관계자 거래

(1) 당기말 현재 지배·종속관계에 있는 회사의 내역은 다음과 같습니다.

회사명	관 계
신한금융지주	지배기업
케이에스에프 오션 일반사모투자신탁 제2호(*)	연결대상 종속기업
케이티브이에프-신한 기술사업화 제 1호	연결대상 종속기업
시너지-신한 메자닌 신기술사업투자조합 제2호	연결대상 종속기업
이앤신한그로쓰펀드1호	연결대상 종속기업
신한-케이클라비스 퍼스트무버 제1호	연결대상 종속기업
에스더블유 아이디 신기술조합	연결대상 종속기업
신한-CCVC 스타트업 세컨더리 펀드	연결대상 종속기업
퓨처플레이-신한테크이노베이션제2호	연결대상 종속기업
라이언Gold리츠투자전문투자형사모투자신탁제1호	연결대상 종속기업
티그리스투자조합50호	연결대상 종속기업

(\*) 당기 중 사명이 현대유퍼스트 사모특별자산투자신탁 2호에서 케이에스에프 오션 일반사모투자신탁 제2호로 변경되었습니다.

(2) 특수관계자 채권·채무

당기말과 전기말 현재 특수관계자 간의 중요한 채권·채무의 내역은 다음과 같습니다.

(단위: 백만원)				
특수관계구분	회사명	계정과목	제 33(당) 기	제 32(전) 기
지배기업	신한금융지주	당기법인세자산	18	-
		차입금	837,880	833,460
		미지급비용	7,072	5,872
		미지급배당금	1,545	1,563
		당기법인세부채	25,629	49,489
동일지배기업	신한은행	현금및상각후원가측정예치금	1,093	1,923
		임차보증금	13,086	13,118
		사용권자산	1,591	1,322
		차입금	280,000	-
		미지급비용	124	-
		총당부채	300	292
		리스부채	198	336
	신한카드	미지급금	350	426
	신한라이프생명보험	당기손익공정가치측정유가증권(*1)	462	472
	신한DS	무형자산	343	576
		미지급비용	80	15
	신한투자증권	현금및상각후원가측정예치금	308	392
		당기손익공정가치측정유가증권(*1)	11,409	8,011
		관계기업투자주식(*1)	5,000	-
		미수수익	-	246
		대출채권	(33)	36,905
		대손충당금	-	(86)
		선수수익	-	37
		총당부채	8	3
	신한자산신탁	기타자산	34	82

(\*1) 구조화기업에 대한 투자관련 금액이 포함되어 있습니다.

(3) 특수관계자 수익·비용

당기와 전기 중 특수관계자 간의 중요한 거래내역은 다음과 같습니다.

(단위 : 백만원)				
특수관계구분	회사명	계정과목	제 33(당) 기	제 32(전) 기
지배기업	신한금융지주	이자비용	14,301	14,292
		수수료비용	1,889	1,889
		기타영업비용	4,420	16,360
동일지배기업	신한은행	이자수익	447	239
		이자비용	5,995	13
		수수료비용	27	26
		일반관리비	755	714
		기타영업수익	-	21
		기타영업비용	8	6
		영업외수익	9	8
	신한카드	수수료비용	97	-
	신한투자증권	이자수익	2,905	4,409
		수수료수익	9	99
		당기손익공정가치측정금융자산 관련손익(*1)	332	(11)
		미사용한도총당부채전입(환입)	(3)	7
		수수료비용	-	10
		일반관리비	-	157
		기타영업비용	8	1
		신용손실총당금전 환입	(86)	(61)
		영업외수익	-	15
	신한라이프생명보험	당기손익공정가치측정금융자산 관련손익(*1)	-	(1,064)
	신한DS	일반관리비	4,698	4,378
		영업외비용	-	10
	신한자산신탁	이자비용	82	44
	피에스에이-신한투자조합1호(*2)	수수료수익	-	26
	피에스에이-신한투자조합(*2)	배당수익	-	828
	원신한퓨처스 신기술투자조합 제1호	수수료수익	99	144
	케이에스티-신한 실험실창업 제1호 투자조합	수수료수익	79	100
	원신한퓨처스 신기술투자조합 제2호	수수료수익	133	133
	원신한퓨처스 신기술투자조합 제3호	수수료수익	14	200
	원신한 커넥트 신기술투자조합 제1호	수수료수익	3,000	3,000
	원신한 커넥트 신기술투자조합 제2호	수수료수익	1,153	2,000
	신한-동반성장솔루션 신기술투자조합 제1호	수수료수익	72	72
	신한창업벤처전문투자형사모투자신탁제1호	배당수익	214	986
	신한AIM재간접전문투자형사모투자신탁제3-A호	배당수익	704	700
	IBK개인채무조정전문투자형사모특별자산투자신탁13호(*2)	배당수익	-	115
	IBK개인채무조정전문투자형사모특별자산투자신탁12호(*2)	배당수익	-	208
	교보약사체코프라하부동산전문투자형사모신탁1호	배당수익	199	409
	미래에셋맵스글로벌인프라사모특별자산투자신탁2호	배당수익	65	815
	신한AIM부동산전문투자형사모투자신탁제22-A호	배당수익	747	669
	신한AIM인수금융전문투자형사모투자신탁제1호	배당수익	-	293
	신한BNPP WTE 사모특별자산 투자신탁 제1호	배당수익	473	319

	신한글로벌일반사모부동산투자신탁제9호	배당수익	-	238
	신한AIM사회적기업전문투자형사모투자신탁제1호(*3)	배당수익	-	57
	신한BNPP미래에너지전문투자형사모특별자산신탁 제1호(*3)	배당수익	-	104
	신한부동산론일반사모부동산투자신탁제1호	배당수익	62	83
	신한노퍽제1호사모투자 합자회사	배당수익	19	31
	아이엠엠롱텀솔루션사모투자 합자회사	배당수익	310	-
	트러스트글로벌인프라전문투자형사모투자신탁 3호	배당수익	-	10
	신한SOFV일반사모투자신탁1호	배당수익	127	-
	신한 디스플레이 신기술투자조합 제1호	배당수익	20	-
	신한글로벌Tea제조사인수금융일반사모투자신탁	배당수익	466	-
	신한개인채무조정채권일반사모혼합자산투자신탁제1호	배당수익	221	-
관계기업	드림하이 투자조합3호(*4)	배당수익	-	99
	KDBC마이다스동아스노우볼투자조합2호(*4)	배당수익	-	50
	코에프씨신한프런티어챔프2010의4호사모투자전문회사(*5)	배당수익	208	-
	케이클라비스 마이스터 신기술조합 제9호	배당수익	-	80
	신한-알바트로스 기술투자펀드	수수료수익	115	146
	신한-마이다스동아세컨더리투자조합	수수료수익	-	121
	신한-수인베스트먼트 청년창업투자조합1호	수수료수익	589	140
	신한-수인베스트먼트 청년창업투자조합1호	배당수익	864	-
	KOIC 디스플레이테크투자조합(*4)	배당수익	-	3,981
	신한피에스 신기술사업투자조합 제1호	수수료수익	25	15
	신한-엔베스터 유동화전문펀드	수수료수익	173	181
	수 딜리버리플랫폼 그로스 투자조합(*4)	배당수익	-	3,503
	에스티-히스토리 신기술조합 제1호(*4)	배당수익	-	39
	신한-라이노스 1호 신기술사업투자조합(*4)	수수료수익	-	61
	신한-라이노스 1호 신기술사업투자조합(*4)	배당수익	-	198
	키움-프렌드2호 신기술사업투자조합(*5)	배당수익	51	-
	이앤헬스케어투자조합6호	배당수익	442	-
	키움-신한 이노베이션 제1호 투자조합	수수료수익	140	118
	케이클라비스 신기술조합 제철호(*4)	배당수익	-	221
	대신-K&T신기술투자조합(*4)	배당수익	-	307
	케이프 제삼호 IT투자조합(*4)	배당수익	-	580
	퓨처플레이-신한 테크이노베이션 제1호	수수료수익	56	227
	스파크랩-신한 오피튜니티 제 1호	수수료수익	39	202
	신영젠티움신기술사업투자조합	배당수익	504	-
	코리아오메가-신한 초기기업성장지원 투자조합 제1호	수수료수익	166	180
	에스티-보난자 푸드테크 조합(*5)	배당수익	476	-
	카카오-신한 제1호 트나이트 투자조합	수수료수익	386	386
	아이엠엠스페셜시추에이션1의2호사모투자합자회사	배당수익	-	1,240
	신한 헬스케어 신기술투자조합 제5호(*5)	배당수익	490	-
	에스제이-대교 에이프릴 바이오벤처펀드	배당수익	-	2,147
	하베스트제2호사모투자합자회사	배당수익	26	26
	에스더블유케이-신한 신기술사업투자조합 제1호	수수료수익	61	76
	케이클라비스 제우스 신기술조합 제1호(*5)	배당수익	511	-
	에임오피스밀키트솔루션 창업벤처전문PEF(*4)	배당수익	-	437
	에스더블유에스 신기술조합(*5)	배당수익	2,984	-
	씨엘바이아웃제1호사모투자 합자회사(*5)	배당수익	6,068	-
	큐리어스피날레 기업재무안정 사모투자 합자회사(*5)	배당수익	135	245
	얼머스 신한 소부장 혁신기업 투자조합	수수료수익	91	94
	에이스턴 프로젝트 제2호 투자조합(*4)	배당수익	-	5,029

브레이브뉴 신기술투자조합 제1호(*5)	배당수익	277	-
케이씨에이 신성장섹터1호 사모투자 합자회사(*5)	배당수익	4,801	-
키움-신한 이노베이션 제2호 투자조합	수수료수익	268	279
하랑신기술투자조합7호(*5)	배당수익	142	-
에이스톤 프로젝트 제3호 투자조합(*4)	배당수익	-	2,967
레버런트-신한비스타신기술투자조합	수수료수익	80	40
에트리홀딩스-신한유니콘투자조합제1호	수수료수익	100	100
하일랜드2021제8호사모투자 합자회사(*5)	배당수익	468	-
에이치 아이오타 사모투자합자회사	배당수익	239	88
스톤브릿지신한유니콘세컨더리 투자조합	배당수익	-	1
스톤브릿지신한유니콘세컨더리 투자조합	수수료수익	444	591
신한타임메자닌블라인드신기술투자조합	수수료수익	226	107
디에스파워세미콘사모투자 합자회사(*5)	배당수익	500	269
에스티-제이씨엘 신기술조합 제2호(*5)	배당수익	45	-
신한케이유니콘제1호신기술투자조합	수수료수익	232	261
신한-퀀텀 창업초기펀드	수수료수익	153	125
신한-시몬스 신기술투자조합 제1호	수수료수익	78	78
신한휘트린 신기술투자조합 제1호	수수료수익	85	59
글로벌커머스 신기술사업투자조합	수수료수익	30	10
레인보우캐피탈 기업재무안정 사모투자 합자회사 2호(*4)	배당수익	-	81
신한-HGI 사회적기업 투자조합	수수료수익	63	27
신한더블유더블유지에너지펀드 신기술사업 투자조합	수수료수익	45	22
신한더블유더블유지에너지펀드 신기술사업 투자조합	배당수익	157	43
디에이밸류-어니스트 신기술투자조합 제1호	배당수익	45	-
이지스-신한 신기술조합 1호	수수료수익	36	36
신한-지앤텍스마트혁신펀드	수수료수익	260	81
신한-진원뉴노멀퍼스트무버벤처투자조합제1호	수수료수익	42	-
디에스-신한콘텐츠신기술투자조합제1호	수수료수익	18	18
신한-타임 제1호 신기술투자조합	수수료수익	26	4
신한 에스지씨 ESG 투자조합 제1호	수수료수익	115	5
신한-스닉픽 바이오헬스케어 바운스백 펀드	수수료수익	125	4
신한-아이스퀘어 벤처투자조합 제1호	수수료수익	100	3
디에스-신한-제이비우리 뉴미디어 신기술투자조합 1호	수수료수익	216	-
보난자-신한GIB 혁신반도체투자조합	수수료수익	55	-
2023 신한-JB우리-대신 상장사 신기술투자조합	수수료수익	113	-
신한-타임폴리오바이오육성투자조합	수수료수익	163	-
RCM금융인프라1호사모투자합자회사	배당수익	203	-
신한타임세컨더리블라인드신기술투자조합	수수료수익	71	-
신한-디에스 Secondary 신기술사업투자조합	수수료수익	139	-
신한-오픈워터 Pre-IPO 투자조합 제1호	수수료수익	36	-
신한-씨제이 기술혁신펀드 제1호	수수료수익	88	-
신한-에코 벤처투자조합 제2호	수수료수익	49	-
흥국-신한 더퍼스트 Visionary 신기술투자조합 1호	수수료수익	87	-
한투신한레이크케이뷰티신기술사업투자조합	수수료수익	94	-
신한 에이치비 웰니스 1호 투자조합	수수료수익	35	-
포트리스-신한 항공화물 제1호신기술투자조합	수수료수익	27	-
신한제이앤웨이브신기술사업투자조합	수수료수익	2	-
신한 얼머스 소부장 혁신기업 투자조합 7호	수수료수익	18	-
보고 Debt Strategy 전문투자형사모부동산투자신탁4호	배당수익	294	280
다올KTB항공기일반사모투자신탁제16호	배당수익	206	156



	신한AIM재간접전문투자형사모투자신탁1-A호	배당수익	278	627
	이지스글로벌개인신용회복채권투자신탁150-1호	배당수익	369	719
	마이다스글로벌DEBT전문투자형사모부동산신탁제6호	배당수익	2,805	1,781
	NH-Amundi글로벌인프라전문사모특별신탁14호	배당수익	1,930	1,287
	자비스메모리얼전문투자형사모투자신탁제1호(*5)	배당수익	641	700
	베스타스 전문투자형사모부동산투자신탁37호	배당수익	1,101	963
	보고Realty Partners 전문투자형사모신탁5호	배당수익	378	639
	이지스사모부동산투자신탁 33호	배당수익	360	715
	WWG 글로벌 전문투자형 사모부동산투자신탁4호(*5)	배당수익	637	524
	파인밸류PreIPO 7호 전문투자형사모증권투자신탁(*4)	배당수익	-	282
	퍼시픽전문투자형사모부동산투자신탁제40호	배당수익	748	748
	마스틴부동산전문투자형사모부동산투자신탁제2호	배당수익	295	352
	LB스코틀랜드전문투자형사모부동산투자신탁29호	배당수익	578	721
	제이알 전문투자형 사모부동산투자신탁 제16호	배당수익	773	821
	AIP Growth전문투자형사모투자신탁8호(*5)	배당수익	408	-
	카임전문투자형 사모부동산투자신탁 20호(*5)	배당수익	53	329
	KIAMCO 베트남 태양광 사모특별자산투자신탁	배당수익	220	565
	스카이워크Beta-K코스닥벤처전문투자사모신탁제1호	배당수익	596	-
	TI퍼스트프로퍼티전문투자형사모투자신탁제1호	배당수익	203	101
	엠펙스 전문투자형 사모부동산투자신탁 25호	배당수익	-	179
	파로스 SL 전문투자형 사모투자신탁(*5)	배당수익	870	-
	신한창업벤처알파일반사모혼합자산투자신탁제2호	배당수익	72	-
	트레스 유진 일반 사모투자신탁	배당수익	-	546
	스카이워크GameChanger 일반 사모투자신탁 제1호(*5)	배당수익	621	-
	캠스톤전문투자형사모부동산투자신탁26호	배당수익	300	300
	한국투자스마트리얼에셋전문투자형사모투자신탁3호	배당수익	-	129
	KB Oaktree 일반사모특별자산투자신탁 제3호	배당수익	654	298
	신한Mezzanine전문투자형사모혼합자산투자신탁제2호(*5)	배당수익	11,444	-
	한국투자개발시드일반사모투자신탁1호	배당수익	901	439
	타이거대체그린알파일반사모특별자산투자신탁29호	배당수익	1,788	713
	한국투자탐메자닌일반사모부동산투자신탁1호	배당수익	1,169	1,049
	디에스 Prestige. IV 일반 사모투자신탁	배당수익	88	-
	엘비영남복합물류일반사모특별자산투자신탁40호	배당수익	600	294
	이지스네오밸류블라인드일반사모부동산투자신탁제10호	배당수익	132	-
	한국투자그린뉴딜인프라전문투자형사모투자신탁1호	배당수익	52	-
	아우름 골드러시 ESG 일반사모투자신탁 제1호	배당수익	6	-
	캠스톤개발프런티어일반사모투자신탁	배당수익	565	-
	보고DebtStrategy일반사모부동산투자신탁18호	배당수익	770	-
	하나대체투자중진공PCBO일반사모투자신탁1호	배당수익	260	-
종속기업	케이에스에프 오션 일반사모투자신탁 제2호(*6)	배당수익	245	245
	케이티비에프-신한 기술사업화 제1호	수수료수익	7	9
	시너지-신한 메자닌 신기술사업투자조합 제2호	수수료수익	51	155
	이앤신한그로스펀드1호	수수료수익	48	48
	폼에채무조정채권전문투자형사모투자전문신탁제6호(*7)	배당수익	-	45
	신한-케이클라비스 퍼스트우버 제1호	수수료수익	148	140
	신한-케이클라비스 퍼스트우버 제1호	배당수익	429	-
	신한-CCVC 스타트업 세컨더리 펀드	수수료수익	244	244
	퓨처플레이-신한 테크이노베이션 제2호	수수료수익	324	322
	라이온Gold리츠투자전문투자형사모투자신탁제1호	배당수익	13	267

- (\*1) 구조화기업에 대한 투자관련 손익이 포함되어 있습니다.
- (\*2) 전기 중 청산으로 동일지배기업에서 제외되었습니다.
- (\*3) 당기 중 청산으로 동일지배기업에서 제외되었습니다.
- (\*4) 전기 중 청산으로 관계기업에서 제외되었습니다.
- (\*5) 당기 중 청산으로 관계기업에서 제외되었습니다.
- (\*6) 당기 중 사명이 현대유퍼스트 사모특별자산투자신탁 2호에서 케이에스에프 오션 일반사모투자신탁 제2호로 변경되었습니다.
- (\*7) 전기 중 청산으로 종속기업에서 제외되었습니다.

(4) 특수관계자 자금거래 내역

당기와 전기 중 특수관계자와의 자금거래 내역은 다음과 같습니다.

<제 33(당) 기 >

(단위: 백만원)					
특수관계구분	회사명	자금대여거래		자금차입거래	
		대여	회수	차입	상환
동일지배기업	신한은행	-	-	280,000	-
	신한투자증권	-	37,175	-	-

<제 32(전) 기 >

(단위: 백만원)					
특수관계구분	회사명	자금대여거래		자금차입거래	
		대여	회수(*1)	차입	상환
동일지배기업	신한투자증권	26,000	46,000	-	-

(\*1) 동일지배기업의 연결 대상에서 제외된 SPC에 대한 대출채권 금액을 포함하고 있습니다.

(5) 주요 경영진에 대한 보상이나 급여

당사는 기업활동의 계획·운영·통제에 대하여 중요한 권한과 책임을 가진 등기임원비등기 임원, 내부감사 책임자 및 각 사업부문장 등을 주요경영진으로 판단하였으며, 당기와 전기 중 주요 경영진에 대한 보상 내역은 다음과 같습니다.

(단위: 백만원)		
계정과목	제 33(당) 기	제 32(전) 기
급여와 상여	4,042	4,276
퇴직급여	145	147
주식기준보상	2,045	1,252
합 계	6,232	5,675

(6) 당기말과 전기말 현재 특수관계자 간의 중요 지급보증 내역은 없습니다.

(7) 당기말과 전기말 현재 특수관계자에 대한 담보제공 내역은 다음과 같습니다.

(단위: 백만원)					
특수관계구분	특수관계자명	담보제공자산	제33(당)기	제32(전)기	비고
동일지배기업	신한은행	국채, 신종자본증권, 사모사채	380,453	-	차입거래 관련 질권설정

(8) 특수관계자의 채권 매매

당기 및 전기 중 신한투자증권을 통하여 채권을 매매한 내역은 다음과 같습니다.

(단위: 백만원)					
특수관계구분	회사명	제 33(당) 기		제 32(전) 기	
		매도	매수	매도	매수
동일지배기업	신한투자증권	40,000	15,000	-	-

(9) 특수관계자에게 제공한 미사용약정

당기말 및 전기말 현재 당사가 특수관계자에게 제공한 미사용약정은 다음과 같습니다.

(단위: 백만원)					
특수관계구분	회사명	거래구분	제 33(당) 기	제 32(전) 기	
관계기업	KB Oaktree 일반사모특별자산투자신탁 제3호	출자약정	3,369	3,454	
	다올KTB항공기일반사모투자신탁제16호	출자약정	-	1	
	LB스코틀랜드전문투자형사모부동산투자신탁29호	출자약정	265	265	
	NH-Amundi글로벌인프라전문사모특별신탁14호	출자약정	325	325	
	레버런드-신한비스타신기술투자조합	출자약정	235	289	
	마이다스글로벌DEBT전문투자형사모부동산신탁제6호	출자약정	-	739	
	에이치 아이오타 사모투자합자회사	출자약정	248	248	
	메이플모빌리티사모투자 합자회사	출자약정	-	635	
	베스타스 전문투자형사모부동산투자신탁37호	출자약정	-	172	
	보고DebtStrategy일반사모부동산투자신탁18호	출자약정	697	-	
	보고Realty Partners 전문투자형사모신탁5호	출자약정	389	389	
	스톤브릿지신한유니콘세컨더리 투자조합	출자약정	4,160	4,160	
	신한AIM재간접전문투자형사모투자신탁1-A호	출자약정	2,504	1,145	
	씨엘바이아웃제1호사모투자 합자회사	출자약정	-	852	
	에트리홀딩스-신한유니콘투자조합제1호	출자약정	1,500	3,000	
	엠펙플러스 전문투자형 사모부동산투자신탁 25호	출자약정	1,042	1,042	
	제이알 전문투자형 사모부동산투자신탁 제16호	출자약정	406	406	
	키움-신한 이노베이션 제2호 투자조합	출자약정	3,000	3,000	
	퓨처플레이-신한 테크이노베이션 제1호	출자약정	-	2,438	
	신한-퀀텀 창업초기펀드	출자약정	1,800	4,800	
	코람코일반사모부동산투자신탁제143호	출자약정	3,334	6,970	
	신한-HGI 사회적기업 투자조합	출자약정	1,000	2,000	
	한국투자담메자닌일반사모부동산투자신탁1호	출자약정	67	67	
	한국투자그린뉴딜인프라전문투자형사모투자신탁1호	출자약정	9,676	14,265	
	이지스네오밸류블라인드일반사모부동산투자신탁제10호	출자약정	675	675	
	대신-ATU 신기술투자조합 제1호	출자약정	-	500	

	신한-지앤텍스마트혁신펀드	출자약정	4,600	12,400
	에이비즈제3호사모투자합자회사	출자약정	-	800
	신한-진앤뉴노멀퍼스트우버벤처투자조합제1호	출자약정	2,800	8,200
	아이비케이이씨문화콘텐츠투자조합	출자약정	1,603	3,185
	디에이밸류-어니스트 신기술투자조합 제1호	출자약정	-	317
	캠스톤개발프런티어일반사모투자신탁	출자약정	8,143	8,142
	IMM Global Venture Opportunity, LP	출자약정	-	8
	신한 에스지씨 ESG 투자조합 제1호	출자약정	1,800	2,700
	신한-아이스케어 벤처투자조합 제1호	출자약정	500	4,500
	신한-스닉픽 바이오헬스케어 바운스백 펀드	출자약정	2,750	4,250
	2023 신한-JB우리-대신 상장사 신기술투자조합	출자약정	6,413	-
	신한-타임폴리오바이오육성투자조합	출자약정	9,000	-
	보고 Debt Strategy 전문투자형사모부동산투자신탁4호	출자약정	862	-
	신한-에코 벤처투자조합 제2호	출자약정	1,350	-
	신한-씨제이 기술혁신펀드 제1호	출자약정	5,600	-
	신한-디에스 Secondary 신기술사업투자조합	출자약정	18,185	-
	신한타임세컨더리블라인드신기술투자조합	출자약정	3,250	-
	신한리젠트 신기술사업투자조합 제1호	출자약정	3,200	-
	흥국-신한 더퍼스트 Visionary 신기술투자조합 1호	출자약정	12,300	-
	한국리얼에셋개발사드일반사모투자신탁3호	출자약정	10,630	-
	아이엠알샬루스스타트업벤처펀드제1의1호	출자약정	700	-
	신한-수 세컨더리 투자조합	출자약정	7,000	-
	디에이밸류문화콘텐츠제1호신기술사업투자조합	출자약정	1,800	-
	소 계		137,178	96,339
동일지배기업	교보약사체코프라하부동산전문투자형사모신탁1호	출자약정	-	1
	미래에셋맵스글로벌인프라사모특별자산투자신탁2호	출자약정	635	635
	신한AIM부동산전문투자형사모투자신탁제22-A호	출자약정	27,433	29,099
	신한AIM사회적기업전문투자형사모투자신탁제1호	출자약정	-	85
	신한AIM사회적기업전문투자형사모투자신탁제2호	출자약정	-	40
	신한AIM인수금융전문투자형사모투자신탁제1호	출자약정	-	534
	신한AIM재간접전문투자형사모투자신탁제3-A호	출자약정	-	285
	신한BNPP WTE 사모특별자산 투자신탁 제1호	출자약정	2,281	4,772
	신한글로벌일반사모부동산투자신탁제9호	출자약정	-	63
	신한부동산론일반사모부동산투자신탁제1호	출자약정	-	779
	신한창업벤처알파일반사모혼합자산투자신탁제2호	출자약정	-	900
	신한창업벤처알파투자형사모혼합자산투자신탁제1호	출자약정	-	225
	신한창업벤처전문투자형사모투자신탁제1호	출자약정	-	903
	신한창업벤처전문투자형사모투자신탁제2호	출자약정	-	1,500
	신한창업벤처전문투자형사모투자신탁제3호	출자약정	1,500	3,000
	신한 창업벤처 전문투자형 사모 투자신탁 제4호	출자약정	4,000	8,000
	신한창업벤처일반사모투자신탁제5호	출자약정	8,000	14,000
	원신한 커넥트 신기술투자조합 제1호	출자약정	2,300	2,300
	원신한 커넥트 신기술투자조합 제2호	출자약정	-	38,250
	키움마일스톤US 전문투자형사모부동산투자신탁제16-A	출자약정	-	793
	키움마일스톤US사모부동산투자신탁 제16-C호	출자약정	477	477
	원신한퓨처스 신기술투자조합 제3호	출자약정	-	3,543
	신한그린웨이기업투자일반사모투자신탁제1호	출자약정	1,040	3,540

신한케이티물류일반사모부동산투자신탁제1호	출자약정	2,095	2,100
신한인프라개발일반사모혼합자산투자신탁	출자약정	575	-
(가칭)신한플래그쉽부동산일반사모투자신탁제1호	출자약정	10,308	-
신한-LS글로벌그린웨이일반사모투자신탁	출자약정	1,312	-
신한창업벤처일반사모투자신탁제6호	출자약정	16,000	-
원신한 메자닌 제1호 신기술사업투자조합	출자약정	1,500	-
신한 하이퍼커넥트 투자조합 제1호	출자약정	22,440	-
신한SOFV일반사모투자신탁1호	출자약정	18,814	-
신한KKR글로벌프로그래밍일반사모투자신탁	출자약정	15,041	-
신한 하이퍼퓨처스 투자조합 1호	출자약정	2,342	-
신한PF정상화일반사모부동산투자신탁제1호	출자약정	11,789	-
신한CISIII일반사모투자신탁제1호	출자약정	2,923	-
신한AIM사회적기업일반사모투자신탁제1호	출자약정	73	-
신한AIM인수금융일반사모투자신탁 제1호	출자약정	534	-
신한글로벌Tea제조사인수금융일반사모투자신탁	출자약정	739	-
신한기업오피튜니티 일반사모투자신탁	출자약정	16,627	-
하이브리드세운 주식회사 등	대출약정	-	6,825
소 계		170,778	122,649
합 계		307,956	218,988

(10) 당기말 현재 특수관계자인 신한카드에서 제공받은 신용카드 사용한도약정금액은 2,590백만원 입니다.

(11) 당기말 현재 특수관계자인 신한은행에게 제공받은 당좌차월 약정금액은 40,000백만원 입니다.

#### 42. 이자율지표 개혁

이자율지표개혁과 관련하여 상각후원가로 측정되는 금융상품의 이자율지표대체시 장부금액이 아닌 유효이자율을 조정하고, 위험회피관계에서 이자율지표대체가 발생한 경우에도 중단 없이 위험회피회계를 계속할 수 있도록 하는 등의 예외규정을 포함하고 있습니다.

당기말과 전기말 현재 LIBOR금리 산출 중단과 관련하여, LIBOR금리 중 대체지표 이자율로 전환이 완료되지 않은 금융상품은 아래와 같습니다.

(단위: 백만원)			
구 분	제 33(당) 기		제 32(전) 기
	LIBOR		LIBOR
	USD (*)		USD (*)
상각후원가 측정 예치금 및 대출채권	대출채권	-	45,790

(\*) 해당 자산금액은 원화기준 장부금액입니다.

## 6. 배당에 관한 사항

### 가. 배당에 관한 회사의 규정

당사는 정관 제46조(이익금의 처분)에서 배당에 관하여 다음과 같이 규정하고 있습니다.

제46조 【이익금의 처분】 이 회사의 매 사업년도의 이익금은 전년도에 이월된 미처분이익과 함께 다음과 같이 처분한다.
1. 이익준비금
2. 자본준비금
3. 임의적립금
4. 배당금
5. 차기이월이익잉여금

### 나. 주요배당지표

구 분	주식의 종류	당기	전기	전전기
		제33기	제32기	제31기
주당액면가액(원)		5,000	5,000	5,000
(연결)당기순이익(백만원)		304,024	303,275	274,855
(별도)당기순이익(백만원)		297,866	292,662	272,056
(연결)주당순이익(원)		4,685	4,672	5,592
현금배당금총액(백만원)		76,006	45,491	41,210
주식배당금총액(백만원)		-	-	-
(연결)현금배당성향(%)		25.0	15.0	15.0
현금배당수익률(%)	보통주	-	-	-
	우선주	-	-	-
주식배당수익률(%)	보통주	-	-	-

	우선주	-	-	-
주당 현금배당금(원)	보통주	1,221	731	662
	우선주	-	-	-
주당 주식배당(주)	보통주	-	-	-
	우선주	-	-	-

다. 과거 배당 이력

(단위: 회, %)

연속 배당횟수		평균 배당수익률		
분기(중간)배당	결산배당	최근 3년간	최근 5년간	
-	14	-	-	

## 7. 증권의 발행을 통한 자금조달에 관한 사항

### 7-1. 증권의 발행을 통한 자금조달 실적

[지분증권의 발행 등과 관련된 사항]

#### 증자(감자)현황

(기준일 : 2023년 12월 31일 )

(단위 : 원, 주)

주식발행 (감소)일자	발행(감소) 형태	발행(감소)한 주식의 내용				
		종류	수량	주당 액면가액	주당발행 (감소)가액	비고
2021.06.30	유상증자(주주배정)	보통주	30,000,000	5,000	5,000	증자비율 93%

[채무증권의 발행 등과 관련된 사항]

#### (1) 채무증권 발행실적

##### 채무증권 발행실적

(기준일 : 2023년 12월 31일 )

(단위 : 백만원, %)

발행회사	증권종류	발행방법	발행일자	권면(전자등록 )총액	이자율	평가등급 (평가기관)	만기일	상환 여부	주관회사
신한캐피탈	회사채	공모	2023.01.09	40,000	5.335	AA-(한신평,한기평,NICE)	2025.07.09	미상환	엔에이치투자증권(주)
신한캐피탈	회사채	공모	2023.01.09	50,000	5.415	AA-(한신평,한기평,NICE)	2026.01.08	미상환	엔에이치투자증권(주)
신한캐피탈	회사채	공모	2023.01.09	110,000	5.415	AA-(한신평,한기평,NICE)	2026.01.09	미상환	엔에이치투자증권(주)
신한캐피탈	회사채	공모	2023.03.10	10,000	4.734	AA-(한신평,한기평,NICE)	2025.09.09	미상환	미래에셋증권(주)
신한캐피탈	회사채	공모	2023.03.10	140,000	4.734	AA-(한신평,한기평,NICE)	2025.09.10	미상환	미래에셋증권(주)
신한캐피탈	회사채	공모	2023.03.10	40,000	4.752	AA-(한신평,한기평,NICE)	2026.02.10	미상환	미래에셋증권(주)
신한캐피탈	회사채	공모	2023.04.07	20,000	4.125	AA-(한신평,한기평,NICE)	2024.09.06	미상환	케이비증권(주)
신한캐피탈	회사채	공모	2023.04.07	50,000	4.242	AA-(한신평,한기평,NICE)	2025.08.07	미상환	케이비증권(주)
신한캐피탈	회사채	공모	2023.04.07	20,000	4.251	AA-(한신평,한기평,NICE)	2025.10.02	미상환	케이비증권(주)



신한캐피탈	회사채	공모	2023.04.07	20,000	4.284	AA-(한신평,한기평,NICE)	2026.04.07	미상환	케이비증권(주)
신한캐피탈	회사채	공모	2023.04.07	70,000	4.561	AA-(한신평,한기평,NICE)	2028.04.07	미상환	케이비증권(주)
신한캐피탈	회사채	공모	2023.04.07	20,000	4.561	AA-(한신평,한기평,NICE)	2028.04.06	미상환	케이비증권(주)
신한캐피탈	회사채	공모	2023.05.04	30,000	4.306	AA-(한신평,한기평,NICE)	2025.11.04	미상환	엔에이치투자증권(주)
신한캐피탈	회사채	공모	2023.05.04	110,000	4.333	AA-(한신평,한기평,NICE)	2026.05.04	미상환	엔에이치투자증권(주)
신한캐피탈	회사채	공모	2023.06.23	100,000	4.436	AA-(한신평,한기평,NICE)	2026.06.23	미상환	케이비증권(주)
신한캐피탈	회사채	공모	2023.07.10	70,000	4.576	AA-(한신평,한기평,NICE)	2026.07.10	미상환	케이프투자증권
신한캐피탈	회사채	공모	2023.07.24	30,000	4.246	AA-(한신평,한기평,NICE)	2024.07.24	미상환	엔에이치투자증권(주)
신한캐피탈	회사채	공모	2023.07.24	10,000	4.294	AA-(한신평,한기평,NICE)	2024.10.24	미상환	엔에이치투자증권(주)
신한캐피탈	회사채	공모	2023.07.24	40,000	4.310	AA-(한신평,한기평,NICE)	2024.11.22	미상환	엔에이치투자증권(주)
신한캐피탈	회사채	공모	2023.07.24	20,000	4.355	AA-(한신평,한기평,NICE)	2025.02.24	미상환	엔에이치투자증권(주)
신한캐피탈	회사채	공모	2023.07.24	10,000	4.424	AA-(한신평,한기평,NICE)	2025.07.24	미상환	엔에이치투자증권(주)
신한캐피탈	회사채	공모	2023.07.24	10,000	4.582	AA-(한신평,한기평,NICE)	2027.07.23	미상환	엔에이치투자증권(주)
신한캐피탈	회사채	공모	2023.07.24	100,000	4.694	AA-(한신평,한기평,NICE)	2028.07.24	미상환	엔에이치투자증권(주)
신한캐피탈	회사채	공모	2023.07.24	30,000	4.246	AA-(한신평,한기평,NICE)	2024.07.25	미상환	엔에이치투자증권(주)
신한캐피탈	회사채	공모	2023.07.27	100,000	4.970	AA-(한신평,한기평,NICE)	2030.07.26	미상환	케이비증권(주)
신한캐피탈	회사채	공모	2023.07.27	10,000	4.420	AA-(한신평,한기평,NICE)	2025.02.27	미상환	케이비증권(주)
신한캐피탈	회사채	공모	2023.08.02	40,000	4.365	AA-(한신평,한기평,NICE)	2024.11.01	미상환	케이비증권(주)
신한캐피탈	회사채	공모	2023.08.02	30,000	4.390	AA-(한신평,한기평,NICE)	2024.12.02	미상환	케이비증권(주)
신한캐피탈	회사채	공모	2023.08.02	30,000	4.415	AA-(한신평,한기평,NICE)	2025.01.02	미상환	케이비증권(주)
신한캐피탈	회사채	공모	2023.08.02	40,000	4.440	AA-(한신평,한기평,NICE)	2025.02.03	미상환	케이비증권(주)
신한캐피탈	회사채	공모	2023.08.02	40,000	4.541	AA-(한신평,한기평,NICE)	2025.08.01	미상환	케이비증권(주)
신한캐피탈	회사채	공모	2023.08.02	50,000	4.678	AA-(한신평,한기평,NICE)	2026.07.31	미상환	케이비증권(주)
신한캐피탈	회사채	공모	2023.08.02	80,000	4.811	AA-(한신평,한기평,NICE)	2028.08.02	미상환	케이비증권(주)
신한캐피탈	회사채	공모	2023.08.28	20,000	4.714	AA-(한신평,한기평,NICE)	2026.02.27	미상환	(주)상상인증권
신한캐피탈	회사채	공모	2023.08.28	20,000	4.763	AA-(한신평,한기평,NICE)	2026.08.28	미상환	(주)상상인증권
신한캐피탈	회사채	공모	2023.08.28	10,000	4.906	AA-(한신평,한기평,NICE)	2028.08.28	미상환	(주)상상인증권
신한캐피탈	회사채	공모	2023.09.07	20,000	4.531	AA-(한신평,한기평,NICE)	2025.03.07	미상환	엔에이치투자증권(주)
신한캐피탈	회사채	공모	2023.09.07	30,000	4.599	AA-(한신평,한기평,NICE)	2025.06.05	미상환	엔에이치투자증권(주)
신한캐피탈	회사채	공모	2023.09.07	20,000	4.667	AA-(한신평,한기평,NICE)	2025.09.05	미상환	엔에이치투자증권(주)
신한캐피탈	회사채	공모	2023.09.07	90,000	4.778	AA-(한신평,한기평,NICE)	2026.09.07	미상환	엔에이치투자증권(주)
신한캐피탈	회사채	공모	2023.09.07	10,000	4.800	AA-(한신평,한기평,NICE)	2027.09.07	미상환	엔에이치투자증권(주)
신한캐피탈	회사채	공모	2023.09.07	10,000	4.919	AA-(한신평,한기평,NICE)	2028.09.07	미상환	엔에이치투자증권(주)
신한캐피탈	회사채	공모	2023.09.19	30,000	4.692	AA-(한신평,한기평,NICE)	2025.06.19	미상환	케이비증권(주)
신한캐피탈	회사채	공모	2023.09.19	100,000	4.781	AA-(한신평,한기평,NICE)	2025.09.19	미상환	케이비증권(주)
신한캐피탈	회사채	공모	2023.09.19	10,000	4.853	AA-(한신평,한기평,NICE)	2026.03.19	미상환	케이비증권(주)
신한캐피탈	회사채	공모	2023.09.19	10,000	4.870	AA-(한신평,한기평,NICE)	2026.09.18	미상환	케이비증권(주)
신한캐피탈	회사채	공모	2023.09.19	10,000	5.009	AA-(한신평,한기평,NICE)	2028.09.19	미상환	케이비증권(주)
신한캐피탈	회사채	공모	2023.10.10	10,000	4.847	AA-(한신평,한기평,NICE)	2025.06.10	미상환	미래셋증권(주)
신한캐피탈	회사채	공모	2023.10.10	20,000	5.020	AA-(한신평,한기평,NICE)	2025.11.13	미상환	미래셋증권(주)
신한캐피탈	회사채	공모	2023.10.10	20,000	5.141	AA-(한신평,한기평,NICE)	2026.10.08	미상환	미래셋증권(주)
신한캐피탈	회사채	공모	2023.10.17	20,000	5.052	AA-(한신평,한기평,NICE)	2027.10.15	미상환	한양증권(주)
신한캐피탈	회사채	공모	2023.10.17	10,000	5.190	AA-(한신평,한기평,NICE)	2028.10.17	미상환	한양증권(주)
신한캐피탈	회사채	공모	2023.10.30	10,000	5.046	AA-(한신평,한기평,NICE)	2025.10.30	미상환	(주)상상인증권
신한캐피탈	회사채	공모	2023.10.30	10,000	5.142	AA-(한신평,한기평,NICE)	2026.04.30	미상환	(주)상상인증권
신한캐피탈	회사채	공모	2023.10.30	20,000	5.217	AA-(한신평,한기평,NICE)	2026.10.30	미상환	(주)상상인증권
신한캐피탈	회사채	공모	2023.11.03	70,000	4.887	AA-(한신평,한기평,NICE)	2025.05.02	미상환	(주)상상인증권
신한캐피탈	회사채	공모	2023.11.03	60,000	4.917	AA-(한신평,한기평,NICE)	2025.06.03	미상환	(주)상상인증권
신한캐피탈	회사채	공모	2023.11.03	10,000	5.038	AA-(한신평,한기평,NICE)	2025.10.02	미상환	(주)상상인증권
신한캐피탈	회사채	공모	2023.11.03	90,000	5.069	AA-(한신평,한기평,NICE)	2025.11.03	미상환	(주)상상인증권

신한캐피탈	회사채	공모	2023.11.03	50,000	5.069	AA-(한신평,한기평,NICE)	2025.11.04	미상환	(주)상상인증권
신한캐피탈	회사채	공모	2023.11.03	70,000	5.222	AA-(한신평,한기평,NICE)	2026.11.03	미상환	(주)상상인증권
신한캐피탈	회사채	공모	2023.11.03	10,000	5.248	AA-(한신평,한기평,NICE)	2027.11.03	미상환	(주)상상인증권
신한캐피탈	회사채	공모	2023.11.03	40,000	5.347	AA-(한신평,한기평,NICE)	2028.11.03	미상환	(주)상상인증권
신한캐피탈	회사채	공모	2023.11.21	20,000	4.756	AA-(한신평,한기평,NICE)	2025.11.21	미상환	케이비증권(주)
신한캐피탈	회사채	공모	2023.11.21	40,000	4.820	AA-(한신평,한기평,NICE)	2026.11.19	미상환	케이비증권(주)
신한캐피탈	회사채	공모	2023.11.21	90,000	4.820	AA-(한신평,한기평,NICE)	2026.11.20	미상환	케이비증권(주)
신한캐피탈	기업어음증권	사모	2023.02.13	50,000	4.320	A1(한신평,한기평,NICE)	2023.05.15	상환	KEB하나은행(구외환은행)
신한캐피탈	기업어음증권	사모	2023.05.15	50,000	4.460	A1(한신평,한기평,NICE)	2023.08.14	상환	KEB하나은행(구외환은행)
신한캐피탈	기업어음증권	사모	2023.08.14	50,000	4.540	A1(한신평,한기평,NICE)	2023.11.13	상환	KEB하나은행(구외환은행)
신한캐피탈	기업어음증권	사모	2023.08.29	20,000	4.170	A1(한신평,한기평,NICE)	2023.11.29	상환	우리종합금융(주)
신한캐피탈	기업어음증권	사모	2023.11.13	50,000	4.680	A1(한신평,한기평,NICE)	2024.02.13	미상환	KEB하나은행(구외환은행)
신한캐피탈	전자단기사채	사모	2023.01.06	100,000	5.680	A1(한신평,한기평,NICE)	2023.02.17	상환	다올투자증권(주)
신한캐피탈	전자단기사채	사모	2023.01.13	100,000	4.820	A1(한신평,한기평,NICE)	2023.04.13	상환	다올투자증권(주)
신한캐피탈	전자단기사채	사모	2023.02.17	100,000	4.450	A1(한신평,한기평,NICE)	2023.05.17	상환	다올투자증권(주)
신한캐피탈	전자단기사채	사모	2023.04.13	100,000	4.380	A1(한신평,한기평,NICE)	2023.07.13	상환	다올투자증권(주)
신한캐피탈	전자단기사채	사모	2023.05.17	100,000	4.570	A1(한신평,한기평,NICE)	2023.08.17	상환	다올투자증권(주)
신한캐피탈	전자단기사채	사모	2023.07.13	100,000	4.700	A1(한신평,한기평,NICE)	2023.10.13	상환	다올투자증권(주)
신한캐피탈	전자단기사채	사모	2023.08.17	100,000	5.350	A1(한신평,한기평,NICE)	2023.11.17	상환	다올투자증권(주)
신한캐피탈	전자단기사채	사모	2023.10.13	100,000	4.770	A1(한신평,한기평,NICE)	2024.01.02	미상환	다올투자증권(주)
신한캐피탈	전자단기사채	사모	2023.11.17	100,000	5.475	A1(한신평,한기평,NICE)	2024.02.16	미상환	다올투자증권(주)
합 계	-	-	-	3,750,000	-	-	-	-	-

(2) 채무증권 미상환잔액

기업어음증권 미상환 잔액

(기준일 : 2023년 12월 31일 )

(단위 : 백만원)

잔여만기	10일 이하	10일초과 30일이하	30일초과 90일이하	90일초과 180일이하	180일초과 1년이하	1년초과 2년이하	2년초과 3년이하	3년 초과	합 계	
미상환 잔액	공모	-	-	40,000	120,000	470,000	270,000	290,000	90,000	1,280,000
	사모	-	-	-	-	-	50,000	-	-	50,000
	합계	-	-	40,000	120,000	470,000	320,000	290,000	90,000	1,330,000

단기사채 미상환 잔액

(기준일 : 2023년 12월 31일 )

(단위 : 백만원)

잔여만기	10일 이하	10일초과 30일이하	30일초과 90일이하	90일초과 180일이하	180일초과 1년이하	합 계	발행 한도	잔여 한도
미상환 잔액	공모	-	-	-	-	-	-	-
	사모	-	100,000	100,000	-	200,000	600,000	400,000
	합계	-	100,000	100,000	-	200,000	600,000	400,000

회사채 미상환 잔액

(기준일 : 2023년 12월 31일 )

(단위 : 백만원)

잔여만기		1년 이하	1년초과 2년이하	2년초과 3년이하	3년초과 4년이하	4년초과 5년이하	5년초과 10년이하	10년초과	합 계
미상환 잔액	공모	2,860,000	2,590,000	1,170,000	130,000	370,000	120,000	-	7,240,000
	사모	-	-	-	-	-	-	-	-
	합계	2,860,000	2,590,000	1,170,000	130,000	370,000	120,000	-	7,240,000

### 신종자본증권 미상환 잔액

(기준일 : 2023년 12월 31일 )

(단위 : 백만원)

잔여만기		1년 이하	1년초과 5년이하	5년초과 10년이하	10년초과 15년이하	15년초과 20년이하	20년초과 30년이하	30년초과	합 계
미상환 잔액	공모	-	-	-	-	-	-	-	-
	사모	-	-	-	-	-	350,000	-	350,000
	합계	-	-	-	-	-	350,000	-	350,000

### 조건부자본증권 미상환 잔액

(기준일 : 2023년 12월 31일 )

(단위 : 백만원)

잔여만기		1년 이하	1년초과 2년이하	2년초과 3년이하	3년초과 4년이하	4년초과 5년이하	5년초과 10년이하	10년초과 20년이하	20년초과 30년이하	30년초과	합 계
미상환 잔액	공모	-	-	-	-	-	-	-	-	-	-
	사모	-	-	-	-	-	-	-	-	-	-
	합계	-	-	-	-	-	-	-	-	-	-

### (3) 자본으로 인정되는 채무증권의 발행

구분	제 398회 신종자본증권	제 419회 신종자본증권	제 444회 신종자본증권
발행일	2019-08-08	2020-04-22	2021-07-28
발행금액	1,000억원	1,000억원	1,500억원
발행목적	자본확충	자본확충	자본확충
발행방법	사모	사모	사모
상장여부	비상장	비상장	비상장
미상환잔액	1,000억원	1,000억원	1,500억원
자본인정에 관한 사항 (회계처리 근거)	만기시점 발행사의 의사결정에 따라 만기연장이 가능, 일정 요건(보통주에 대한 배당금 미지급 등) 충족 시 이자 지급 연기 가능 등 원금과 이자의 지급을 회피할 수 있는 무조건적인 권리가 있어 회계상 자본으로 인정		
미지급 누적이자	해당사항 없음		
만기 및 조기상환 가능일	만기일 : 2049년 8월 8일 발행일로부터 5년 경과된 2024년 8월 8일과 그 이후 각 이자지급일에 조기상환 가능	만기일 : 2050년 4월 22일 발행일로부터 5년 경과된 2025년 4월 22일과 그 이후 각 이자지급일에 조기상환 가능	만기일 : 2051년 7월 28일 발행일로부터 5년 경과된 2026년 7월 28일과 그 이후 각 이자지급일에 조기상환 가능
발행금리	발행시점 : 3.80%, (발행 후 5년 경과시점부터 Step-up조항에 따라 5년 이후 연 2.00%, 1회가산)	발행시점 : 3.56%, (발행 후 5년 경과시점부터 Step-up조항에 따라 5년 이후 연 2.00%, 1회가산)	발행시점 : 3.38%, (발행 후 5년 경과시점부터 Step-up조항에 따라 5년 이후 연 2.00%, 1회가산)
우선순위	후순위(일반채권, 후순위채권보다 후순위)		
부채분류 시 재무구조에 미치는 영향	부채비율 상승 (2023년말 기준 484.4%에서 593.2%로 상승)		
기타 중요한 발행조건 등	Step-Up조건 : 5년 경과 후 발행금리 + 가산금리 (2.00%)		

## 7-2. 증권의 발행을 통해 조달된 자금의 사용실적

### (1) 공모자금의 사용내역

(기준일 : 2023년 12월 31일 )

(단위 : 백만원)

구분	회차	납입일	증권신고서 등의 자금사용 계획		실제 자금사용 내역		차이발생 사유 등
			사용용도	조달금액	내용	금액	
회사채(주1)	일괄신고서	2020.01.13~	운영자금	1,340,000	운영자금	1,340,000	-
		2020.07.15	차환자금	420,000	차환자금	420,000	-
회사채(주1)	일괄신고서	2020.07.23~	운영자금	1,420,000	운영자금	1,420,000	-
		2021.02.09	차환자금	180,000	차환자금	180,000	-
회사채(주1)	일괄신고서	2021.02.23~	운영자금	1,200,000	운영자금	1,200,000	-
		2021.09.13	차환자금	240,000	차환자금	240,000	-
회사채(주1)	일괄신고서	2021.10.07~	운영자금	1,118,874	운영자금	1,118,874	-
		2022.05.30	차환자금	440,000	차환자금	440,000	-
회사채(주1)	일괄신고서	2022.06.10~	운영자금	1,173,000	운영자금	1,173,000	-
		2023.05.30	차환자금	810,000	차환자금	810,000	-
회사채(주1)	일괄신고서	2023.06.08~	운영자금	630,000	운영자금	630,000	-
		2023.12.19	차환자금	600,000	차환자금	600,000	-
회사채(주3) (지속가능채권)	430	2020.10.16	서민주택 공급	200,000	서민주택 공급	200,000	-
회사채(주3) (지속가능채권)	432	2021.01.19	청년주택 및 신재생 에너지 등	200,000	청년주택 및 신재생 에너지 등	200,000	-
회사채(주3) (지속가능채권)	438	2021.04.08	청년주택 및 폐기물 처리 설비 등	350,000	청년주택 및 폐기물 처리 설비 등	350,000	-
회사채(주3) (지속가능채권)	452	2022.01.10	청년주택 및 폐기물 처리 설비 등	250,000	청년주택 및 폐기물 처리 설비 등	250,000	-
회사채(주3) (지속가능채권)	461	2022.05.10	폐기물처리, 전기차 제조 등	150,000	폐기물처리, 전기차 제조 등	150,000	-
회사채(주3) (지속가능채권)	462	2022.05.25	청년주택공급 및 대중교통시설	40,000	청년주택공급 및 대중교통시설	40,000	-
회사채(주3) (지속가능채권)	467	2022.08.09	청년주택공급 등	30,000	청년주택공급 등	30,000	-
회사채(주3) (지속가능채권)	468	2022.10.07	청년주택공급 등	10,000	청년주택공급 등	10,000	-
회사채(주3) (지속가능채권)	489	2023.10.17	청년주택공급 등	10,000	청년주택공급 등	10,000	-
회사채(주3) (지속가능채권)	490	2023.10.30	청년주택공급 등	10,000	청년주택공급 등	10,000	-
기업어음증권	제1회	2021.09.10	운영자금	232,704	운영자금	232,704	-
			차환자금	94,834	차환자금	94,834	-
기업어음증권	제2회	2021.10.18	운영자금	132,501	운영자금	132,501	-
			차환자금	44,177	차환자금	44,177	-
기업어음증권	제3회	2022.02.18	운영자금	132,152	운영자금	132,152	-

			차환자금	109,770	차환자금	109,770	-
기업어음증권	제4회	2022.03.23	운영자금	185,019	운영자금	185,019	-
			차환자금	54,754	차환자금	54,754	-
기업어음증권	제5회	2022.04.25	운영자금	136,492	운영자금	136,492	-
			차환자금	45,598	차환자금	45,598	-
기업어음증권	제6회	2022.06.09	운영자금	94,841	운영자금	94,841	-
			차환자금	47,709	차환자금	47,709	-

주1) 회사채는 일괄신고서를 통해 발행하여 회차 기재 생략

주2) 최근 3년 발행한 회사채 중 ESG채권(지속가능채권)으로 발행된 금액은 1.25조원 (430회, 432회, 438회, 452회, 461회, 462회, 467회, 468회, 469회, 490회)입니다. 이 ESG채권은 서민·청년주택 공급 및 폐기물처리 설비 등에 대한 대출 및 투자를 위하여 발행되었으며, 발행당시의 목적으로 사용되었습니다. 본 ESG채권의 구체적인 자금사용내역은 당사의 홈페이지 및 한국거래소의 사회책임투자(SRI)채권 전용 세그먼트에 게시된 ESG채권 사후보고서를 참고하시기 바랍니다.

(2) 사모자금의 사용내역

(기준일 : 2023년 12월 31일 )

(단위 : 백만원)

구분	회차	납입일	주요사항보고서의 자금사용 계획		실제 자금사용 내역		차이발생 사유 등
			사용용도	조달금액	내용	금액	
신종자본증권	419	2020.04.22	운영자금	100,000	운영자금	100,000	-
신종자본증권	444	2021.07.28	운영자금	150,000	운영자금	150,000	-
유상증자	-	2021.06.29	운영자금	150,000	운영자금	150,000	-

## 8. 기타 재무에 관한 사항

대손충당금 설정현황

- 계정과목별 대손충당금 설정 내용

(단위 : 백만원, %)

구분	계정과목	채권 총액	대손충당금	대손충당금 설정율(%)
제33기	리스자산	58,079	1,550	2.67%
	대출채권	7,390,414	247,113	3.34%
	신기술금융대출금	42,100	-	0.00%
	할부금융채권	2,589	440	16.98%
	팩토링채권	73	-	0.26%
	지급보증	-	-	0.00%
	미수금	5,944	1,049	17.65%
	선급금(여신성가지급금)	512	251	49.11%
	미사용한도충당부채	-	832	0.00%
	합 계	7,499,712	251,235	3.35%
제32기	리스자산	130,283	1,873	1.44%
	대출채권	7,756,426	116,881	1.51%
	신기술금융대출금	35,738	-	0.00%
	할부금융채권	6,065	436	7.19%
	팩토링채권	426	1	0.19%
	지급보증	80,000	189	0.24%
	미수금	5,321	273	5.14%
	선급금(여신성가지급금)	671	271	40.43%
	미사용한도충당부채	-	557	0.00%
	합 계	8,014,929	120,481	1.50%
제31기	리스자산	235,485	3,709	1.57%
	대출채권	7,147,541	116,514	1.63%
	신기술금융대출금	40,871	-	0.00%
	할부금융채권	12,114	639	5.28%
	팩토링채권	1,033	1	0.14%
	미수금	1,379	357	25.87%
	선급금(여신성가지급금)	1,060	449	42.32%
	합 계	7,439,482	121,668	1.64%

나. 대손충당금 변동현황

(단위 : 백만원)

구분	제33기	제32기	제31기
1. 기초 대손충당금 잔액 합계	119,735	121,668	121,339
2. 순대손처리액(①+②+③)	(46,917)	(24,454)	(32,156)
① 대손처리액(상각/할인차금 상각/매각)	(51,936)	(25,434)	(35,359)

② 상각채권회수액	5,211	981	3,103
③ 기타증감액	(192)	(1)	100
3. 대손상각비 계상(환입)액	177,586	22,521	32,485
4. 기말 대손충당금 잔액 합계	250,404	119,735	121,668

- 상각후원가 측정 대출채권 및 기타자산에 대하여 설정한 대손충당금 기준임(지급보증 및 미사용한도충당부채 제외)

다. 대손충당금 설정방침

당기손익-공정가치 측정 금융자산을 제외한 상각후원가 측정 금융자산 및 기타포괄손익-공정가치 측정 금융자산 채무증권은 매 보고기간 말에 기대신용손실을 평가하여 손실충당금으로 인식하고 있습니다.

금융자산의 최초 인식 후 신용위험의 증가 정도에 따라 아래 표와 같이 3단계로 구분하여 손실충당금을 측정합니다.

구 분		손실충당금
Stage 1	최초 인식 후 신용위험이 유의적으로 증가하지 않은 경우	12개월 기대신용손실: 보고기간 말 이후 12개월 내에 발생 가능한 금융상품의 채무불이행 사건으로 인한 기대신용손실
Stage 2	최초 인식 후 신용위험이 유의적으로 증가한 경우	전체기간 기대신용손실: 기대존속기간에 발생할 수 있는 모든 채무불이행 사건으로 인한 기대신용손실
Stage 3	신용이 손상된 경우	

한편, 최초 인식 시점에 신용이 손상된 금융자산은 최초 인식 후 전체기간 기대신용손실의 누적변동분만을 손실충당금으로 계상합니다.

전체기간은 금융상품의 계약만기까지의 기간으로서 기대존속기간을 의미합니다.

1) 미래전망정보의 반영

당사는 기대신용손실의 측정 시 다양한 정보를 기초로 내부 전문가 그룹이 제시한 미래전망 정보를 반영합니다. 이러한 미래전망정보의 예측을 위하여 당사는 국내·외 연구기관 또는 정부 및 공공기관 등에서 공개한 경제전망 등을 활용합니다.

당사는 편의가 배제된 중립적인 관점에서 예상되는 미래 거시경제적 상황을 기대예상손실의 측정에 반영합니다. 이러한 관점에서의 기대예상손실은 가장 발생가능성이 높다고 판단되는 상황을 반영하며, 당사가 사업 계획과 경영 전략의 수립 시 근거한 예측과 동일한 가정에 기초합니다.

당사는 과거에 경험한 데이터를 분석하여 각 포트폴리오별로 신용위험과 신용손실의 예측에 필요한 주요 거시경제변수를 아래와 같이 식별하고, 각 변수 별 신용위험간 상관관계를 도출 하였습니다.

주요 거시경제변수	신용위험 간 상관관계
경상수지	음(-)의 상관관계
수출물량 전년동기대비증감율(1분기전)	음(-)의 상관관계

수입물량 전년동기대비증감율(2분기전)	양(+) 의 상관관계
----------------------	----------------

당사가 사용한 거시경제변수와 채무불이행 위험 간의 예측된 상관관계는 과거 5년 데이터를 기초로 도출되었습니다.

당사는 기대신용손실측정을 위한 미래전망정보를 적용함에 있어 복수의 경제시나리오를 고려하였으며, upside 및 downside 시나리오의 가중치를 100% 가정하고 다른 가정은 동일할 경우 회사의 기대신용손실충당금에 기대신용손실충당금에 미치는 영향에 따른 민감도는 유의적이지 않습니다.

2) 상각후원가 측정 금융자산의 기대신용손실 측정

상각후원가 측정 금융자산의 기대신용손실은 당해 자산의 계약상 수취하기로 한 현금흐름과 수취할 것으로 예상하는 현금흐름의 현재가치의 차이로 측정합니다. 이를 위하여 개별적으로 유의적인 금융자산에 대해 예상회수현금흐름을 산출하고 있습니다.

개별적으로 유의적이지 않은 금융자산의 경우 그 금융자산은 유사한 신용위험의 특성을 가진 금융자산의 집합에 포함하여 집합적으로 기대신용손실을 측정합니다.

기대신용손실은 대손충당금 계정을 사용하여 차감하고, 동 금융자산이 회수불가능하다고 판단되는 경우 해당 금융자산과 같이 상각합니다. 기존에 대손상각하였던 대출채권이 후속적으로 회수된 경우 대손충당금을 증가시키며, 대손충당금의 변동은 당기손익으로 인식합니다.

3) 기타포괄손익-공정가치 측정 금융자산 채무증권의 기대신용손실 측정

기대신용손실의 산출방법은 상각후원가 측정 금융자산과 동일하나, 대손충당금의 변동은 기타포괄손익으로 인식합니다. 기타포괄손익-공정가치 측정 금융자산 채무증권은 처분 및 상환의 경우에 대손충당금 금액을 기타포괄손익에서 당기손익으로 재분류하여 당기손익으로 인식합니다.

2. 금융상품의 공정가치 측정

금융상품의 공정가치와 그 평가방법 등에 대한 세부적인 내용은 "Ⅲ. 재무에 관한 사항 - 3. 연결재무제표 주석 - 6. 금융상품의 공정가치"를 참조하시기 바랍니다.

3. 재무제표 재작성 등 유의사항

- 해당사항 없음



## IV. 이사의 경영진단 및 분석의견

### 1. 예측정보에 대한 주의사항

당사가 동 사업보고서에서 미래에 발생할 것으로 예상·예측한 활동, 사건 또는 현상은 당해 공시서류 작성시점의 사건 및 재무성과에 대하여 회사의 견해를 반영한 것입니다.

동 예측정보는 미래 사업환경과 관련된 다양한 가정에 기초하고 있으며, 동 가정들은 결과적으로 부정확한 것으로 판명될 수도 있습니다. 또한, 이러한 가정들에는 예측정보에서 기재한 예상치와 실제 결과 간에 중요한 차이를 초래할 수 있는 위험, 불확실성 및 기타 요인을 포함하고 있습니다.

이러한 중요한 차이를 초래할 수 있는 요인에는 회사 내부경영과 관련된 요인과 외부환경에 관한 요인이 포함되어 있으며, 이에 한하지 않습니다. 당사는 동 예측정보 작성시점 이후에 발생하는 위험 또는 불확실성을 반영하기 위하여 예측정보에 기재한 사항을 수정하는 정정 보고서를 공시할 의무는 없습니다.

결론적으로, 동 사업보고서상에 회사가 예상한 결과 또는 사항이 실현되거나 회사가 당초에 예상한 영향이 발생한다는 확신을 제공할 수 없습니다. 동 보고서에 기재된 예측정보는 동 보고서 작성시점을 기준으로 작성한 것이며, 회사가 이러한 위험요인이나 예측정보를 업데이트할 예정이 없음을 유의하시기 바랍니다.

### 2. 개요

#### □ 주요 경영지표

구분	2023년	2022년	증감율(%p)	비고
조정자기자본비율(%)	18.70	16.36	2.34	조정자기자본 / 조정총자산
단순자기자본비율(%)	16.65	15.10	1.55	자기자본 / 총자산
고정이하여신비율(%)	1.74	0.93	0.81	고정이하채권계 / 총채권등
연체채권비율(%)	1.28	0.99	0.29	연체채권계 / 총채권액
대손충당금적립비율(%)	164.59	118.13	46.46	대손충당금 잔액(대손준비금 포함) / 대손충당금 최소의무적립액
총자산이익률(%)	2.02	2.40	(0.38)	당기순이익 / 총자산평균
자기자본이익률(%)	12.52	15.81	(3.29)	당기순이익 / 자기자본평균

- ()는 부의 수치임

- 금융감독원 제출 업무보고서 기준

2023년은 기준금리 상승, 부동산시장 침체 지속 등 시장 내 위기 상황에도 불구하고, 우수한 투자실적을 중심으로 당사의 당해연도 연결당기순이익은 전년 대비 7억원 증가한 3,040억 원을 시현하였습니다.

부동산 경기 침체로 인한 부동산PF 및 브릿지론 관련 위기가 점차적으로 확대됨으로인해 건전성 지표는 전년 대비 소폭 악화되었으나, 당사는 급변하는 시장 상황에 대응할 수 있도록 충분한 손실흡수능력 및 양호한 재무건전성을 지속 유지하고 있습니다. 23년 중 당사는 기준

이상의 대손충당금 및 대손준비금을 적립하였으며, 조정자기자본비율은 18.70%으로 여신전문금융업감독규정 내 규제비율인 7% 대비 양호한 수준을 유지하고 있습니다.

### 3. 재무상태 및 영업실적

가. 재무상태 및 영업실적 요약 (연결재무제표 기준) (단위: 억원)

구 분	2023년	2022년	전년대비 증감	증감률 (%)
자산총계	130,189	130,359	(170)	(0.13)
부채총계	107,913	110,490	(2,577)	(2.33)
자본총계	22,276	19,869	2,407	12.11
영업이익	3,976	4,041	(65)	(1.61)
세전이익	3,939	4,017	(79)	(1.94)
당기순이익	3,040	3,033	7	0.23

- ()는 부의 수치임

### 나. 사업부문별 영업실적

(1) 사업부문별 금액 (단위 : 억원)

구 분	제33기 (당기)	제32기 (전기)	전년 대비	
			증감액	%
영업자산	115,985	116,277	(292)	(0.25)
리스자산	565	1,283	(718)	(55.96)
할부금융	21	56	(35)	(62.50)
유가증권/신기술	44,428	39,143	5,285	13.50
일반대출/팩토링 등	70,971	75,795	(4,824)	(6.36)

- ()는 부의 수치임

(2) 사업부문별 영업실적

(단위 : 억원)

구 분	제33기 (당기)	제32기 (전기)	전년 대비	
			증감액	%
영업수익	10,221	7,505	2,716	36.19
리스자산	39	72	(33)	(45.83)
할부금융	2	4	(2)	(50.00)
유가증권/신기술	3,883	2,182	1,701	77.96
일반대출/팩토링 등	5,868	4,790	1,078	22.51
기타	429	456	(27)	(5.92)

- ()는 부의 수치임

지난 2023년의 경영환경은 고금리 기조 지속, 부동산시장 불확실성 확대 여파 등으로 인해 그 어느 때보다 녹록치 않았습니다. 하지만 당사는 '초격차 지속성장을 위한 'Deep

Innovation'이라는 전략목표 아래 기업/투자금융의 균형 있는 자산 포트폴리오를 기반으로 지속가능한 본질적이고 효율적인 성장을 추구에 역량을 집중하여 3,040억원의 (연결)당기순이익을 시현하였습니다.

유가증권/신기술자산 등 양호한 영업실적을 중심으로 영업수익은 전기 대비 36.2% 증가하며 상승세를 지속 유지하고 있습니다. 연중 기준금리 상승으로 인한 이자비용의 증가, 부동산 관련 자산의 대손충당금 증가에도 불구하고, 이와 같은 우수한 영업수익을 기반으로 연결당기순이익은 전년 대비 7억원 증가한 3,040억을 시현할 수 있었습니다.

#### 다. 2024년 업무 계획

2024년 경영여건은 지속적인 저성장 및 금리 인상, 팬데믹 이후 불확실성의 증대 등으로 인해 금융시장의 변동성이 더욱 확대된 상황입니다. 따라서 주요 선진국의 성장률이 급격히 반등하기 어려울 것으로 보이며, 가계소득 감소, 한계기업의 증가 등이 예상되고 있습니다. 이와 같은 상황에 신속하게 대응하고, 지속가능한 성장을 위한 경영전략과 실천 방향을 수립하는 것이 그 어느 때보다 중요한 시점입니다.

당사는 2024년 전략목표를 "STEP-UP 2024 : 體質改善"으로 정하고, 다음의 네 가지를 핵심과제로 선정하여 추진해 나갈 것입니다.

첫째, 超격차 지속성장을 목표로 한 전문적 고유 영역을 구축하기 위해 시장 변화 대응 및 선제적 리스크 관리에 용이한 포트폴리오 리밸런싱 체계를 강화할 것입니다. 또한, 구조화, 총액 인수 확대를 통해 자산을 효율적으로 운영하고 시장 지위를 공고화하고자 합니다. 마지막으로 국가전략기술, ESG 등 新성장 영역 발굴을 통해 수익 기반을 확대하고, 투자 Stage別 선별적 Follow-on 투자 및 유망 분야에의 투자를 지속 확대할 계획입니다.

둘째, One-신한 경쟁력 강화를 위한 협력형 경쟁 체계 구축에 주력하고자 합니다. 이를 위해 직접 네트워크 확대를 목표로 한 그룹/부문 間 협업을 강화하고, 투자부문 상품 영역 명확화 및 본부 단위 운영 체계 강화를 통해 전문성을 극대화할 것입니다. 더불어 데이터 기반 분석 및 의사결정 체계 강화, Agile 조직 활용 등을 통해 능동적, 적시적으로 시장 변화에 대응하고, 내부회계관리 전담 조직 강화를 통해 신뢰성 있는 내부통제 체계를 구축하겠습니다.

셋째, IB다운 조직문화를 구축하기 위한 포용적 제도(체계) 강화의 일환으로 新인사제도 운영 체계, 비대면 소통 채널 등을 고도화할 계획입니다. 또한 디지털 코어 역량강화 및 IT자원 효율화를 위한 IT 인프라 현대화, S.A.Q. 문화 확산을 위한 PI 공모전정례화 등을 추진하겠습니다. 마지막으로 자본 효율성 중심 성장 기반 구축을 위한 RW 한도 배분 및 관리 프로세스를 정교화할 것입니다.

넷째, 전문 역량 강화를 통한 시장 內 확고한 입지 구축을 위해 성장 레벨別 맞춤 교육을 운영할 예정입니다. 더불어 新성장 영역 발굴을 위해 본부別 COP 체계를 고도화하고, 사내 전문가 프로그램 운영을 통해 전문 인재 포트폴리오를 다양화할 예정입니다. 마지막으로 정당성 기반 내부통제 프로세스 및 평가를 개선하고, 'Compliance Culture Week' 정례화를 통해 윤리 문화 인식 내재화를 추진할 계획입니다.

당사가 속한 신한금융그룹은 2024년 경영 슬로건을 "고객중심 一流신한! 틀을 깨는혁신과 도전!"으로 수립하였습니다. 이는 2025년 그룹 중기전략의 두 번째 해이자 2023년에 이어 불확실성이 재차 심화될 것으로 전망되는 상황에서, 그룹의 추구 가치 및 장기적 지향점인

"고객중심", "一流신한"을 달성하기 위해 과거 성공의 틀에서 벗어나 원점(初心)에서 새롭게 고민하는 혁신과 도전을 의미합니다. 당사 또한 기존 방식의 탈피를 뜻하면서 그룹 중기전략과 맥을 같이하는 'STEP-UP' 및 '體質改善' 을 전략목표의 키워드로 설정하였으며, 멈추지 않고 더 높이 도약하는 한 해를 만들어 나갈 것입니다.

라. 신규사업 및 중단사업 관련 내용

- 해당사항 없음

마. 경영합리화 조치

당사는 효과적인 경영활동을 영위하기 위해 6개의 그룹(기업금융그룹, 투자금융그룹, 여신지원그룹, 경영기획그룹, 리스크관리그룹, 준법지원그룹) 아래 7개 본부를 운영하고 있으며, 독립부서를 포함한 총 46부서로 구성되어 있습니다.

2024년에는 투자금융 부문 전문성/연계성 강화 및 R&R 명확화를 위해 기존 GIB그룹을 투자금융그룹으로 변경하고, 투자금융1본부를 벤처투자본부와 대체투자본부로분할하였습니다. 또한 고객 중심 정당성 내재화를 위한 내부통제 운영 체계 강화를 위해 내부회계관리팀을 내부회계관리부로 승격하였습니다.

바. 환율 및 이자율변동 효과 영향

환위험은 환율의 변동으로 인하여 금융자산의 공정가치나 미래현금흐름이 변동할 위험을 의미합니다. 당사는 주로 USD와 관련된 환율변동위험에 노출되어 있으며, 이는 외화표시 자산과 부채의 차이(순포지션)뿐만 아니라 외화를 기초자산으로 하는 파생상품을 포함합니다.

당사는 환율변동에 따른 변동효과에 대해 효과적으로 대응하기 위해 통화선도, 통화스왑 등의 파생상품을 승인된 정책에서 정하는 한도 내에서 관리하는 등 시장위험 및회사에 미치는 영향에 면밀하게 대응하고 있습니다. 외화차입금의 환율 변동으로 인한 현금흐름 변동위험을 회피하기 위하여 계약금액 3,000만달러(USD)의 통화스왑 계약을 체결하였으며, 2023년 말 기준 해당 외화파생상품의 순공정가치는 (+)2,860백만원입니다.

외화자산·부채 및 외화파생상품을 고려한 2023년 말 기준 당사의 외화 순노출액은 16,637백만원입니다. 다른 모든 변수가 일정하고 외화에 대한 기능통화의 환율이 1% 변동시 환율변동이 법인세비용차감전순이익에 미치는 영향은 1% 상승시 424백만원의 이익 상승효과, 1% 하락시 424백만원의 이익감소효과가 발생할 것으로 예상됩니다.

당기말과 전기말 현재 외화자산·부채의 통화별 구성내역은 아래와 같습니다.

(단위: 백만원)		
구 분	제 33(당) 기	제 32(전) 기
	USD	USD
<자산>		
현금 및 상각후원가측정예치금	50,990	50,516
상각후원가 측정 대출채권	97,835	95,122
당기손익-공정가치 측정 유가증권	81,531	62,915
기타금융자산	6,011	3,682

자산합계	236,367	212,235
<부채>		
차입부채	257,880	253,460
기타금융부채	532	536
부채합계	258,412	253,996
난내 외화 순노출액	(22,045)	(41,761)
<난외>		
파생상품	38,682	63,365
난외 외화 순노출액	38,682	63,365
외화 순노출액	16,637	21,604

#### 4. 유동성 및 자금조달과 지출

##### 가. 유동성

2006년 회사채신용등급이 AA-로 상향된 이래 이를 꾸준히 유지하여 왔으며 안정적으로 회사채 및 기업어음을 발행하고 있습니다. 당사의 원화유동성자산비율은 100%를 상회하고 있습니다.

※ 원화유동성자산비율은 90일 이내 도래부채 대비 자산규모를 나타내는 자료로 금융회사의 유동성 지표로 활용됩니다.

(단위 : 백만원)

구분	2023년	2022년
90일 이내 도래자산(A)	2,760,197	2,949,016
90일 이내 도래부채(B)	1,064,880	722,322
유동성비율(A/B) (%)	259.20	408.27

##### 나. 자금조달

##### (1) 자금 조달 현황

당사는 회사채 및 차입금의 증가로 전체 차입부채가 18,817억원 증가하였습니다.

(단위: 백만원)					
구분		2023년		2022년	
		이자율(%)	금액	이자율(%)	금액
원화차입금	기타차입금	2.55 ~ 5.60	2,960,000	1.574 ~ 5.96	2,570,000
	할인발행차금	-	(50,699)	-	(3,805)
	소계	-	2,909,301	-	2,566,195
외화차입금	기타차입금	1.53	257,880	1.53	253,460
원화사채	일반사채	1.31 ~ 6.69	7,440,000	1.138 ~ 7.74	8,012,940
	할인발행차금	-	(5,765)	-	(5,262)
	소계	-	7,434,235	-	8,007,678
비지배부채		-	26,051	-	28,526

합계	-	10,627,467	-	10,855,859
----	---	------------	---	------------

- ()는 부의 수치임

(2) 원천·만기별 미상환잔액 및 만기 구조

1) 기업어음증권

(단위: 백만원)

잔여만기		10일 이하	10일초과 30일이하	30일초과 90일이하	90일초과 180일이하	180일초과 1년이하	1년초과 2년이하	2년초과 3년이하	3년 초과	합계
미상환잔액	공모	-	-	40,000	120,000	470,000	270,000	290,000	90,000	1,280,000
	사모	-	-	-	-	-	50,000	-	-	50,000
	합계	-	-	40,000	120,000	470,000	320,000	290,000	90,000	1,330,000

2) 전자단기사채

(단위: 백만원)

잔여만기		10일 이하	10일초과 30일이하	30일초과 90일이하	90일초과 180일이하	180일초과 1년이하	합계	발행 한도	잔여 한도
미상환잔액	공모	-	-	-	-	-	-	-	-
	사모	-	100,000	100,000	-	-	200,000	600,000	400,000
	합계	-	100,000	100,000	-	-	200,000	600,000	400,000

3) 회사채

(단위: 백만원)

잔여만기		1년 이하	1년초과 2년이하	2년초과 3년이하	3년초과 4년이하	4년초과 5년이하	5년초과 10년이하	10년초과	합계
미상환잔액	공모	2,860,000	2,590,000	1,170,000	130,000	370,000	120,000	-	7,240,000
	사모	-	-	-	-	-	-	-	-
	합계	2,860,000	2,590,000	1,170,000	130,000	370,000	120,000	-	7,240,000

4) 신종자본증권

(단위: 백만원)

잔여만기		1년 이하	1년초과 5년이하	5년초과 10년이하	10년초과 15년이하	15년초과 20년이하	20년초과 30년이하	30년초과	합계
미상환잔액	공모	-	-	-	-	-	-	-	-
	사모	-	-	-	-	-	350,000	-	350,000
	합계	-	-	-	-	-	350,000	-	350,000

5) 조건부자본증권

(단위: 백만원)

잔여만기		1년 이하	1년초과 2년이하	2년초과 3년이하	3년초과 4년이하	4년초과 5년이하	5년초과 10년이하	10년초과 20년이하	20년초과 30년이하	30년초과	합계
미상환잔액	공모	-	-	-	-	-	-	-	-	-	-
	사모	-	-	-	-	-	-	-	-	-	-
	합계	-	-	-	-	-	-	-	-	-	-

(3) 자금 운용 실적

(단위: 십억원, %)

구 분		제33(당)기			제32(전기)		
		평균잔액	이자율	비중	평균잔액	이자율	비중
원화자금	예치금	589	0.79	4.52	557	0.31	4.65
	유가증권	4,452	0.08	34.18	3,658	0.05	30.53
	대출금	7,291	7.57	55.97	7,251	6.34	60.53
	지급보증대지급금	-	-	-	-	-	-
	원화콜론	-	-	-	-	-	-
	기타	99	4.14	0.76	190	4.04	1.59
외화자금	외화예치금	51	3.35	0.39	34	2.27	0.28
	외화증권	72	-	0.55	54	0.00	0.45
	대출금	88	12.01	0.68	73	9.20	0.61
	외화콜론	-	-	-	-	-	-
	기타	-	-	-	1	0.29	0.01
기타	현금	-	-	-	-	-	-
	업무용유형자산	10	-	0.08	9	-	0.08
	기타	375	-	2.87	152	-	1.27
합 계		13,027	4.54	100.00	11,979	4.06	100.00

5. 부외거래

가. 중요한 소송사건

당기말 현재 연결실체는 예금채권확인등 청구의 소 등 2건의 소송사건(총 소송금액 9,326백만원)에 피고로 계류 중에 있습니다. 상기 소송사건의 최종결과는 예측할 수 없으나 연결실체는 상기의 소송결과 등이 연결채무제표에 중요한 영향을 미치지 아니할 것으로 판단하고 있습니다.

나. 견질 또는 담보로 제공한 어음·수표 현황

- 해당사항 없음

다. 채무보증 현황

- 해당사항 없음

라. 채무인수약정 현황

- 해당사항 없음

마. 그 밖의 우발채무 등

(1) 지급보증 및 약정사항

당기말과 전기말 현재 지급보증 및 약정의 종류별 금액은 다음과 같습니다.

(단위: 백만원)		
구분	제 33(당) 기	제 32(전) 기

지급보증	ABS 및 ABCP 매입약정	-	80,000
약정	원화대출약정	310,230	385,845
	유가증권매입약정	811,857	738,708
	소 계	1,122,087	1,124,553
합 계		1,122,087	1,204,553

(2) 당좌차월 약정

당기말과 전기말 현재 당좌차월의 내역은 다음과 같습니다.

(단위: 백만원)					
구 분	금융기관명	제33(당)기		제32(전)기	
		한도액	사용액	한도액	사용액
원화차입금	중국은행 외	310,000	20,000	270,000	-

(3) 기타 약정사항

당기말과 전기말 현재 상각되었지만 회수활동이 계속되고 있는 대출채권의 계약상미회수 금액은 각각 256,253 백만원과 247,522 백만원입니다.

6. 그 밖에 투자의사결정에 필요한 사항

가. 중요한 회계정책 및 추정에 관한 사항

"Ⅲ. 재무에 관한사항 - 3. 연결재무제표 주석 - 2. 재무제표 작성기준 및 3. 중요한 회계정책" 을 참조하시기 바랍니다.

나. 환경 및 종업원 등에 관한 사항

해당사항 없음

다. 법규상의 규제에 관한 사항

(1) 회사가 영위하는 사업과 관련된 주요 법규상의 규제내용

■ 여신전문금융기관에 대한 법적 규제 환경

회사가 영위하는 신용카드, 할부금융, 리스 및 신기술금융사업은 여신전문금융업법(이하 '여전법')에 의거 규제 및 관리되고 있습니다. 금융위원회는 여신전문금융회사를 직접적으로 관리하며, 금융감독원은 여신전문금융회사를 감독·검사하는 권한을 가지고 있습니다.

■ 여신전문금융회사의 감독

1) 사업 영역의 제한

여전법은 여신전문금융회사의 허가 또는 등록을 강제하며, 이들 여신전문금융회사가 영위할 수 있는 사업을 정하고 있습니다.

2) 자본 적정성

여전법과 그 하위 규정에 따르면 여신전문금융회사는 자기자본비율(조정자기자본/조정총자산)을 반드시 유지하여야 하며 여신전문금융회사의 동 비율은 7%이상(신용카드업을 영위하는 여신전문금융회사의 경우 8%이상)이어야 합니다.



### 3) 유동성

여전법과 하위 규정에 따라서, 여신전문금융회사는 반드시 원화유동성비율을 100%이상 유지하여야 합니다. 금융위원회는 여신전문금융회사로 하여금 이러한 유동성비율 유지와 관련하여 분기별 보고 제출을 통해 관리하고 있습니다.

### 4) 경영공시

여신전문금융회사는 업무와 관련된 중대한 사항을 각 회계연도 종료일로부터 3개월 이내에 공시하여야 하며 반기 관련 공시인 경우 상반기 회계종료일로부터 2개월 이내에 공시하여야 합니다. 또한 여신전문금융회사는 부실 채권 발생, 금융사고, 일정 금액을 초과하는 손실의 발생 등 특정 사항을 공시하여야 합니다. 그리고 여신전문금융회사는 금융위에 업무보고서를 제출하도록 되어 있고 금융위에 제출하는 업무보고서는 주로 재무제표, 경영실적, 자산 건전성 등의 내용으로 구성되어 있습니다.

## V. 회계감사인의 감사의견 등

### 1. 외부감사에 관한 사항

#### 1. 회계감사인의 명칭 및 감사의견

##### 가. 연결재무제표에 대한 회계감사인의 명칭 및 감사의견

사업연도	감사인	감사의견	강조사항 등	핵심감사사항
제33기(당기)	삼정회계법인	적정	해당사항 없음	해당사항 없음
제32기(전기)	삼일회계법인	적정	해당사항 없음	해당사항 없음
제31기(전전기)	삼일회계법인	적정	코로나바이러스(COVID-19) 관련	해당사항 없음

##### 나. 재무제표에 대한 회계감사인의 명칭 및 감사의견

사업연도	감사인	감사의견	강조사항 등	핵심감사사항
제33기(당기)	삼정회계법인	적정	해당사항 없음	해당사항 없음
제32기(전기)	삼일회계법인	적정	해당사항 없음	해당사항 없음
제31기(전전기)	삼일회계법인	적정	코로나바이러스(COVID-19) 관련	해당사항 없음

### 2. 감사용역 체결현황

사업연도	감사인	내 용	감사계약내역		실제수행내역	
			보수	시간	보수	시간
제33기(당기)	삼정회계법인	분·반기, 연간 재무제표 검토 및 감사	468백만원 (연간, 부가세 별도)	4,322	470백만원 (연간, 부가세 별도)	4,521
제32기(전기)	삼일회계법인	분·반기, 연간 재무제표 검토 및 감사	459백만원 (연간, 부가세 별도)	4,322	459백만원 (연간, 부가세 별도)	3,923
제31기(전전기)	삼일회계법인	분·반기, 연간 재무제표 검토 및 감사	445백만원 (연간, 부가세 별도)	4,322	445백만원 (연간, 부가세 별도)	4,323

### 3. 회계감사인과의 비감사용역 계약체결 현황

사업연도	계약체결일	용역내용	용역수행기간	용역보수	비고
제33기(당기)	-	-	-	-	-
	-	-	-	-	-
제32기(전기)	-	-	-	-	-
	-	-	-	-	-
제31기(전전기)	-	-	-	-	-
	-	-	-	-	-

### 4. 내부감사기구가 회계감사인과 논의한 결과

구분	일자	참석자	방식	주요 논의 내용
1	2023.02.24	회사측: 감사위원회, 감사인측: 업무수행이사 및 담당회계사	대면회의	2022년 재무제표 감사결과 보고
2	2023.05.31	회사측: 감사위원회, 감사인측: 업무수행이사 및 담당회계사	대면회의	2023년 1분기 재무제표 검토결과 및 감사계획 보고
3	2023.08.22	회사측: 감사위원회, 감사인측: 업무수행이사 및 담당회계사	대면회의	2023년 2분기 재무제표 검토결과 보고
4	2023.11.22	회사측: 감사위원회, 감사인측: 업무수행이사 및 담당회계사	대면회의	2023년 3분기 재무제표 검토결과 보고

### 5. 회계감사인의 변경

주식회사 등의 외부감사에 관한 법률 제11조에 의거하여 당사의 지배회사인 신한금융지주회사의 외부감사인이 삼정회계법인으로 변경되었습니다. 금융감독원은 연결기준 및 IFRS 감사 업무를 고려하여 지배·종속관계에 있는 회사는 동일한 감사인 선임을 권고한 바, 당사의 제 33기부터 제 35기 회계연도 외부감사인을 삼정회계법인으로 변경하였습니다.

## 2. 내부통제에 관한 사항

### 1. 내부회계관리제도

가. 내부회계관리자가 제시한 내부회계관리제도에 대한 문제점 또는 개선방안 등 : 해당사항 없음

나. 회계감사인의 내부회계관리제도에 대한 의견

사업연도	회계감사인	검토의견
제33기(당기)	삼정회계법인	경영진의 내부회계관리제도 운영실태보고서에 대한 우리의 검토결과, 경영진의 운영실태보고 내용이 중요성의 관점에서 내부회계관리제도 설계 및 운영 개념체계에 따라 작성되지 않았다고 판단하게 하는 점이 발견되지 아니하였습니다.
제32기(전기)	삼일회계법인	경영진의 내부회계관리제도 운영실태보고서에 대한 우리의 검토결과, 경영진의 운영실태보고 내용이 중요성의 관점에서 내부회계관리제도 설계 및 운영 개념체계에 따라 작성되지 않았다고 판단하게 하는 점이 발견되지 아니하였습니다.
제31기(전전기)	삼일회계법인	경영진의 내부회계관리제도 운영실태보고서에 대한 우리의 검토결과, 경영진의 운영실태보고 내용이 중요성의 관점에서 내부회계관리제도 설계 및 운영 개념체계에 따라 작성되지 않았다고 판단하게 하는 점이 발견되지 아니하였습니다.

## VI. 이사회 등 회사의 기관에 관한 사항

### 1. 이사회에 관한 사항

#### 가. 이사회 구성

당사 이사회는 대표이사 1명, 사외이사 4명(비상근), 비상임이사 1명(비상근)으로 구성되어 있습니다. 이사회는 정기(매분기 1회), 임시(필요시)이사회 형태로 운영되고 있으며, 이사회를 소집함에는 그 소집목적에 기재한 소집통지서를 이사회 개최일 7일전에 각 이사에게 발송토록 하고 있습니다. 이사회 결의는 재적이사 과반수 출석과 출석이사 과반수의 찬성으로 하고 있으며, 이사회 결의사항에 이해관계가 있는 이사는 그 표결에 참가할 수 없도록 하고 있습니다.

※ 각 이사의 주요 이력 및 담당업무는 "VIII. 임원 및 직원 등에 관한 사항"을 참조하시기 바랍니다.

#### 1) 이사회 구성 인원 현황

직 위	성 명	담 당 업 무
대 표 이 사	정 운 진	이사회
사 외 이 사	신 중 혁	이사회, 감사위원회, 위험관리위원회, 임원후보추천위원회, ESG위원회
사 외 이 사	김 진 국	이사회, 감사위원회, 위험관리위원회, 임원후보추천위원회, ESG위원회
사 외 이 사	이 광 속	이사회, 감사위원회, 위험관리위원회, 보수위원회
사 외 이 사	이 재 석	이사회, 감사위원회, 위험관리위원회, ESG위원회
비상임이사	김 태 연	이사회, 보수위원회, 임원후보추천위원회

#### 2) 사외이사 및 그 변동현황

(단위 : 명)

이사의 수	사외이사 수	사외이사 변동현황		
		선임	해임	중도퇴임
6	4	1	-	-

#### 나. 이사회 결의사항 등

구 분	내 용
주주총회에 관한 사항	<ul style="list-style-type: none"> <li>• 주주총회의 소집에 관한 사항</li> <li>• 주주총회에 부의할 안건에 관한 사항</li> <li>• 영업보고서, 결산재무제표에 관한 사항</li> </ul>

이사 등에 관한 사항	<ul style="list-style-type: none"> <li>· 대표이사 사장의 이사아닌 경영진 임면요청에 의한 동의에 관한 사항</li> <li>· 준법감시인의 및 위험관리책임자의 선임 및 해임에 관한 사항</li> <li>· 이사회내위원회 설치, 이사회내위원회 위원의 선임 및 해임에 관한 사항 (감사위원회 위원의 선임 및 해임은 제외)</li> <li>· 이사회내위원회 결의의 재결의(감사위원회 제외)</li> <li>· 이사회, 이사회내위원회 및 사외이사 평가방법 결정에 관한 사항</li> <li>· 주주총회에서 위임된 이사의 보수 등의 결정에 관한 사항</li> <li>· 이사회 의장 직무대행 순위의 결정</li> <li>· 대표이사 사장 직무대행 순위의 결정</li> </ul>
정관 및 중요규정의 제정 및 개폐에 관한 사항	<ul style="list-style-type: none"> <li>· 정관, 지배구조 내부규범, 이사회규정, 경영진운영규정, 경영진보수및평가규정, 경영진 퇴직위로금규정, PS운영규정, 내부통제규정, 내부회계관리규정, 이사회내위원회 규정, 고객정보의제공및이용에관한지침</li> </ul>
기본 운영에 관한 사항	<ul style="list-style-type: none"> <li>· 경영목표, 경영전략의 수립 및 평가에 관한 사항</li> <li>· 이사, 경영진 및 직원의 보수를 포함한 예산 및 결산에 관한 사항</li> <li>· 조직, 인사, 급여에 관한 기본체계의 결정 및 변경에 관한 사항</li> <li>· 주식, 자본금 및 사채 발행에 관한 사항</li> <li>· 본점의 이전에 관한 사항</li> <li>· 지배구조 정책 및 원칙 등에 관한 사항</li> </ul>
자회사 등에 관한 사항	<ul style="list-style-type: none"> <li>· 자회사 등의 편입 및 제외에 관한 사항</li> </ul>
중요한 계약등에 관한 사항	<ul style="list-style-type: none"> <li>· 1건당 50억원을 초과하는 업무용 동·부동산의 취득 및 처분에 관한 사항</li> <li>· 1건당 자기자본(직전 회계연도말)의 100분의 1을 초과하는 자본을 출자하는 경우 <ul style="list-style-type: none"> <li>※ 단, 여신전문금융업법, 산업발전법, 자본시장과 금융투자업에 관한 법률 및 별도 법규에 의거 매매차익을 목적으로 이루어지는 영업관련 출자는 1건당 자기자본(직전회계연도말)의 100분의 10을 초과하는 경우</li> </ul> </li> <li>· 1건당 자기자본의 100분의 30을 초과하는 차입. <ul style="list-style-type: none"> <li>※ 단, 지주회사로부터의 차입 또는 1년이하 단기차입 제외</li> </ul> </li> <li>· 1건당 (총 매각금액 기준) 자기자본의 20%를 초과하는 영업자산의 매각 <ul style="list-style-type: none"> <li>※ 단, 자산의 매각을 취급 시 승인조건으로 부여한 경우 제외</li> </ul> </li> <li>· 기타 1건당 자기자본의 100분의 3을 초과하는 경우</li> <li>· 외국금융기관 등과의 포괄적 업무제휴, 자본의 참여 등을 목적으로 한 전략적 제휴 또는 협약에 관한 사항</li> </ul>
리스크 관리에 관한 중요사항	<ul style="list-style-type: none"> <li>· 리스크 관리의 기본방침 및 전략수립</li> <li>· 회사가 부담가능한 리스크 총 한도의 설정에 관한 사항</li> <li>· 위험관리위원회규정 제정 및 개정에 관한 사항</li> <li>· 기타 이사회가 필요하다고 인정하는 사항</li> </ul>
이사 등과 회사 간의 거래	<ul style="list-style-type: none"> <li>· 다음 각 단의 어느 하나에 해당하는 자가 자기 또는 제3자의 계산으로 회사와 거래하는 경우 <ol style="list-style-type: none"> <li>1) 이사 또는 상법 제542조의 8 제2항 제6호에 따른 주요주주</li> <li>2) 제1단의 자의 배우자 및 직계존비속</li> <li>3) 제1단의 자의 배우자의 직계존비속</li> <li>4) 제1단부터 제3단까지의 자가 단독 또는 공동으로 의결권 있는 발행주식 총수의 100분의 50이상을 가진 회사 및 그 자회사</li> <li>5) 제1단부터 제3단까지의 자가 제4단의 회사와 합하여 의결권 있는 발행주식 총수의 100분의 50이상을 가진 회사</li> </ol> </li> </ul>
내부통제	<ul style="list-style-type: none"> <li>· 내부통제제도의 수립 및 변경에 관한 사항</li> </ul>

기타	<ul style="list-style-type: none"> <li>· 관계법령 및 감독기관의 규정에 의하여 이사회 결의가 필요한 사항</li> <li>· 해산, 영업양도 및 합병 등 조직의 중요한 변경에 관한 사항</li> <li>· 주주총회의 서면에 의한 의결권 행사에 관한 사항</li> <li>· 기타 대표이사 사장이 부의가 필요하다고 인정하는 사항</li> <li>· 이사회내위원회가 특별히 부의하는 사항</li> </ul>
----	---

다. 이사회 중요의결사항 (2023년 1월 1일 ~ 2023년 12월 31일)

회차	개최일자	의 안 내 용	안건 가결 여부	대표이사					사외이사		비상임이사 김태연 (출석률:100%)	비고
				정운진 (출석률:100%)	신종혁 (출석률:100%)	김진국 (출석률:100%)	이광숙 (출석률:100%)	이재석 (출석률:100%)	김태연 (출석률:100%)			
1차	2023.02.14	[안건] 1. 제32기 결산 재무제표 승인의 건 2. 제32기 영업보고서 작성의 건	가결	찬성	찬성	찬성	찬성	찬성	찬성	-		
		[보고사항] 1. 2022년 4분기 주요 경영실적 현황 2. 제32기 이사회 활동 내역 3. 2022년 감사결과 보고 4. 이사회내위원회 심의/결의사항	보고	-	-	-	-	-	-	-		
2차	2023.03.09	[심의사항] 1. 이사 보수 한도 승인의 건	가결	찬성	찬성	찬성	찬성	찬성	찬성	-		
		[안건] 1. 제32기 정기주주총회 소집의 건	가결	찬성	찬성	찬성	찬성	찬성	찬성	-		
		[보고사항] 1. 2022년 내부회계관리제도 운영실태 평가에 관한 사항 2. 2022년 내부통제시스템 평가에 관한 사항 3. 2022년 내부회계관리제도 운영실태 보고 4. 2022년도 이사회 및 이사회내위원회 평가 결과 5. 사외이사 후보군 관리에 관한 사항 6. 이사회내위원회 심의/결의사항 보고	보고	-	-	-	-	-	-	-		
3차	2023.03.30	[안건] 1. 이사회 의장 선임 및 의장 직무대행 순위 결정의 건 2. 선임사외이사 선임의 건 3. 이사회내위원회 위원 선임의 건 4. 중요규정 개정에 관한 사항	가결	찬성	찬성	찬성	찬성	찬성	찬성	-		
		[보고사항] 1. 2022년도 내부통제 체계·운영에 대한 실태점검 결과 보고 2. 2022년 내부통제위원회 및 금융소비자보호 내부통제위원회 운영현황 보고 3. 금융소비자보호 내부통제위원회 의결사항 결과 보고 4. 2022년 신용정보관리·보호인의 업무수행 실적 및 2023년 사업계획 보고 5. 2022년 고객정보의 제공 및 이용에 관한 현황 보고 6. 2023년 금융보안원 정보보호 상시평가에 따른 자체평가 실시 보고 7. 이사회내위원회 심의/결의사항 보고	보고	-	-	-	-	-	-			
4차	2023.05.03	[안건] 1. 사외이사 보수(안) 승인의 건 2. 회사채 발행 관련 일괄 신고의 건	가결	찬성	찬성	찬성	찬성	찬성	찬성	-		
		[보고사항] 1. 이사회내위원회 심의/결의사항 보고	보고	-	-	-	-	-	-			
5차	2023.05.31	[안건] 1. 신한캐피탈 PEF 자회사 설립 승인의 건 2. 특수관계자거래 승인의 건 3. 중요규정 개정에 관한 사항	가결	찬성	찬성	찬성	찬성	찬성	찬성	-		
		[보고사항]	보고	-	-	-	-	-	-			



		1. 2023년 1분기 주요 경영실적 현황 2. 2023년도 1분기 고객정보 제공 및 이용현황 보고 3. 2022년 자금세탁방지업무 ML/TF 위험관리체계 평가결과 보고 4. 금융소비자보호 내부통제위원회 의결사항 결과 보고 5. 이사회내위원회 심의/결의사항 보고								
6차	2023.06.2 7	[안건] 1. 전자담기사채 발행한도 승인의 건	가결	찬성	찬성	찬성	찬성	찬성	찬성	-
		[보고사항] 1. 해외 대체투자 사후관리 기준 및 절차 2. 조직개편(안) 보고에 관한 사항	보고	-	-	-	-	-	-	-
7차	2023.08.2 2	[보고사항] 1. 2023년 2분기 주요 경영실적 현황 2. 최고경영자 경영승계계획 관련 보고 3. 2023년 상반기 내부통제위원회 및 금융소비자보호 내부통제위원회 운영현황 보고 4. 2023년 2분기 고객정보 제공 및 이용현황 보고 5. 이사회내위원회 심의/결의사항 보고	보고	-	-	-	-	-	-	-
8차	2023.11.2 2.	[안건] 1. 신한은행 차입조달(한도) 승인의 건 2. 위험관리위원회규정 개정의 건	가결	찬성	찬성	찬성	찬성	찬성	찬성	-
		[보고사항] 1. 2023년 2분기 주요 경영실적현황 2. 사외이사 후보군 관리에 관한 사항 3. 2023년 3분기 내부통제위원회 운영현황 보고 4. 2023년 3분기 고객정보 제공 및 이용현황 보고 5. 이사회내위원회 심의/결의사항 보고	보고	-	-	-	-	-	-	-
9차	2023.12.1 4	[안건] 1. 2024년도 경영계획(안) 승인의 건_예산/배당계획(안)포함 2. 2024년도 그룹사 내부거래 한도 승인의 건 3. 2024년 총 리스크한도 설정의 건 4. 회사채 발행 관련 일괄 신고의 건	가결	찬성	찬성	찬성	찬성	찬성	찬성	-
		[안건] 5. 중요규정 제/개정에 관한 사항 5-1. 경영진보수및평가규정 5-2. PS운영규정	부결	찬성	반대	반대	반대	반대	찬성	-
		[보고사항] 1. 2023년 2분기 주요 경영실적현황 2. 사외이사 후보군 관리에 관한 사항 3. 2023년 3분기 내부통제위원회 운영현황 보고 4. 2023년 3분기 고객정보 제공 및 이용현황 보고 5. 이사회내위원회 심의/결의사항 보고	보고	-	-	-	-	-	-	-
10차	2023.12.2 8	[안건] 1. 중요규정 제/개정에 관한 사항 1-1. 경영진보수및평가규정 1-2. PS운영규정 2. 이사이닝경영진(주요업무집행책임자)의 선임에 관한 사항 3. 제33기 제1차 임시주주총회 소집의 건 3-1. (주총결의) 이사 선임의 건	가결	찬성	찬성	찬성	찬성	찬성	찬성	-
		[보고사항]	보고	-	-	-	-	-	-	-

		1. 2024년 정기 조직개편(안) 보고에 관한 사항 2. 이사회내위원회 심의/결의사항 보고 3. 고문 위촉 계약에 관한 보고 4. 2023년 자금세탁방지 운용실태 점검 보고								
11차	2023.12.28	[안건] 1. 이사회 의장 선임 및 의장 직무대행 순위 결정의 건 2. 이사회내위원회 위원 선임의 건	가결	찬성	찬성	찬성	찬성	찬성	찬성	-
		[보고사항] 1. 이사회내위원회 심의/결의사항 보고	보고	-	-	-	-	-	-	-

라. 이사회내 위원회

1) 위원회 명칭, 역할, 결의 사항 등 (\* 감사위원회, 임원후보추천위원회 제외)  
(2023년 12월말 기준)

위원회명	구성	주요 역할	주요 결의사항
위험관리위원회	- 신중혁 사외이사(위원장) - 이재석 사외이사 - 이광속 사외이사	- 제반 리스크의 인식, 측정, 통제 등 종합적 리스크관리정책 수립 - 하부 위원회 또는 리스크관리조직 운영, 권한 위임	- 이사회가 결의한 리스크총 한도 범위 내의 유형별 한도 설정 및 변경 - 리스크측정 방법론의 설정 및 변경 - 적정 투자한도 또는 손실허용한도 승인 - 리스크관리규정/리스크관리협의회규정의제, 개정 - 자산건전성분류, 대손충당금적립기준의 수립/변경 등
보수위원회	- 이재석 사외이사(위원장) - 이광속 사외이사 - 김태연 비상임이사	- 이사회에서 위임한 회사의 경영진 등에 대한 평가/보상체계의 수립 및 운영	- 지주회사 보수위원회에서 심의한 경영진에 대한 평가/보수안의 확정 - 지주회사 보수위원회가 위원회에 위임한 사항 - 특정업무 종사자에 대한 성과보수체계 결정에 관한 사항
ESG위원회	- 김진국 사외이사(위원장) - 신중혁 사외이사 - 이재석 사외이사	- ESG 관련 전략/정책 승인 및 이행 사항을 관리·감독	- 연간 ESG추진계획 승인 - ESG 관련 중요 정책의 승인 - 기후변화 대응을 포함한 친환경경영, 사회책임경영 등 ESG경영 관련 규정/정책의 제정 및 폐기에 관한 사항

2) 이사회내 위원회 활동내역 (2023년 1월 1일 ~ 2023년 12월 31일)

① 위험관리위원회

회차	개최일자	의 안 내 용	안건 가결 여부	사외이사				비고
				신중혁 (출석률:100%)	김진국 (출석률:100%)	이광속 (출석률:100%)	이재석 (출석률:100%)	
1차	2023.02.14	[안건] 1. 2023년 비상조달계획(안)	가결	찬성	찬성	찬성	선임 전	-
		[보고사항] 1. 2022년 4분기 리스크관리협의회 운영사항 2. 2022.12월 리스크대쉬보드 3. 이사회, 위원회가 설정한 각종 한도 모니터링	보고	-	-	-		-
2차	2023.03.09	[안건] 1. 리스크관리협의회 규정 개정의 건	가결	찬성	찬성	찬성		-

3차	2023.05.03	[안건] 1. 위험관리위원회 위원장 선임의 건	가결	찬성	퇴임	찬성	찬성	-
		[보고사항] 1. 2022년 하반기 기준 통합위험상황 분석의 건	보고	-		-	-	-
4차	2023.05.31	[심의사항] 1. 신한캐피탈 PEF 회사 설립 승인의 건	원안대로 심의	찬성		찬성	찬성	-
		[보고사항] 1. 2023년 1분기 리스크관리협의회 운영사항 2. 2023.3월 리스크대쉬보드 3. 이사회, 위원회가 설정한 각종 한도 모니터링	보고	-		-	-	-
		[안건] 1. 자산건전성분류 기준 변경의 건	가결	찬성		찬성	찬성	-
5차	2023.08.22	[보고사항] 1. 2023년 6월말 기준 통합위험상황분석 실시(안) 2. 2023년 2분기 리스크관리협의회 운영사항 3. 2023.6월 리스크대쉬보드 4. 이사회, 위원회가 설정한 각종 한도 모니터링	보고	-		-	-	-
		[안건] 1. 2023년 6월 통합위험상황분석 결과 및 대응방안 2. 자산건전성분류 기준 변경의 건	가결	찬성		찬성	찬성	찬성
		[심의사항] 1. 위험관리위원회 규정 개정의 건	원안대로 심의	찬성		찬성	찬성	찬성
		[안건] 1. 리스크관리협의회 규정 개정의 건 2. 위험관리위원회 한도 위임 대상 설정의 건	가결	찬성		찬성	찬성	찬성
7차	2023.11.22	[보고사항] 1. 2023년 3분기 리스크관리협의회 운영사항 2. 2023년 9월 리스크대쉬보드 3. 이사회, 위원회가 설정한 각종 한도 모니터링	보고	-	-	-	-	
		[심의사항] 1. 2024년 총 리스크한도 설정의 건	원안대로 심의	찬성	찬성	찬성	찬성	
		[보고사항] 1. 유동성 업무기준 점검의 건	보고	-	-	-	-	
8차	2023.12.14	[안건] 1. 2024년 유형별 리스크한도 설정의 건 2. 대손충당금 적립기준 수립 및 변경의 건	가결	찬성	찬성	찬성	찬성	
		[안건] 1. 2022년 경영진 성과평가 및 연간(단기)성과급 지급의 건 2. 장기성과급 성과지표 확정 3. 2022년 보수체계 연차보고서 승인의 건	가결	찬성	찬성	선임 前	찬성	-

② 보수위원회

회차	개최일자	의 안 내 용	안건 가결 여부	사외이사			비상임이사	비고
				신중혁 (출석률:100%)	이광숙 (출석률:100%)	이재석 (출석률:100%)	김태연 (출석률:100%)	
1차	2023.03.09	[안건] 1. 2022년 경영진 성과평가 및 연간(단기)성과급 지급의 건 2. 장기성과급 성과지표 확정 3. 2022년 보수체계 연차보고서 승인의 건	가결	찬성	찬성	선임 前	찬성	-

2차	2023.03.30	[안건] 1. 2022년 경영진 성과평가 및 연간(단기)성과급 지급의 건(경영그룹장 ) 2. 2023년 경영진 보수(안) 승인의 건 3. 2023년 경영진 성과평가 및 보수체계 승인의 건	가결	찬성	찬성		찬성	-
3차	2023.05.03	[안건] 1. 보수위원회 위원장 선임의 건	가결	퇴임	찬성	찬성	찬성	-
4차	2023.12.28	[안건] 1. 경영진 등 성과보수 환수 기준 수립의 건	가결		찬성	찬성	찬성	-

### ③ ESG위원회

회차	개최일자	의 안 내 용	안건 가결 여부	사외이사				비고
				김진국 (출석률:100%)	신중혁 (출석률:100%)	이광숙 (출석률:100%)	이재석 (출석률:100%)	
1차	2023.03.30	[안건] 1. 2023년 ESG 추진 계획 승인의 건	가결	찬성	찬성	찬성	선임 前	-
		[보고사항] 1. 2022년 4분기 ESG 추진 실적 보고	보고	-	-	-		-
2차	2023.05.31	[안건] 1. ESG위원회 위원장 선임의 건	가결	찬성	찬성	퇴임	찬성	-
		[보고사항] 1. 2023년 1분기 ESG 추진 실적 보고	보고	-	-		-	-
3차	2023.08.22	[보고사항] 1. 2023년 2분기 ESG 추진 실적 보고 2. 2023년 상반기 기부금 운영 현황 보고	보고	-	-		-	-
4차	2023.11.22	[보고사항] 1. 2023년 3분기 ESG 추진 실적 보고	보고	-	-		-	-

### 마. 이사의 독립성

#### 1) 관련 내부 규정 (2023년 12월말 기준)

<p>&lt;이사회 규정&gt; 제13조(이사회내 위원회의 설치)</p> <p>① 이사회는 이사회내위원회로서 다음 각 호의 위원회를 상시적으로 운영한다. 위원회의 구성 및 운영 등에 관하여는 별도로 정하는 위원회 규정에 의한다.</p> <ol style="list-style-type: none"> <li>1. 임원후보추천위원회</li> <li>2. 감사위원회</li> <li>3. 위험관리위원회</li> <li>4. 보수위원회</li> <li>5. ESG위원회</li> </ol> <p>② 위원회는 결의된 사항을 이사회에 보고하여야 하며, 이사회는 위원회가 결의한 사항에 대하여 다시 결의할 수 있다. 다만, 감사위원회의 결의에 대하여는 그러하지 아니하다.</p> <p>③ 제11조 제2항 및 제3항의 규정은 위원회에 관하여 이를 준용한다.</p> <p>&lt;지배구조 내부규범&gt;</p>
--

제16조(이사의 선임)

- ① 대표이사, 사외이사, 감사위원은 임원후보추천위원회의 추천을 받은 자 중 주주총회에서 선임한다.
- ② 회사는 관련법령에서 정하는 **독립성 요건**을 갖추고 다양한 분야로부터 금융경력과 전문성을 가진 사외이사가 임원후보추천위원회에 포함될 수 있도록 한다.
- ③ 비상임이사는 주주총회에서 선임한다.
- ④ 주주총회는 이사가 이사로서 신분을 유지하는 데 부적합하다고 판단되는 경우 해임할 수 있으며, 이사는 사임, 임기만료, 주주총회의 해임결의 등의 사유에 의하여 퇴임한다.

2) 사외이사 현황 (2023년 12월말 기준)

성명	임기	연임여부 및 연임횟수	선임배경	추천인	회사와의 거래	최대주주 또는 주요주주와의 관계
신중혁	2020.03.27 ~ 제 33기 정기주주총회	연임(3회)	유진자산운용 대표이사, 원베스트투자자문(주) 대표이사, 앰플러스자산운용 대표이사, 키움투자자산 사외이사 등을 역임하며 금융업에 대한 실무적 경험과 더불어 전문성을 보유하고 있음. 특히 당사가 IB중심 여신전문금융회사로 거듭나고 있는 시기에 최적화 되어 있다고 판단됨	임원후보 추천위원회	해당사항 없음	해당사항 없음
김진국	2021.03.30 ~ 제 33기 정기주주총회	연임(2회)	중앙SUNDAY 고문, 중앙일보 대기자, 한국신문방송편집인협회 부회장 등의 경험을 통한 전문성을 바탕으로 고객의 권익 보호 및 지속가능경영 관점의 사회적 이슈에 대한 폭넓은 식견을 갖고 있음	임원후보 추천위원회	해당사항 없음	해당사항 없음
이광숙	2022.09.22 ~ 제 34기 정기주주총회	-	현재 한국공학대학교 경영학부 교수로 재임중인 회계학 박사이며, 국세청 등 국가기관의 조세행정업무에 참여하고 있는 회계전문가임. 회계사로서 회계법인에서 근무한 실무 경험과 전문지식을 바탕으로 이사회 및 감사위원회 등 소위원회의 전문성 제고에 기여할 것으로 기대됨	임원후보 추천위원회	해당사항 없음	해당사항 없음
이재석	2023.03.30 ~ 제 34기 정기주주총회	-	신한은행에 1987년 입행하여 근무한 기간이 23여 년에 달하고, 특히 준법감시실장, 기관그룹본부장 등 주요 직무 수행 경험이 풍부한 법률전문가로서 실무 경험과 전문지식을 바탕으로 이사회 및 소위원회 전문성 제고에 크게 기여할 것으로 기대됨	임원후보 추천위원회	해당사항 없음	해당사항 없음

3) 임원후보추천위원회 구성 현황 (2023년 12월말 기준)

성명	사외이사 여부	관계법을 충족여부
김진국	해당	사외이사가 동 위원회 총원의 과반수로, 상법 제542조의8 제4항을 충족 구성 위원수가 3인 이상으로 금융회사의 지배구조에 관한 법률 제17조 제2항을 충족
신중혁	해당	
김태연	미해당	

4) 임원후보추천위원회 활동내역 (2023년 1월 1일 ~ 2023년 12월 31일)

회차	개최일자	의안내용	안건 가결 여부	사외이사		비상임이사	비고
				김진국 (출석률:100%)	신중혁 (출석률:100%)	김태연 (출석률:100%)	
1차	2023.03.09	[안건] 1. 사외이사 후보군 관리에 관한 사항	가결	찬성	찬성	찬성	-

		2. 감사위원이 되는 사외이사 후보 추천에 관한 사항 3. 사외이사 후보추천에 관한 사항					
		[보고사항] 1. 사외이사 후보자 자격요건 검토보고서 2. 2022년 사외이사 평가 실시 결과 보고	보고	-	-	-	
2차	2023.05.03	[안건] 1. 임원후보추천위원회 위원장 선임의 건	가결	찬성	찬성	찬성	-
3차	2023.11.22	[안건] 1. 사외이사 후보군 관리에 관한 사항	가결	찬성	찬성	찬성	-
4차	2023.12.28	[안건] 1. 대표이사 후보추천에 관한 사항	가결	찬성	찬성	찬성	-

#### 바. 사외이사의 전문성

당사는 이사회 및 이사회내소위원회의 효율적 운영을 보좌하고, 이사(사외이사 포함)에 대한 제반 업무 지원을 위해 전략기획부(이사회, 임원후보추천위원회, 보수위원회, ESG위원회), 감사부(감사위원회), 리스크관리부(위험관리위원회) 담당 업무에 다음의 내용을 규정하고 있습니다.

<p>각 부서의 업무 담당자는 아래의 업무를 수행하고 있습니다.</p> <ol style="list-style-type: none"> <li>1) 이사회 및 소위원회의 회의 소집 및 진행 등을 위한 실무지원</li> <li>2) 이사회 및 소위원회의 회의내용 기록 유지</li> <li>3) 이사회 및 소위원회의 연간운영계획 수립 지원</li> <li>4) 사외이사에 대한 회사관련 정보제공</li> <li>5) 사외이사의 직무수행에 필요한 요청사항에 대한 지원</li> <li>6) 이사회 및 소위원회의 각종 법규준수를 위한 지원</li> <li>7) 기타 이사회 및 소위원회의 지시사항 처리 등</li> </ol>
---

#### 사. 사외이사 교육실시 현황

교육일자	교육실시주체	참석 사외이사	불참시 사유	주요 교육내용
2023.05.31	ESG위원회 교육	신중혁, 김진국, 이광숙, 이재석	-	'자연 자본' 정보를 공개하라(교육 영상 시청)
2023.08.22	이사회 교육	신중혁, 김진국, 이광숙, 이재석	-	내부회계관리제도교육
2023.11.22	ESG위원회 교육	신중혁, 김진국, 이광숙, 이재석	-	지구를 구하는 기후테크(교육 영상 시청)
2023.12.14	이사회 교육	신중혁, 김진국, 이광숙, 이재석	-	자본비율 규제변화에 대한 이해
2023.12.14	이사회 교육	신중혁, 김진국, 이광숙, 이재석	-	자금세탁방지제도 교육
2023.12.14	이사회 교육	신중혁, 김진국, 이광숙, 이재석	-	ESG 경영 법제화 교육

## 2. 감사제도에 관한 사항

### 1. 감사기구 관련 사항

#### 가. 감사위원회 역할

- 이사 및 경영진의 업무진행 감독
- 내부통제시스템의 적정성과 경영성과 평가 및 개선
- 외부감사인 선임 승인
- 외부감사인의 감사활동에 대한 평가

- 감사결과 지적사항에 대한 조치 확인
- 관계법령 또는 정관에서 정한 사항과 이사회가 위임한 사항의 처리
- 기타 감독기관 지시 사항, 이사회 또는 위원회가 필요하다고 인정하는 사항에 대한 감사

나. 감사위원회 주요 결의사항

- 이사회에 대한 보고 의무, 감사보고서의 작성, 제출, 이사의 위법행위에 대한 유지청구 등
- 감사계획의 수립, 내부감사 관련 업무, 감사부서장의 임면에 대한 동의, 외부감사인의 선임 및 해임의 승인 등

다. 감사위원 현황

성명	사외이사 여부	경력	회계·재무전문가 관련		
			해당 여부	전문가 유형	관련 경력
이광숙	예	01.02 명지대학교 경영학과 졸업 12.02 고려대학교 경영학과 박사 03.11 삼정회계법인 회계사 12.08 미림회계법인 회계사 13.03 한국공학대학교 경영학부 교수(현)	예	회계·재무분야 학위보유자	12.02 고려대학교 경영(회계)학 박사 13.03 한국공학대학교 경영학부 교수(현)
김진국	예	85.02 서울대학교 정치학과 졸업 13.02 한국신문방송편집인협회 부회장 14.01 중앙일보 대기자 15.02 정치평론학회 부회장 20.01 관훈클럽정신영기금 제15대 이사장 21.01 중앙SUNDAY 고문	-	소비자보호 전문가	-
신중혁	예	82.02 성균관대학교 행정학과 졸업 86.12 Long island대 경영대학원 수료 08.07 유진자산운용 대표이사 09.11 원베스트투자자문(주) 대표이사 14.06 엠플러스자산운용 대표이사 20.03 키움투자자산 사외이사 23.03 키움에스저축은행 사외이사(현)	-	금융 전문가	-

2. 감사위원회 활동내역 (2023년 1월 1일 ~ 2023년 12월 31일)

회차	개최일자	의 안 내 용	안건 가결 여부	사외이사			비고
				이광숙 (출석률:100%)	신중혁 (출석률:100%)	김진국 (출석률:100%)	
1차	2023.02.14	[안건] 1. 2023년 감사부서장 업무성과 목표결정에 관한 사항	가결	찬성	찬성	찬성	-
		[보고사항] 1. 2022년 감사결과 보고	보고	-	-	-	-
2차	2023.02.24	[심의사항] 1. 2022년도 내부회계관리제도 운영실태 평가에 관한 사항	원안대로 심의	-	-	-	-
		[보고사항] 1. 2022년도 내부회계관리제도 운영실태 보고 2. 외부감사인의 2022년 재무제표 감사결과 보고	보고	-	-	-	-
3차	2023.03.09	[안건]	가결	찬성	찬성	찬성	-

		1. 제32기 정기주주총회 의안 및 서류에 대한 진술에 관한 사항 2. 제32기 감사보고서 제출에 관한 사항 3. 내부감사장치에 대한 감사의 의견서					
		[심의사항] 1. 2022년도 내부통제시스템 평가에 관한 사항	원안대로 심의	-	-	-	-
4차	2023.03.30	[보고사항] 1. 2023년 준법감시인 활동 결과 보고 2. 2023년 준법감시(인) 계획	보고	-	-	-	-
5차	2023.05.31	[보고사항] 1. 2023년 1분기 감사활동 보고 2. 2022 회계연도 외부감사인 평가결과 보고 3. 2023년 내부회계관리제도 운영 계획 보고 4. 외부감사인의 2023년 1분기 재무제표 검토결과 및 감사계획 보고	보고	-	-	-	-
6차	2023.08.22	[보고사항] 1. 2023년 2분기 감사활동 보고 2. 외부감사인의 2023년 2분기 재무제표 검토결과 보고	보고	-	-	-	-
7차	2023.11.22	[보고사항] 1. 2023년 3분기 감사활동 보고 2. 2023년 내부회계관리제도 중간평가 결과 보고 3. 외부감사인의 2023년 3분기 재무제표 검토결과 보고	보고	-	-	-	-
8차	2023.12.14	[안건] 1. 2023년 감사부서장의 업무성과 평가의 건	가결	찬성	찬성	찬성	-
9차	2023.12.28	[심의사항] 1. 2023년 자금세탁방지 운용실태 점검 보고	원안대로 심의	-	-	-	-
		[안건] 1. 2024년 감사계획(안) 수립의 건 2. 제33기 제1차 임시주주총회 의안 및 서류에 대한 진술에 관한 사항					

### 3. 감사위원회 교육실시 현황

교육일자	교육실시주체	참석 감사위원	불참시 사유	주요 교육내용
2023.08.22	회계법인 서본	3명	-	내부회계관리제도 교육

### 4. 감사위원회 지원조직 현황

부서(팀)명	직원수(명)	직위(근속연수)	주요 활동내역
감사부	4	부장 1명 (36개월) 매니저 3명 (18개월)	- 감사계획의 수립 및 시행 - 업무감사에 관한 사항 - 외부감사의 수검에 관한 사항

### 5. 준법감시인의 인적사항 및 주요경력

성명	성별	출생년월	주요경력	준법감시인선임일	임기 만료일	등기임원 여부 (가/부)
----	----	------	------	----------	--------	------------------



김관명 (상근)	남	1967.09	신한캐피탈 선박금융팀 팀장 신한캐피탈 투자금융2팀 팀장 신한캐피탈 경영기획팀 팀장 신한캐피탈 투자금융본부 본부장 신한캐피탈 종합금융본부 본부장 신한캐피탈 준법감시인 (상무)	2022.01.01	2023.12.31	부
-------------	---	---------	---	------------	------------	---

## 6. 준법지원인 등 지원조직 현황

부서(팀)명	직원수(명)	직위(근속연수)	주요 활동내역
준법감시부	8	상무 1명 (24개월) 부장 1명 (12개월) 매니저 4명 (평균 19개월) 검사역 2명 (평균 12개월)	- 내부통제정책의 수립 및 기획, 입안에 관한 사항 - 내부통제제도 운영실태에 대한 모니터링 및 미비점 개선 시정에 관한 사항 - 법규준수 등과 관련한 임직원 교육에 관한 사항
법무지원부	3	변호사 3명 (평균 22개월)	- 회사의 법규준수를 위한 법률지원, 자문에 관한 사항 - 사규의 제정 및 개폐에 필요한 검토, 관리, 해석 및 소관부서 지정에 관한 사항 - 법규 및 법률의 조사, 연구 및 해석에 관한 사항

## 3. 주주총회 등에 관한 사항

### 1. 투표제도 현황

(기준일 : 2023년 12월 31일 )

투표제도 종류	집중투표제	서면투표제	전자투표제
도입여부	배제	미도입	미도입
실시여부	-	-	-

### 2. 의결권 현황

(기준일 : 2023년 12월 31일 )

(단위 : 주)

구 분	주식의 종류	주식수	비고
발행주식총수(A)	보통주	62,250,000	-
	우선주	-	-
의결권없는 주식수(B)	보통주	-	-
	우선주	-	-
정관에 의하여 의결권 행사가 배제된 주식수(C)	보통주	-	-
	우선주	-	-
기타 법률에 의하여 의결권 행사가 제한된 주식수(D)	보통주	-	-
	우선주	-	-
의결권이 부활된 주식수(E)	보통주	-	-
	우선주	-	-

의결권을 행사할 수 있는 주식수 (F = A - B - C - D + E)	보통주	62,250,000	-
	우선주	-	-

### 3. 주주총회 의사록 요약

주총일자	안 건	결 의 내 용	비 고
제32기 임시주주총회 (2022.09.22)	(제1호 의안) 정관 개정의 건	원안대로	ESG경영 강화를 위한 ESG위원회 신규 설치
	(제2호 의안) 감사위원이 되는 사외이사 선임의 건	승인	사임 : 이성우 사외이사 신규선임 : 이광숙 사외이사
제32기 임시주주총회 (2022.12.29)	(제1호 의안) 이사 선임의 건	원안대로 승인	재선임 : 정운진 대표이사, 김태연 비상임이사
제32기 정기주주총회 (2023.03.30)	(제1호 의안) 제32기 재무제표(이익잉여금처분계산서 포함) 및 연결재무제표 승인의 건	원안대로 승인	당기순이익 : 3,033억 (연결)
	(제2호 의안) 감사위원이 되는 사외이사 선임의 건		재선임 : 신중혁, 김진국 사외이사
	(제3호 의안) 사외이사 선임의 건		신규선임 : 이재석 사외이사
	(제4호 의안) 이사 보수 한도 승인의 건		이사 보수 한도 : 15억
제33기 임시주주총회 (2023.12.29)	(제1호 의안) 이사 선임의 건	원안대로 승인	재선임 : 정운진 대표이사 신규선임: 이민균 비상임이사

## VII. 주주에 관한 사항

### 1. 최대주주 및 특수관계인의 주식소유 현황

2023년 12월 31일 현재 당사의 최대주주는 (주)신한금융지주회사입니다.

#### (1) 최대주주 및 그 지분율

(기준일 : 2023년 12월 31일 )

(단위 : 주, %)

성명	관계	주식의 종류	소유주식수 및 지분율				비고
			기 초		기 말		
			주식수	지분율	주식수	지분율	
신한금융지주회사	모회사	보통주	62,250,000	100.0	62,250,000	100.0	-
계		보통주	62,250,000	100.0	62,250,000	100.0	-
		우선주	-	-	-	-	-

#### (2) 법인 또는 단체의 기본정보

명칭	출자자수 (명)	대표이사 (대표조합원)		최대주주 (최대출자자)	
		성명	지분(%)	성명	지분(%)
신한금융지주	148,303	진옥동	0.00	국민연금	7.47

(주1) 출자자수는 2023년말 기준 주주명부 내용에 따른 것임

(주2) 최대주주 지분(%)은 2023년말 기준 주주명부 내용에 따른 것으로 보통주식수 기준 비율임

#### (3) 최대주주의 대표자

(기준일 : 2023년 12월 31일 )

성명	출생년월	직위	등기임원 여부	상근 여부	담당업무	주요경력	재직기간	임기 만료일
진옥동	1961.02	대표이사 회장	등기임원	상근	총괄, 자회사최고경영자후보 추천위원회 위원장, ESG전략위원회 위원	<ul style="list-style-type: none"> <li>· 중앙대학교 경영학 석사</li> <li>· SBJ은행 법인장(2015.06~2016.12)</li> <li>· 신한은행 부행장(2017.1~2017.3)</li> <li>· 신한금융지주회사 부사장 (2017.3~2018.12)</li> <li>· 신한은행 은행장(2019.3~2022.12.31)</li> </ul>	2023.3.23 ~ 현재	2026년 3월

(주) 만료일은 해당년도 정기주주총회 개최일자까지임

#### (4) 재무현황

주식회사 신한금융지주회사와 그 종속기업

(단위 : 백만원)

과 목	제23기 (2023.12.31)	제22기 (2022.12.31)	제21기 (2021.12.31)

자산 총계	691,795,333	664,433,230	648,152,185
부채 총계	635,473,468	611,009,672	598,613,763
자본 총계	56,321,865	53,423,558	49,538,422
매출액	61,332,629	58,815,309	45,730,013
I.영업이익	6,100,850	5,905,564	5,952,096
II.관계기업 이익에 대한 지분	125,088	121,697	158,600
III.기타영업외손익	-260,978	339,365	-527,032
IV.법인세비용차감전순이익	5,964,960	6,366,626	5,583,664
V.법인세비용	1,486,960	1,611,112	1,471,036
VI.당기순이익	4,478,000	4,755,514	4,112,628
VII.기타포괄손익	844,389	-1,005,775	-617,789
VIII.총포괄이익	5,322,389	3,749,739	3,494,839
IX.당기순이익의 귀속	4,478,000	4,755,514	4,112,628
(1) 지배기업 소유주지분	4,368,035	4,665,643	4,019,254
(2) 비지배지분	109,965	89,871	93,374

주1) 매출액 항목은 한국채택국제회계기준(K-IFRS) 재무제표 상 대응되는 계정과목이 없어 이자수익, 수수료수익, 기타 영업수익 등을 합산한 수치를 기재하였습니다.

주2) 모회사는 제23기(당기)부터 기업회계기준서 제1117호 '보험계약'을 신규로 적용하며, 제22기(전기)를 소급하여 재작성하였습니다. 제21기(전전기)는 소급 재작성되지 아니하였습니다. 제22기(전기)는 외부감사인의 감사가 완료되지 않은 상태로 추후 감사결과에 따라 변경될 수 있습니다.

## (5) 사업의 현황

신한금융지주회사는 금융업을 영위하는 회사 등에 대한 지배·경영관리, 종속회사에 대한 자금지원 등을 주요 사업목적으로 2001년 9월 1일에 주식회사 신한은행, 신한증권 주식회사, 신한캐피탈 주식회사 및 신한비엔피파리바자산운용주식회사(舊신한투자신탁운용주식회사)의 주주로부터 주식이전의 방법으로 설립된 금융지주회사입니다. 또한, 동년 9월 10일에는 주식을 한국증권거래소에 상장하였습니다. 한편, 신한금융지주회사는 2003년 9월 16일 미국 증권거래위원회 (Securities and Exchange Commission)에 등록되었으며, 동 일자로 당사의 미국주식예탁증서(ADS: American Depositary Shares)를 뉴욕증권거래소(New York Stock Exchange)에 상장하였습니다.

현재 신한금융지주회사의 대표이사직은 진옥동 회장이 역임하고 있습니다. 신한금융지주회사의 최대주주는 국민연금공단으로 신한금융지주의 의결권 있는 보통주에 대하여 7.47%의 지분을 보유하고 있습니다. 신한금융지주회사는 자회사를 통하여 은행업, 신용카드업, 금융투자업, 생명보험업, 여신전문금융업, 자산운용업, 저축은행업, 부동산신탁업, 시스템 개발 및 공급업, 집합투자 일반사무관리업, 부동산자산관리업, 투자자문업, 벤처캐피탈, 손해보험업 사업을 영위하고 있습니다.

## 2. 최대주주(신한금융지주)의 최대주주 관련 정보

### (1) 법인 또는 단체의 기본정보

명 칭	출자자수 (명)	대표이사 (대표조합원)		최대주주 (최대출자자)	
		성명	지분(%)	성명	지분(%)
국민연금공단	-	김태현 (이사장)	-	-	-

(2) 최대주주(법인 또는 단체)의 최근 결산기 재무현황

(단위 : 백만원)

구 분	2022년 말
자산총계	467,125
부채총계	732,544
자본총계	-265,419
매출액	34,844,997
영업이익	7,347
당기순이익	-12,233

주) 2022년 사업연도 고유사업 기준

<국민연금공단 개요>

- 국민연금공단은 국민연금법에 의거하여 1987년 9월 18일에 설립되었으며, 국민연금을 운영, 관리하는 준정부기관으로 주요업무로는 국민연금 가입자의 이력 관리, 연금보험료 징수, 연금급여 지급, 기금운용, 가입자와 연금 수급권자를 위한 복지사업 실시 등입니다.
- 2023년 11월말 기준 지역 및 사업장가입자 등을 포함한 총 연금가입자는 약 2,219만 명이며, 국민연금기금 규모는 2023년 12월말 기준 약 1,035.8조원입니다.

<국민연금공단 주요연혁>

- 1987년 09월 국민연금관리공단 설립
- 1988년 01월 국민연금제도 실시(10인 이상 사업장)
- 1999년 11월 기금운용본부 설치
- 2007년 07월 '국민연금공단'으로 명칭 변경
- 2014년 07월 기초연금 사업 수행
- 2015년 12월 전 국민 대상 노후준비서비스 시행
- 2016년 08월 실업크레딧 제도 시행
- 2022년 07월 지역가입자 보험료 지원제도 시행

<국민연금공단 경영진 현황>

- 김태현 이사(이사장) : 공단 업무 총괄
- 류지영 감사 : 업무전반, 재무회계 및 기금운용 내역 감사 총괄
- 장재혁 이사 : 기획조정, 인사혁신, 경영지원 및 국민소통 업무 총괄
- 김정학 이사 : 고객지원, 가입지원, 연금급여, 4대사회보험 정보연계 업무 및 국제협력 업무 총괄
- 이여규 이사 : 노후준비지원, 장애인지원, 기초연금 및 복지사업 업무 총괄

- 서원주 이사 : 기금운용본부 업무 총괄
  - 권문일 연구원장 : 연금제도, 재정추계, 기금운용 및 평가관련 연구업무 수행 총괄
  - 김청태 본부장 : 디지털혁신본부 업무 총괄
- (2023년 11월 15일 기준)

<국민연금공단 사업현황>

- 가입자에 대한 기록의 관리 및 유지
- 연금보험료의 부과
- 급여의 결정 및 지급
- 노후설계 상담, 소득활동 지원 및 자금의 대여
- 복지시설의 설치·운영 등 복지증진 사업
- 기금증식을 위한 자금의 대여사업
- 국민연금법 또는 다른 법령에 따라 위탁받은 사항
- 그 밖의 국민연금사업에 관하여 보건복지부장관이 위탁하는 사항
- 국민연금기금의 관리 및 운영

※ 국민연금공단에 관한 상기 내용 및 기타 자세한 사항은 국민연금공단 홈페이지 (<http://www.nps.or.kr>) 및 공공기관 경영정보 공개시스템(<http://www.alio.go.kr>)을 참고

3. 최대주주 변동현황

당사는 공시대상기간 중 최대주주가 변동된 사항이 없습니다.

4. 주식 소유현황

(기준일 : 2023.12.31 ) (단위 : 주)

구분	주주명	소유주식수	지분율(%)	비고
5% 이상 주주	신한금융지주회사	62,250,000	100.0	-
	-	-	-	-
우리사주조합		-	-	-

## VIII. 임원 및 직원 등에 관한 사항

### 1. 임원 및 직원 등의 현황

#### 1. 임원 현황

(기준일 : 2023년 12월 31일 )

(단위 : 주)

성명	성별	출생년월	직위	등기임원 여부	상근 여부	담당 업무	주요경력	소유주식수		최대주주와의 관계	재직기간	임기 만료일
								의결권 있는 주식	의결권 없는 주식			
정운진	남	1964.04	대표이사	사내이사	상근	총괄	87.02 서울대학교 경제학과 졸업 16.01 신한은행 종합기획부 본부장 18.01 신한은행 부행장보 19.01 GIB사업부부장 21.01 신한캐피탈 대표이사(현)	-	-	해당사항없음	2021.01.01 ~ 현재	2024.12.31
신종혁	남	1958.10	사외이사	사외이사	비상근	-	82.02 성균관대학교 행정학과 졸업 86.12 Long Island대학교 경영대학원 수료 08.07 유진자산운용 대표이사 09.11 원베스트투자증권(주) 대표이사 14.06 엠플러스자산운용 대표이사 20.03 키움투자자산 사외이사 23.03 키움에스저축은행 사외이사(현)	-	-	해당사항없음	2020.03.27 ~ 현재	-
김진국	남	1959.11	사외이사	사외이사	비상근	-	85.02 서울대학교 정치학과 졸업 13.02 한국신문방송편집인협회 부회장 14.01 중앙일보 대기자 15.02 정치평론학회 부회장 20.01 관훈클럽정신영양기금 제15대 이사장 21.01 중앙SUNDAY 고문	-	-	해당사항없음	2021.03.30 ~ 현재	-
이광숙	여	1975.02	사외이사	사외이사	비상근	-	01.02 명지대학교 경영학과 졸업 12.02 고려대학교 경영학과 박사 03.11 상정회계법인 회계사 12.08 미림회계법인 회계사 13.03 한국공학대학교 경영학부 교수(현)	-	-	해당사항없음	2022.09.22 ~ 현재	-
이재석	남	1962.02	사외이사	사외이사	비상근	-	84.02 고려대학교 법학과 졸업 03.07 신한은행 준법감시실장 06.04 신한은행 삼성서울병원 지점장 09.02 신한은행 법조타운 지점장 11.01 신한은행 기관고객부장 13.01 신한은행 기관그룹 본부장	-	-	해당사항없음	2023.03.30 ~ 현재	-
김태연	남	1968.07	비상임이사	기타비상무이사	비상근	-	92.02 연세대학교 경제학과 졸업 09.02 신한금융지주 재무팀 부팀장 13.07 신한금융지주 재무팀 팀장대우 17.07 신한금융지주 재무팀 팀장 19.01 신한금융지주 재무팀 본부장 22.01 신한금융지주 회계본부 상무 23.01 신한금융지주 글로벌&신사업본부 상무(현)	-	-	해당사항없음	2022.01.01 ~ 현재	2023.12.31

정근수	남	1966.04	부사장	미등기	상근	GIB사업	91.02 고려대학교 중어중문학과 졸업 11.01 신한은행 투자금융부 팀장 14.01 신한은행 투자금융부장 18.01 신한은행 GIB본부장 19.01 신한은행 투자금융본부장 21.01 신한금융 GIB그룹 부사장(현)	-	-	해당사항없음	2021.01.01 ~ 현재	2023.12.31
박상철	남	1964.08	부사장	미등기	상근	여신지원	13.02 서울디지털대학교 경영학과 졸업 14.01 신한은행 기업여신지원부장겸 부장상사 사역 17.01 신한은행 여신관리부 부장겸 부장상사 역 19.01 신한은행 여신지원본부 본부장 20.01 신한은행 여신기획부 본부장 21.01 신한캐피탈 여신지원그룹 부사장(현)	-	-	해당사항없음	2021.01.01 ~ 현재	2024.12.31
문영석	남	1968.05	부사장	미등기	상근	기업금융	94.02 연세대학교 응용통계학과 졸업 10.05 신한캐피탈 안산지점 지점장 15.01 신한캐피탈 부산지점 지점장 17.02 신한캐피탈 경영기획팀 부장 20.01 신한캐피탈 기업금융1본부 본부장 22.01 신한캐피탈 강남금융본부 본부장 23.01 신한캐피탈 기업금융그룹 부사장(현)	-	-	해당사항없음	2023.01.0 1 ~ 현재	2024.12.31
함덕용	남	1966.07	상무	미등기	상근	리스크 관리	92.02 연세대학교 경영학과 졸업 10.09 신한캐피탈 직원만족센터 센터장 12.07 신한캐피탈 오도금융1팀 팀장 15.01 신한캐피탈 여의도금융센터 센터장 17.02 신한캐피탈 심사1팀 부장 20.01 신한캐피탈 전략영업본부 본부장 22.01 신한캐피탈 경영기획그룹 상무 23.01 신한캐피탈 위험관리책임자(현)	-	-	해당사항없음	2023.01.01 ~ 현재	2024.12.31
김관영	남	1967.09	상무	미등기	상근	준법 감시	90.02 연세대학교 경제학과 졸업 11.02 신한캐피탈 선박금융팀 팀장 15.01 신한캐피탈 투자금융2팀 팀장 16.01 신한캐피탈 경영기획팀 팀장 17.01 신한캐피탈 투자금융본부 본부장 21.01 신한캐피탈 종합금융본부 본부장 22.01 신한캐피탈 준법감시인(현)	-	-	해당사항없음	2022.01.01 ~ 현재	2023.12.31
전홍렬	남	1970.08	상무	미등기	상근	경영기획	95.02 서강대학교 법학과 졸업 08.01 신한캐피탈 리스크관리팀 팀장 14.01 신한캐피탈 기업여신부 부장 17.02 신한캐피탈 여의도금융센터 센터장 19.02 신한캐피탈 강남금융1센터 센터장 21.01 신한캐피탈 부산금융센터 센터장 22.01 신한캐피탈 자금부 부장 23.01 신한캐피탈 경영기획그룹 상무 (현)	-	-	해당사항없음	2023.01.0 1 ~ 현재	2024.12.31



- 신중혁, 김진국 사외이사의 임기만료일은 제33기 정기주주총회일이며, 이광숙, 이재석 사외이사의 임기만료일은 제34기 정기주주총회일임
- 제33기 제1차 임시주주총회에서 정운진 대표이사 임기1년 연임토록 선임하였음.

(기준일 : 2024년 3월 29일 )

(단위 : 주)

성명	성별	출생년월	직위	등기임원 여부	상근 여부	담당 업무	주요경력	소유주식수		최대주주와의 관계	재직기간	임기 만료일
								의결권 있는 주식	의결권 없는 주식			
정운진	남	1964.04	대표이사	사내이사	상근	총괄	87.02 서울대학교 경제학과 졸업 16.01 신한은행 종합기획부 본부장 18.01 신한은행 부행장보 19.01 GIB사업부부장 21.01 신한캐피탈 대표이사(현)	-	-	해당사항없음	2021.01.01 ~ 현재	2024.12.31
이광숙	여	1975.02	사외이사	사외이사	비상근	-	01.02 영지대학교 경영학과 졸업 12.02 고려대학교 경영학과 박사 03.11 삼정회계법인 회계사 12.08 미림회계법인 회계사 13.03 한국공학대학교 경영학부 교수(현)	-	-	해당사항없음	2022.09.22 ~ 현재	-
이재석	남	1962.02	사외이사	사외이사	비상근	-	84.02 고려대학교 법학과 졸업 03.07 신한은행 준법감시실장 06.04 신한은행 삼성서울병원 지정장 09.02 신한은행 법조타운 지정장 11.01 신한은행 기관고객부장 13.01 신한은행 기관그룹 본부장	-	-	해당사항없음	2023.03.30 ~ 현재	-
박재하	남	1957.11.	사외이사	사외이사	비상근	-	81.02 서울대학교 경제학과 졸업 91.05 Pennsylvania State University 경제학과 박사 98.06 청와대 경제비서실 경제구조조정기획단 종합반장 99.06 재정경제부 장관 자문관 03.01 한국금융연구원 거시금융팀 팀장 08.06 한국금융연구원 부원장 08.06 한국금융학회 부회장 11.10 아시아개발은행 연구소 부소장 23.01 한국채권연구원 고문(현)	-	-	해당사항없음	2024.03. 29 ~ 현재	-
서정희	남	1962.08.	사외이사	사외이사	비상근	-	85.08 서울대학교 경제학과 졸업 88.02 서울대학교 경제학과 석사 00.05 University of Missouri, Columbia 경제학과 박사 08.10 매일경제신문사 편집국 금융부장 14.10 매일경제신문사 편집국 부국장 겸 지식부장 15.10 매일방송(MBN) 주식회사 보도국장 16.11 매경TV 주식회사 대표이사 20.01 매경출판 주식회사 대표이사 23.01 연우건설주 주식회사 대표이사(현)	-	-	해당사항없음	2023.03. 29 ~ 현재	-

이인근	남	1967.04	비상임이사	기타비상무이사	비상근	-	92.09 한양대학교 영어영문학과 졸업 12.01 신한은행 천안중앙금융센터 리태일지점장 14.01 신한은행 한덕역지점장 15.07 신한은행 비서실장 17.03 신한금융지주 경영지원팀 부장 19.01 신한금융지주 그룹 운영부문 상무 21.01 신한금융지주 부사장(현)	-	-	해당사항없음	2024.01.01 ~ 현재	2024.12.31
박상철	남	1964.08	부사장	미등기	상근	여신지원	13.02 서울디지털대학교 경영학과 졸업 14.01 신한은행 기업여신지원부장겸 부장상사역 17.01 신한은행 여신관리부 부장겸 부장상사역 19.01 신한은행 여신지원본부 본부장 20.01 신한은행 여신기획부 본부장 21.01 신한캐피탈 여신지원그룹 부사장(현)	-	-	해당사항없음	2021.01.01 ~ 현재	2024.12.31
김관영	남	1967.09	부사장	미등기	상근	경영기획	90.02 연세대학교 경제학과 졸업 11.02 신한캐피탈 선박금융팀 팀장 15.01 신한캐피탈 투자금융2팀 팀장 16.01 신한캐피탈 경영기획팀 팀장 17.01 신한캐피탈 투자금융본부 본부장 21.01 신한캐피탈 종합금융본부 본부장 22.01 신한캐피탈 준법감시인 상무 24.01 신한캐피탈 경영기획그룹 부사장(현)	-	-	해당사항없음	2022.01.01 ~ 현재	2025.12.31
문영석	남	1968.05	부사장	미등기	상근	기업금융	94.02 연세대학교 응용통계학과 졸업 10.05 신한캐피탈 안산지점 지점장 15.01 신한캐피탈 부산지점 지점장 17.02 신한캐피탈 경영기획팀 부장 20.01 신한캐피탈 기업금융1본부 본부장 22.01 신한캐피탈 강남금융본부 본부장 23.01 신한캐피탈 기업금융그룹 부사장(현)	-	-	해당사항없음	2023.01.01 ~ 현재	2024.12.31
황덕용	남	1966.07	상무	미등기	상근	리스크 관리	92.02 연세대학교 경영학과 졸업 10.09 신한캐피탈 직원만족센터 센터장 12.07 신한캐피탈 오토금융1팀 팀장 15.01 신한캐피탈 여의도금융센터 센터장 17.02 신한캐피탈 심사1팀 부장 20.01 신한캐피탈 전략영입본부 본부장 22.01 신한캐피탈 경영기획그룹 상무 23.01 신한캐피탈 위험관리책임자 상무(현)	-	-	해당사항없음	2023.01.01 ~ 현재	2024.12.31
전흥렬	남	1970.08	상무	미등기	상근	준법감시	95.02 서강대학교 법학과 졸업 08.01 신한캐피탈 리스크관리팀 팀장 14.01 신한캐피탈 기업여신부 부장 17.02 신한캐피탈 여의도금융센터 센터장 19.02 신한캐피탈 강남금융1센터 센터장 21.01 신한캐피탈 부산금융센터 센터장 22.01 신한캐피탈 자금부 부장 23.01 신한캐피탈 경영기획그룹 상무 24.01 신한캐피탈 준법감시인 상무(현)	-	-	해당사항없음	2023.01.01 ~ 현재	2025.12.31

최영규	남	1970.12	상무	미등기	상근	투자금융	98.02 고려대학교 법학과 졸업 14.01 신한캐피탈 PFE운용팀 팀장 17.02 신한캐피탈 투자금융3부 부장 21.01 신한캐피탈 투자금융2본부 본부장 24.01 신한캐피탈 투자금융그룹 상무(현)	-	-	해당사항없음	2024.01.01 ~ 현재	2025.12.31
-----	---	---------	----	-----	----	------	---	---	---	--------	--------------------	------------

- 이광숙, 이재석 사외이사의 임기만료일은 제34기 정기주주총회일이며, 박재하, 서정희 사외이사의 임기만료일은 제35기 정기주주총회일임

## 2. 직원 등 현황

(기준일 : 2023년 12월 31일 )

(단위 : 백만원)

직원										소속 외 근로자			비고
사업부문	성별	직 원 수					평 균 근속연수	연간급여 총 액	1인평균 급여액	남	여	계	
		기간의 정함이 없는 근로자		기간제 근로자		합 계							
		전체	(단시간 근로자)	전체	(단시간 근로자)								
영업부서	남	103	-	7	-	110	7.7	16,933	154	2	2	4	-
영업부서	여	22	-	1	-	23	9.0	2,429	106				-
지원부서	남	77	-	13	1	90	8.8	14,018	156				-
지원부서	여	56	-	9	1	65	9.3	7,590	117				-
합 계		258	0	30	2	288	8.54	40,970	142				-

## 3. 미등기임원 보수 현황

(기준일 : 2023년 12월 31일 )

(단위 : 백만원)

구 분	인원수	연간급여 총액	1인평균 급여액	비고
미등기임원	5	1,678	336	부사장 2, 상무 3

## 2. 임원의 보수 등

<이사·감사 전체의 보수현황>

### 1. 주주총회 승인금액

(단위 : 백만원)

구 분	인원수	주주총회 승인금액	비고
이사의보수한도 (사외이사포함)	6명	1,500	등기이사, 사외이사, 감사위원회 위원 등을 구분하지 않음

- 인원수는 2024.03.29 기준이며, 연중 이사회 구성 변동 가능성 등을 고려하여 한도 산정함

2. 보수지급금액

2-1. 이사·감사 전체

(단위 : 백만원)

인원수	보수총액	1인당 평균보수액	비고
6	833	139	-

2-2. 유형별

(단위 : 백만원)

구분	인원수	보수총액	1인당 평균보수액	비고
등기이사 (사외이사, 감사위원회 위원 제외)	2	644	322	-
사외이사 (감사위원회 위원 제외)	1	37	37	-
감사위원회 위원	3	152	51	-
감사	-	-	-	-

2-3. 이사·감사의 보수지급기준

구분	내용
등기이사 (사외이사, 감사위원회 위원 제외)	- 지급근거 : 주주총회 및 보수위원회 - 보수체계 : 기본급+활동수당+연간성과급+장기성과급 - 평가항목 : KPI 달성도(그룹/회사) + 전략과제 달성도
사외이사 (감사위원회 위원인 사외이사 제외)	- 지급근거 : 주주총회 - 보수체계 : 기본급+회의수당+참석수당
감사위원회 위원	- 평가항목 1) 기본급 : 일상적인 경영 자문 및 지원활동에 대한 보수 2) 회의수당, 참석수당 : 이사회, 소위원회 참석에 따른 보수 - 참석횟수는 동일자 개최시 1회로 계산

<보수지급금액 5억원 이상인 이사·감사의 개인별 보수현황>

1. 개인별 보수지급금액

(단위 : 백만원)

이름	직위	보수총액	보수총액에 포함되지 않는 보수
정운진	사장	644	장기성과연동형 주식보상(PS)이9,303주 있으며, 지급여부 및 지급금액 추후 확정됨.

## 2. 산정기준 및 방법

(단위 : 백만원)

이름	보수의 종류		총액	산정기준 및 방법
정운진	근로소득	급여	334	보수위원회 결의에 따라 연간급여 1/12 분할하여 지급함. 업무활동 관련 경비성 수당 포함.
		상여	304	보수위원회 결의된 사항으로 2022년 연간 성과에 따라 2023년 1분기 지급된 성과급임
		주식매수선택권 행사이익	-	해당없음
		기타 근로소득	6	복리후생 등
	퇴직소득		-	해당없음
	기타소득		-	해당없음

<보수지급금액 5억원 이상 중 상위 5명의 개인별 보수현황>

### 1. 개인별 보수지급금액

(단위 : 백만원)

이름	직위	보수총액	보수총액에 포함되지 않는 보수
최성환	부장	1,075	퇴직으로 인한 우리사주 및 ESOP 누적분 인출 과세분(24년 소득 귀속)
이규환	부장	1,069	퇴직으로 인한 우리사주 및 ESOP 누적분 인출 과세분(24년 소득 귀속)
이주희	부장	1,052	퇴직으로 인한 우리사주 및 ESOP 누적분 인출 과세분(24년 소득 귀속)
이유진	매니저	855	퇴직으로 인한 우리사주 및 ESOP 누적분 인출 과세분(24년 소득 귀속)
노현덕	부장	662	-

## 2. 산정기준 및 방법

(단위 : 백만원)

이름	보수의 종류		총액	산정기준 및 방법
최성환	근로소득	급여	157	기본급 및 수당 등 급여일에 지급되는 항목 및 명절급여
		상여	138	성과급, 특별상여, 연차수당 등
		주식매수선택권 행사이익		
		기타 근로소득	22	우리사주 인출분 등 이외 소득해당분
	퇴직소득		758	법정퇴직금 및 희망퇴직에 따른 특별퇴직금 - 법정퇴직금 : 평균임금 및 근속기간에 따라 지급 - 특별퇴직금 : 월기본급 * 직급별 계수

	기타소득			
이규환	근로소득	급여	144	기본급 및 수당 등 급여일에 지급되는 항목 및 명절급여
		상여	126	성과급, 특별상여, 연차수당 등
		주식매수선택권 행사이익		
		기타 근로소득	23	우리사주 인출분 등 이외 소득해당분
	퇴직소득	776	법정퇴직금 및 희망퇴직에 따른 특별퇴직금 - 법정퇴직금 : 평균임금 및 근속기간에 따라 지급 - 특별퇴직금 : 월기본급 * 직급별 계수	
	기타소득			
이주희	근로소득	급여	150	기본급 및 수당 등 급여일에 지급되는 항목 및 명절급여
		상여	122	성과급, 특별상여, 연차수당 등
		주식매수선택권 행사이익		
		기타 근로소득	21	우리사주 인출분 등 이외 소득해당분
	퇴직소득	759	법정퇴직금 및 희망퇴직에 따른 특별퇴직금 - 법정퇴직금 : 평균임금 및 근속기간에 따라 지급 - 특별퇴직금 : 월기본급 * 직급별 계수	
	기타소득			
이유진	근로소득	급여	107	기본급 및 수당 등 급여일에 지급되는 항목 및 명절급여
		상여	106	성과급, 특별상여, 연차수당 등
		주식매수선택권 행사이익		
		기타 근로소득	8	우리사주 인출분 등 이외 소득해당분
	퇴직소득	634	법정퇴직금 및 희망퇴직에 따른 특별퇴직금 - 법정퇴직금 : 평균임금 및 근속기간에 따라 지급 - 특별퇴직금 : 월기본급 * 직급별 계수	
	기타소득			
노현덕	근로소득	급여	151	기본급 및 수당 등 급여일에 지급되는 항목 및 명절급여
		상여	162	성과급, 특별상여, 연차수당 등
		주식매수선택권 행사이익		
		기타 근로소득	35	우리사주 인출분 등 이외 소득해당분
	퇴직소득	314	법정퇴직금: 평균임금 및 근속기간에 따라 지급 (임원 승격에 따른 퇴직소득 발생)	
	기타소득			

## IX. 계열회사 등에 관한 사항

### 1. 계열회사 현황(요약)

(기준일 : 2023년 12월 31일 )

(단위 : 사)

기업집단의 명칭	계열회사의 수		
	상장	비상장	계
(주)신한금융지주회사	2	50	52

※상세 현황은 '상세표-2. 계열회사 현황(상세)' 참조

### 2. 타법인출자 현황(요약)

(기준일 : 2023년 12월 31일 )

(단위 : 백만원)

출자 목적	출자회사수			총 출자금액			
	상장	비상장	계	기초 장부 가액	증가(감소)		기말 장부 가액
					취득 (처분)	평가 손익	
경영참여	8	-	8	44,556	-6,509	1,263	39,310
일반투자	151	-	151	338,825	62,452	-	401,277
단순투자	879	2	881	1,808,910	194,355	99,180	2,102,445
계	1,038	2	1,040	2,192,291	250,298	100,443	2,543,032

※상세 현황은 '상세표-3. 타법인출자 현황(상세)' 참조

## X. 대주주 등과의 거래내용

1. 대주주등에 대한 신용공여 등  
해당사항 없음
2. 대주주와의 자산양수도 등  
해당사항 없음
3. 대주주와의 영업거래  
해당사항 없음
4. 대주주 이외의 이해관계자와의 거래  
해당사항 없음



# XI. 그 밖에 투자자 보호를 위하여 필요한 사항

## 1. 공시내용 진행 및 변경사항

- 해당사항 없음

## 2. 우발부채 등에 관한 사항

가. 중요한 소송사건 등

당기말 현재 연결실체는 예금채권확인등 청구의 소 등 2건의 소송사건(총 소송금액 9,326백만원)에 피고로 계류 중에 있습니다. 상기 소송사건의 최종결과는 예측할 수 없으나 연결실체는 상기의 소송결과 등이 연결채무제표에 중요한 영향을 미치지 아니할 것으로 판단하고 있습니다.

나. 견질 또는 담보용 어음·수표 현황

- 해당사항 없음

다. 채무보증 현황

- 해당사항 없음

라. 채무인수약정 현황

- 해당사항 없음

마. 그 밖의 우발채무 등

"Ⅲ. 재무에 관한사항 - 3. 연결채무제표 주석 - 24. 총당부채 및 41. 우발상황 및 약정사항'을 참조하시기 바랍니다.

## 3. 제재 등과 관련된 사항

가. 제재현황

(1) 수사, 사법기관의 제재현황

- 해당사항 없음

(2) 행정기관의 제재현황

금융감독당국의 제재현황

일자	제재기관	처벌 또는 조치대상자	근속연수	처벌 또는 조치 내용	금전적 제재 금액	형량, 배임 등 금액	사유 및 근거법령	처벌 또는 조치에 대한 회사의 이행현황	재발 방지를 위한 회사의 대책
2020-09-17	금융위원회	신한캐피탈	-	시정명령	-	-	법정 최고이자율 제한 위반 (대부업 등의 등록 및 금융이용자 보호에 관한 법률 )	고객환불	내부시스템 정비완료 및 관리 감독 강화

나. 한국거래소 등으로부터 받은 제재

- 해당사항 없음

다. 단기매매차익의 발생 및 반환에 관한 사항

- 해당사항 없음

#### 4. 작성기준일 이후 발생한 주요사항 등 기타사항

- 해당사항 없음

## XII. 상세표

### 1. 연결대상 종속회사 현황(상세)

☞ 본문 위치로 이동

(단위 : 백만원)

상호	설립일	주소	주요사업	최근사업연도말 자산총액	지배관계 근거	주요종속 회사 여부
케이에스에프 오션 일반사모투자신탁 제2호(*)	2012.05.17	(주1)	수익증권	4,782	힘과 변동이익 노출(기업회계기준서 제1110호 문단 7)	미해당
케이티브이에프-신한 기술사업화 제1호	2019.12.24	(주1)	투자, 운용	804	힘과 변동이익 노출(기업회계기준서 제1110호 문단 7)	미해당
시너지-신한 메자닌 신기술사업투자조합 제2호	2020.11.30	(주1)	투자, 운용	4,743	힘과 변동이익 노출(기업회계기준서 제1110호 문단 7)	미해당
이앤신한그로스펀드1호	2020.12.03	(주1)	투자, 운용	3,079	힘과 변동이익 노출(기업회계기준서 제1110호 문단 7)	미해당
신한-케이클라비스 퍼스트무버 제1호	2021.02.16	(주1)	투자, 운용	8,643	힘과 변동이익 노출(기업회계기준서 제1110호 문단 7)	미해당
에스더블유 아이디 신기술조합	2021.05.06	(주1)	투자, 운용	9,519	힘과 변동이익 노출(기업회계기준서 제1110호 문단 7)	미해당
신한-CCVC 스타트업 세컨더리 펀드	2021.06.11	(주1)	투자, 운용	15,181	힘과 변동이익 노출(기업회계기준서 제1110호 문단 7)	미해당
퓨처플레이-신한 테크이노베이션 제2호	2021.11.11	(주1)	투자, 운용	20,108	힘과 변동이익 노출(기업회계기준서 제1110호 문단 7)	미해당
라이언Gold리츠투자전문투자형사모투자신탁제1호	2021.12.01	(주1)	수익증권	13,001	힘과 변동이익 노출(기업회계기준서 제1110호 문단 7)	미해당
티그리스투자조합50호	2022.03.10	(주1)	투자, 운용	2,189	힘과 변동이익 노출(기업회계기준서 제1110호 문단 7)	미해당

(\*) 당기 중 사명이 현대유퍼스트 사모특별자산투자신탁 2호에서 케이에스에프 오션 일반사모투자신탁 제2호로 변경되었습니다.

(주1) 투자조합, 신탁 등 실질적인 영업활동을 수행하지 않는 종속회사에 대해서는 주소 기재 생략

### 2. 계열회사 현황(상세)

☞ 본문 위치로 이동

(기준일 : 2023년 12월 31일 )

(단위 : 사)

상장여부	회사수	기업명	법인등록번호
상장	2	(주)신한금융지주회사(종목코드: 055550) (주2)	104-81-64625
		(주)제주은행(종목코드: 006220)	616-81-00615
비상장	50	(주)신한은행	202-81-02637
		신한카드(주)	202-81-48079
		신한투자증권(주)	116-81-36684
		신한라이프생명보험(주)	104-81-28992
		신한자산운용(주)	116-81-60452

	신한캐피탈(주)	134-81-11323
	(주)신한저축은행	120-87-90239
	신한자산신탁	120-87-07104
	(주)신한DS	110-81-34825
	신한펀드파트너스(주) (주3)	107-81-85143
	신한리츠운용(주)	711-88-00923
	신한에이아이 (주4)	241-86-01322
	(주)신한벤처투자	201-81-55941
	신한EZ손해보험	110111-2799299
	SHC매니지먼트 (주5)	104-81-72014
	신한신용정보(주)	119-81-58580
	신한 제2호 사모투자전문회사	101-86-40537
	신한 프렉시스 케이그로쓰 글로벌 사모투자전문회사	611-88-00069
	신한스마일게이트 글로벌 PEF 제1호	767-81-01950
	신한재팬레지던스 제1호 리츠	110111-8806080
	네오플렉스 제3호 사모투자합자회사	275-81-01086
	신한위벤처덱1호사모투자회사	110113-0034908
	신한에스케이에스기업재무안정PEF	442-88-01860
	신한금융플러스	569-86-01934
	신한라이프케어 (주6)	124-87-59356
	신한 노퍽 제1호 PEF	110113-0030005
	제이에스신한 PEF	110113-0030013
	아메리카신한은행	해외현지법인
	SBJ은행	해외현지법인
	유럽신한은행	해외현지법인
	신한캄보디아은행	해외현지법인
	신한카자흐스탄은행	해외현지법인
	신한은행(중국)유한공사	해외현지법인
	캐나다신한은행	해외현지법인
	신한베트남은행	해외현지법인
	멕시코신한은행	해외현지법인
	신한인도네시아은행	해외현지법인
	유한회사신한파이낸스	해외현지법인
	신한인도파이낸스	해외현지법인
	신한마이크로파이낸스	해외현지법인
	신한투자증권 뉴욕	해외현지법인
	신한투자증권 홍콩	해외현지법인
	신한투자증권 베트남	해외현지법인
	신한투자증권 인도네시아	해외현지법인
	신한자산운용 홍콩	해외현지법인
	신한DS 베트남	해외현지법인

	신한베트남파이낸스	해외현지법인
	신한라이프생명보험 베트남	해외현지법인
	신한자산운용 인도네시아	해외현지법인
	SBJ DNX	해외현지법인

- 주1) 2023년 12 말 기준이며, 금융지주회사법에 따른 지주회사, 자회사 및 (증)손자회사임.
- 주2) 신한금융지주회사는 기업집단의 지주회사임.
- 주3) 2023년 4월 3일 사명을 신한아이타스에서 신한펀드파트너스로 변경하였음.
- 주4) 신한 에이아이 주주요자산을 2024년 1월 중 종속회사 신한은행에 매각하였으며, 청산절차를 진행중임.
- 주5) SHC Management는 구 신한카드 청산법인으로, 청산 종결 시까지 존속
- 주6) 2023년 12월 29일자로 사명을 신한큐브온주식회사에서 신한라이프케어주식회사로 변경함

### 3. 타법인출자 현황(상세)

☞ 본문 위치로 이동

(기준일 : 2023년 12월 31일 )

(단위 : 백만원, 주, %)

법인명	상장 여부	최초취득일자	출자 목적	최초취득금액	기초잔액			증거(감소)			기말잔액			최근사업연도 재무현황	
					수량	지분율	장부 가액	취득(차분)		평가 손익	수량	지분율	장부 가액	총자산	당기 순손익
								수량	금액						
(2018) 허니-마그나 스타트업 펀드	비상장	2018.08.03	단순투자	1,000	900	3.13	1,261	-100	-100	264	800	3.13	1,445	27,339	-3,818
(주)골럭시코퍼레이션_전환우선주	비상장	2022.04.06	단순투자	1,998	269	0.66	2,002	-	-	1,080	269	0.66	3,082	25,497	-9,530
(주)공팔리타_상환전환우선주	비상장	2015.11.20	단순투자	500	7,007	5.00	172	-107	-2	-	6,900	4.93	170	3,819	111
(주)그래피_상환전환우선주	비상장	2019.05.31	단순투자	313	35,287	2.09	313	-35,287	-313	-	-	-	-	16,835	-17,677
(주)김포마송고양지축주덕위탁관리부동산투자회사_우선주	비상장	2022.02.18	단순투자	4,083	816,535	12.76	4,083	-816,535	-4,083	-	-	-	-	213,881	13,873
(주)나노신소재_전환우선주	비상장	2022.05.31	단순투자	2,158	57,851	0.48	3,795	-57,851	-3,795	-	-	-	-	213,881	19,007
(주)내은개업즈_상환전환우선주	비상장	2016.05.24	단순투자	500	19,841	6.52	488	-	-	-	19,841	7.09	488	1,139	27
(주)노보믹스	비상장	2021.07.30	단순투자	500	25,000	0.36	500	-	-	-	25,000	0.36	500	4,924	-3,333
(주)다윈메딕스	비상장	2022.02.23	단순투자	1,000	400,000	2.01	1,000	-	-	-	400,000	2.01	1,000	28,270	-11,636
(주)대풍_전환우선주	비상장	2022.05.31	단순투자	1,000	76,045	0.31	943	-49,429	-720	73	26,616	0.10	296	1,037,445	11,209
(주)대원제30호위탁관리부동산투자회사_우선주	비상장	2022.02.17	단순투자	1,500	250,000	5.84	1,615	-	-	-21	250,000	5.84	1,594	78,122	218
(주)더원테크_상환전환우선주	비상장	2020.07.06	단순투자	1,000	111,111	2.33	1,043	-	1	38	111,111	2.33	1,082	31,068	-3,222
(주)엑스레보	비상장	2021.05.31	단순투자	3,000	101,418	2.37	6,543	-	-	-	101,418	2.37	6,543	39,841	2,251
(주)동영코엘스	비상장	2017.07.31	단순투자	-	10,866	8.72	-	-	-	-	10,866	8.72	-	26,205	-2,795
(주)디스핀_상환전환우선주	비상장	2018.12.24	단순투자	500	8,200	2.70	398	-	-	-	8,200	2.70	398	3,929	-1,588
(주)딥엑스_상환전환우선주	비상장	2019.12.06	단순투자	628	57,189	3.15	1,000	-57,189	-1,000	-	-	-	-	21,482	-3,003
(주)라이언개업즈	비상장	2016.07.29	단순투자	446	23,000	1.14	446	-	-	-	23,000	1.14	446	9,427	-1,683
(주)랩도루_상환전환우선주	비상장	2021.04.16	단순투자	200	2,517	0.43	200	-	-	-	2,517	0.43	200	4,203	-2,491
(주)레모넥스_상환전환우선주	비상장	2018.11.30	단순투자	500	50,000	4.06	370	-	-	-	50,000	4.06	370	12,764	-6,835
(주)레몬벨스케어	비상장	2020.12.24	단순투자	178	23,809	6.18	58	-1,000	-2	-14	22,809	0.21	42	9,729	-6,145
(주)레몬벨스케어_상환전환우선주	비상장	2019.05.24	단순투자	1,000	95,236	6.18	519	-	-	92	95,236	0.86	611	9,729	-6,145
(주)레신지스_상환전환우선주	비상장	2021.03.23	단순투자	999	1,804	4.43	500	826	499	-270	2,630	4.31	729	3,996	-1,061
(주)루노소프트_상환전환우선주	비상장	2016.10.31	단순투자	500	333	1.51	275	-	-	-	333	1.51	275	2,435	365
(주)루니미디어_상환전환우선주	비상장	2019.08.14	단순투자	500	8,073	5.56	-	-	-	-	8,073	5.56	-	1,341	-1,100
(주)마스턴프리미어제1호리츠	상장	2021.11.25	단순투자	9,500	1,900,000	7.15	7,059	-191,000	-710	-1,692	1,709,000	6.43	4,657	127,587	5,537
(주)마이크로바이오믹스	비상장	2021.08.20	단순투자	200	20,000	1.70	200	-	-	-	20,000	1.67	200	8,869	-2,382
(주)마이크로바이오믹스_전환우선주	비상장	2022.03.17	단순투자	500	17,105	1.25	500	-	-	-	17,105	1.43	500	8,869	-2,382
(주)메디젠유연케어_상환전환우선주	비상장	2017.01.16	단순투자	500	33,333	1.30	281	-	-	219	33,333	1.30	500	5,272	-2,792
(주)메디랩_상환전환우선주	비상장	2021.07.22	단순투자	999	829	2.94	999	-	-	-	829	2.94	999	6,467	-567
(주)메디픽_상환전환우선주	비상장	2022.05.03	단순투자	1,000	2,163	1.67	1,000	-	-	-	2,163	1.67	1,000	2,343	-4,800
(주)메서코리아	비상장	2020.12.30	단순투자	212	5,729	0.09	212	-	-	-	5,729	0.09	212	37,733	-64,526
(주)모빌린트_상환전환우선주	비상장	2021.07.13	단순투자	499	333	1.11	499	-	-	-	333	1.11	499	3,936	-4,893
(주)모티브인텔리전스	비상장	2017.02.07	단순투자	444	11,000	2.28	444	242,000	-	-	253,000	2.33	444	14,720	-2,152

(주)미스타일코_상환전환우선주	비상장	2021.08.19	단순투자	500	14,624	3.03	500	-	-	-	14,624	3.03	500	11,039	-1,527
(주)미스틱스토리_상환전환우선주	비상장	2019.09.06	단순투자	1,000	207,480	4.59	1,966	-	-	661	207,480	7.77	2,627	20,525	-4,597
(주)바로그_상환전환우선주	비상장	2019.03.25	단순투자	1,000	5,250	0.86	1,000	47,250	-	-	52,500	0.61	1,000	107,670	-39,378
(주)바이오센트_상환전환우선주	비상장	2018.03.08	단순투자	500	65,789	5.86	85	-	-	-	65,789	5.86	85	2,559	-2,563
(주)바이오메트릭스테크놀로지	비상장	2022.01.14	단순투자	537	188,570	7.90	297	-	-	-160	188,570	7.90	137	10,305	-3,800
(주)블런스하이로_상환전환우선주	비상장	2019.09.25	단순투자	1,000	20,340	0.59	1,248	-	-	-	20,340	0.59	1,248	33,820	3,323
(주)블랙코리아_상환전환우선주	비상장	2018.04.04	단순투자	1,000	14,285	6.44	-	-	-	-	14,285	8.56	-	35,064	97
(주)세포바이오_상환전환우선주	비상장	2018.06.12	단순투자	500	25,000	1.38	450	-	-	-79	25,000	1.09	371	4,601	-7,226
(주)센서뷰_상환전환우선주	비상장	2019.10.10	단순투자	500	27,219	1.01	550	-27,219	-550	-	-	-	-	27,264	-11,894
(주)셀디움_전환우선주	비상장	2021.08.05	단순투자	500	3,962	3.00	500	-	-	-	3,962	3.00	500	4,431	-984
(주)솔루게이트_상환전환우선주	비상장	2018.08.20	단순투자	700	14,000	6.63	700	-	-	-	14,000	7.17	700	6,380	10
(주)솔비스	비상장	2015.01.22	단순투자	-	97,820	3.52	1,038	-	-	148	97,820	2.96	1,186	28,594	3,798
(주)스마일벤처스	비상장	2021.08.27	단순투자	400	12,121	0.86	400	-	-	-	12,121	0.86	400	11,723	-6,679
(주)스타닝_상환전환우선주	비상장	2021.09.14	단순투자	1,000	4,000	4.86	1,000	-	-	-	4,000	4.86	1,000	5,117	-2,315
(주)스타이지파이브	비상장	2019.10.15	단순투자	408	1,700	0.19	408	-	-	-204	1,700	0.19	204	34,265	-19,894
(주)시큐아이	비상장	2000.11.21	단순투자	500	35,550	0.31	421	-	-	-	35,550	0.31	421	176,444	12,369
(주)쓰리엑스씨엔에프	비상장	2009.02.13	단순투자	100	20,000	5.00	136	-	-	-	20,000	5.00	136	16,594	-4,254
맥쿼리신한인프라스트럭처자산운용주식회사_우선주	비상장	2009.02.26	단순투자	177	-	-	-	88,500	858	-25	88,500	1.14	833	114,949	47,249
(주)씨디엔엘_상환우선주	비상장	2021.05.10	단순투자	600	12,000	16.67	600	-	-	-	12,000	16.67	600	62,393	-3,828
(주)씨아이이티	비상장	2019.03.26	단순투자	500	2,500	1.80	150	-	-	-	2,500	1.80	150	12,713	338
(주)이름게임즈_상환전환우선주	비상장	2017.04.19	단순투자	500	6,538	6.27	500	-	-	-	6,538	8.33	500	973	-29
(주)아크로스	비상장	2017.02.22	단순투자	500	6,940	0.22	974	-	-	160	6,940	0.22	1,134	209,864	38,478
(주)블릭스바이오_상환전환우선주	비상장	2021.06.15	단순투자	500	5,164	0.57	500	-	-	-	5,164	0.57	500	8,675	-8,889
(주)어라운드어스_상환전환우선주	비상장	2019.06.17	단순투자	400	84,033	7.09	-	-	-	-	84,033	7.46	-	784	-767
(주)어반베이스_상환전환우선주	비상장	2017.11.30	단순투자	500	9,516	4.46	221	-	-	-221	9,516	3.85	-	6,771	-8,191
(주)에스블랙시퀀스_상환전환우선주	비상장	2018.09.20	단순투자	1,000	20,870	12.50	1,000	-	-	-	20,870	1.13	1,000	11,543	-6,444
(주)에이지투호오스피탈리티_상환전환우선주	비상장	2019.11.11	단순투자	998	1,566	8.56	998	-	-	-	1,566	8.56	998	30,339	-3,067
(주)에이피알	비상장	2018.07.16	단순투자	993	25,160	0.36	1,682	-	-	2,003	25,160	0.36	3,685	180,287	27,292
(주)엑스바텍스_상환전환우선주	비상장	2020.07.24	단순투자	300	9,778	2.88	300	-	-	-	9,778	2.88	300	4,541	-5,292
(주)엔아이디에스_상환전환우선주	비상장	2018.09.17	단순투자	1,000	375,000	35.71	442	-	-	-	375,000	4.75	442	5,943	-1,621
(주)테넨티스_상환전환우선주	비상장	2022.02.08	단순투자	1,000	25,476	7.55	1,000	-	-	-	25,476	7.55	1,000	6,908	-1,637
(주)옥디_상환전환우선주	비상장	2021.02.24	단순투자	500	3,600	1.07	500	-	-	-	3,600	1.07	500	12,634	-7,151
(주)이유노믹스_상환전환우선주	비상장	2019.02.14	단순투자	1,000	15,503	4.55	1,000	-	-	-	15,503	4.55	1,000	2,726	-2,304
(주)이티엑스	비상장	2019.10.23	단순투자	500	3,125	1.78	500	-	-	-	3,125	1.78	500	64,256	-6,936
(주)인펜스드바이오	비상장	2019.05.30	단순투자	500	10,000	1.35	500	-	-	-	10,000	1.35	500	4,941	-15,048
(주)이투케이바이오_상환전환우선주	비상장	2021.02.03	단순투자	2,000	5,000	7.48	2,000	-5,000	-2,000	-	-	-	-	17,612	2,208
(주)지엑스엔텍	비상장	2015.12.30	단순투자	3,600	3,252,778	2.17	1,688	-	-	49	3,252,778	2.17	1,737	397,336	-32,106
(주)지롤러스생명과학	비상장	2018.08.01	단순투자	455	56,100	29.99	373	-56,100	-373	-	-	-	-	11,866	-9,524
(주)카이미_전환우선주	비상장	2021.12.20	단순투자	500	290	5.55	500	-	-	-	290	5.55	500	635	-471
(주)간바전스티비_상환전환우선주	비상장	2017.10.17	단순투자	500	150,500	6.49	331	-	-	-285	150,500	5.68	46	2,373	-1,004
(주)케이알서초_우선주	비상장	2021.11.22	단순투자	1,000	200,000	16.64	1,000	-	-	-	200,000	16.64	1,000	103,070	-
(주)케이원제13호유역관리부동산투자회사_우선주	비상장	2021.04.12	단순투자	3,000	200,000	19.99	3,110	-	-	58	200,000	20.00	3,168	39,848	122
(주)코드잇	비상장	2021.10.01	단순투자	1,000	58,375	1.38	1,000	-	-	-	58,375	1.36	1,000	6,093	-3,914
(주)코레이트타워유역관리부동산투자회사_우선주	비상장	2020.08.06	단순투자	20,000	200,000	6.27	10,482	-	-	750	200,000	14.93	11,232	388,259	2,053
(주)코원텍_상환전환우선주	비상장	2018.01.10	단순투자	500	2,173	2.73	390	215,127	-	-	217,300	2.73	390	23,669	-140
(주)코스맥	비상장	2016.03.07	단순투자	500	71,428	1.67	224	-	-	-	71,428	1.67	224	6,989	-1,255
(주)콤팩트_상환전환우선주	비상장	2020.12.14	단순투자	300	216	1.78	300	1,944	-	-	2,160	1.78	300	5,117	-3,124
(주)크리온게임즈	비상장	2016.08.08	단순투자	585	11,155	5.47	-	-11,155	-	-	-	-	-	935	635
(주)투스랩_상환전환우선주	비상장	2020.08.14	단순투자	499	724	1.20	499	-	-	-	724	1.20	499	2,596	-4,770
(주)투이트론	비상장	2016.12.29	단순투자	500	142,860	7.94	1,429	-	-	-	142,860	3.57	1,429	36,784	-4,274
(주)투이트론_상환전환우선주	비상장	2016.12.29	단순투자	1,000	142,860	7.94	1,503	-	-	-74	142,860	3.57	1,429	36,784	-4,274
(주)한국증권대차_상환전환우선주	비상장	2021.06.30	단순투자	500	4,583	3.23	500	-	-	-	4,583	3.23	500	1,233	-1,917
(주)티지360테크놀로지스_상환전환우선주	비상장	2017.12.27	단순투자	500	2,778	5.00	497	-	-	3	2,778	5.00	500	5,161	66
(주)팅프래시	비상장	2019.04.24	단순투자	325	2,500	1.43	325	-	-	-	2,500	0.87	325	156,903	-46,640
(주)팅프래시_상환전환우선주	비상장	2021.03.24	단순투자	500	1,092	0.39	500	-	-	-	1,092	0.38	500	156,903	-46,640
(주)파머리서치바이오	비상장	2015.05.15	단순투자	500	24,390	0.92	337	-9,518	-132	-	14,872	0.37	205	58,905	7,418
(주)파운트_상환전환우선주	비상장	2021.10.07	단순투자	500	-	-	-	13,809	463	37	13,809	0.20	500	38,943	-11,704
(주)풀이게이트	비상장	2017.04.19	단순투자	1,000	199,280	17.27	1,000	-	-	-	199,280	3.32	1,000	44,992	-5,952
(주)푸드노트서비스_상환전환우선주	비상장	2022.04.22	단순투자	500	5,880	2.90	500	-	-	-	5,880	3.17	500	2,113	-1,769
(주)플린트	비상장	2017.07.20	단순투자	500	846	0.33	133	-	-	-	846	0.33	133	29,083	-12,098
(주)핏투게더_상환전환우선주	비상장	2020.01.31	단순투자	300	1,071	2.37	300	-	-	-	1,071	2.37	300	5,470	-7,552
(주)플즈컴피니_상환전환우선주	비상장	2019.07.16	단순투자	1,000	52,999	3.45	1,000	-	-	-	52,999	3.45	1,000	13,323	-3,301

(주)휴먼브릿지	비상장	2019.03.12	단순투자	-	4,322	5.50	-	-	-	-	4,322	5.50	-	5,998	-886
(주)휴백셀	비상장	2021.08.25	단순투자	185	55,891	0.90	185	-55,891	-185	-	-	-	-	8,028	-3,063
(주)휴이노_상환전환우선주	비상장	2021.12.22	단순투자	500	-	-	-	27,637	500	-	27,637	0.17	500	58,094	-26,556
2013코오롱-성장사다리스타트업투자조합	비상장	2017.02.10	단순투자	150	15	4.55	418	-	-	-	15	4.55	418	6,917	-
2015 KIF-프리미어 IT 투자조합	비상장	2016.07.11	단순투자	1,800	1,005	5.00	1,336	-100	-100	-152	905	5.00	1,084	12,561	-12,822
2016 KIF-마그나 K-Global 초기투자조합	비상장	2016.11.11	단순투자	500	500	2.94	420	-	-	-	500	2.94	420	13,734	-3,266
2016 KIF-송현 M&A 세컨더리 ICT 투자조합	비상장	2017.04.28	단순투자	1,000	1	3.33	125	-	-25	-	1	3.33	100	3,000	-27,000
2016 KIF-유안타 ICT전문투자조합	비상장	2017.01.17	단순투자	1,000	67	3.33	211	-	-	-	67	3.33	211	12,352	-17,648
2019 UQIP 혁신성장 Follow-on 투자조합	비상장	2019.05.14	단순투자	1,000	1,000	5.21	1,096	-150	-150	30	850	5.21	976	17,356	-2,082
2019모태이엔엘관리어펀드	비상장	2019.12.30	단순투자	2,000	1,600	9.30	1,538	-	-1	284	1,600	9.30	1,821	16,139	-242
2020원익-인합스 스마트블류업 성장펀드	비상장	2020.01.30	단순투자	2,000	20	6.45	2,107	-	-	-15	20	6.45	2,092	28,696	-233
ABL 롯데카드 선충순회 인수금융 전문투자형 PEF 2호	비상장	2019.10.08	단순투자	25,000	24,115,383,160	50.00	25,271	-395,460,732	-427	1,314	23,719,922,428	50.00	26,158	5,254	-46,978
BSK 8호 창업초기 투자조합	비상장	2018.11.09	단순투자	1,000	100	5.00	1,141	-	-3	37	100	5.00	1,175	18,170	-524
DSC Follow-on 성장사다리펀드	비상장	2016.12.21	단순투자	2,000	1,194	4.76	1,886	-72	-72	465	1,122	4.76	2,279	26,220	-3,995
IBK-BNW 기술금융 2018 시모투자합자회사	비상장	2018.06.28	단순투자	4,644	539,500,000	3.33	4,045	-539,500,000	-4,045	-	-	-	-	119,254	7,554
IBK-BNW산업경영력성장지원시모투자합자회사	비상장	2020.12.24	단순투자	4,060	3,185,000,000	2.63	3,185	447,000,000	447	97	3,632,000,000	2.63	3,729	134,367	3,688
IBK-C-SBI 바이오펀드 제1호	비상장	2016.03.15	단순투자	2,000	1,311	6.67	1,406	-38	-39	-1,100	1,273	6.67	267	3,782	-16,492
IBK금융그룹 시너지이비비 사업재편 신기술투자조합	비상장	2021.07.26	단순투자	3,000	2,772	5.26	2,741	-891	-891	-22	1,881	5.26	1,828	36,738	-16,033
IBK캐피탈디지털콘텐츠IP투자조합	비상장	2019.09.17	단순투자	500	5	5.00	500	-2	-240	-	3	5.00	260	5,948	-3,864
JKL7호성장전략엔케이2014의1 시모투자전문회사	비상장	2016.03.22	단순투자	4,695	747,224,300	4.05	858	-	-1	454	747,224,300	4.05	1,311	30,658	-103
KAI-GCI 소부장 1호	비상장	2021.08.10	단순투자	500	500	17.67	500	-	-	-	500	17.67	500	2,680	-59
KAI-KVIC 가상증강현실투자조합	비상장	2018.03.29	단순투자	1,000	10	5.00	964	-	-	-10	10	5.00	954	18,033	-560
KDBC-UTC 바이오헬스케어 투자조합(가칭)	비상장	2021.03.24	단순투자	2,000	2,000	17.02	1,964	-	-	-39	2,000	17.02	1,925	11,336	-288
KDBC-메이디스통어 글로벌콘텐츠 펀드	비상장	2018.05.03	일반투자	1,000	100	23.26	1,000	-	-	-	100	23.26	1,000	18,500	45
MGI세컨더리투자조합2호	비상장	2018.01.10	단순투자	2,000	16	8.00	721	-	-	-339	16	8.00	382	7,959	-14,406
MZ혁신성장투자조합4호	비상장	2022.03.10	단순투자	2,000	2,000	5.26	2,000	-	-	-	2,000	5.26	2,000	36,537	-1,463
OCP ITS 신기술투자조합 25호	비상장	2017.12.28	단순투자	1,000	1,000	10.39	395	-	-	-395	1,000	10.39	-	1	-9,999
OCP신기술투자조합20호	비상장	2010.03.11	일반투자	-	2,380	47.17	-	-2,380	-	-	-	-	-	12	3
SGI유니콘스타트업투자조합	비상장	2018.09.14	단순투자	1,000	1,000	3.33	1,000	-94	-94	-14	906	3.33	892	21,906	-6,005
SKS-VLP 신기술투자조합 제2호	비상장	2021.08.11	일반투자	1,500	1,500	29.99	1,500	-1,500	-1,500	-	-	-	-	4,834	18
ST-클라우드 신기술조합 제1호	비상장	2018.05.30	단순투자	1,000	1,000	16.13	18	-1,000	-18	-	-	-	-	6,110	-
SV 글로벌 바이오 헬스케어펀드2호	비상장	2017.06.28	단순투자	3,000	1,975	5.66	2,725	-252	-252	-28	1,724	5.66	2,445	42,248	-495
광해피엑스비(주)_우선주	비상장	2020.05.07	단순투자	500	100,000	10.00	500	-	-	-	100,000	10.00	500	131,032	9,827
광현-세종 강소기업육성 상생 투자조합	비상장	2015.09.23	단순투자	400	197	3.40	197	-50	-50	252	147	3.40	399	6,029	-1,555
경기-권역&코리안오메가Follow-on스파맨투자조합	비상장	2018.07.10	단순투자	1,000	626	3.92	915	-	-	-104	626	3.92	811	21,848	-3,432
클든루트 제2호 창업벤처전문 시모투자합자회사	비상장	2022.06.30	단순투자	3,000	3,000,000,000	22.73	3,000	-	-	20	3,000,000,000	22.73	3,020	13,189	-105
클든루트제1호시모투자합자회사	비상장	2020.12.03	단순투자	2,000	850,505,547	7.14	1,828	-196,163,906	-196	95	654,341,641	7.14	1,727	27,572	-406
교보 엔에이지 헬스케어 신기술투자조합 제1호	비상장	2021.06.14	단순투자	2,000	2,000,000,000	11.11	2,118	-	-	-132	2,000,000,000	11.11	1,986	15,697	-2,066
교보 와이지 알기이무 신기술투자조합	비상장	2021.10.28	단순투자	1,000	1,000,000,000	11.49	965	-280,000,000	-280	5	720,000,000	11.49	690	6,087	-2,188
국민유선방송투자주식회사	비상장	2019.07.29	단순투자	2,285	1	-	1,216	-	-239	-	1	0.09	977	1,771,992	-51,704
그리니지그린1호 시모투자합자회사	비상장	2021.03.18	단순투자	1,993	1,342,774,475	3.63	1,316	-	-	-9	1,342,774,475	3.63	1,307	37,050	-17,179
그린에너지 신기술사업투자조합	비상장	2022.04.12	단순투자	3,000	2,503,938,272	4.62	2,626	-	1	-1,756	2,503,938,272	4.62	871	18,259	-46,741
글렌우드공동투자제이호시모투자합자회사	비상장	2019.12.17	단순투자	8,000	8,000,000,000	3.90	11,248	-8,000,000,000	-11,248	-	-	-	-	11,248	5,361
글렌우드코리아 제1호 시모투자합자회사	비상장	2018.10.01	단순투자	4,641	2,145,224,681	1.10	4,194	-2,022,300,927	-2,022	-628	122,923,754	1.10	1,544	40,548	234,477
글렌우드코리아제이호시모투자합자회사	비상장	2021.03.11	단순투자	3,784	1,822,073,507	1.13	3,507	1,558,010,613	1,558	617	3,380,084,120	1.13	5,682	279,205	54,602
글렌우드크레딧제일호시모투자합자회사	비상장	2022.02.25	단순투자	5,300	5,300,000,000	5.05	4,860	-	-	-385	5,300,000,000	5.05	4,475	105,408	-7,624
글로벌바이오성장제3호투자조합	비상장	2021.11.18	단순투자	3,880	3,880,000,000	7.78	3,450	-	-	-107	3,880,000,000	7.78	3,343	43,004	-1,375
글로벌벤처트렌트투자합자회사	비상장	2022.03.17	단순투자	3,000	3,000,000,000	5.92	2,964	-	-	2,789	3,000,000,000	5.92	5,753	89,796	39,389
글로벌벤처스 신기술사업투자조합	비상장	2022.05.31	일반투자	1,500	1,500,000,000	28.30	1,500	-	-	-	1,500,000,000	28.30	1,500	5,144	-123
나우에이스파트너십펀드	비상장	2018.06.25	단순투자	993	600	2.50	446	-189	-189	-	411	2.50	257	11,593	-6,216
네오나(주)_상환전환우선주	비상장	2022.03.30	단순투자	500	4,600	3.20	500	-	-	-	4,600	3.20	500	602	66
네오플렉스 Market-Frontier 세컨더리펀드	비상장	2017.05.30	단순투자	2,700	2,032	3.95	2,792	-735	-735	-61	1,297	3.95	1,996	42,187	-11,972
네이처리퍼블릭	비상장	2015.04.17	단순투자	9,927	52,640	0.64	354	-52,640	-354	-	-	-	-	51,173	-2,367
네트웍인프라서비스 시모투자합자회사	비상장	2021.04.29	단순투자	4,000	4,000,000,000	1.97	4,000	-	-	371	4,000,000,000	1.97	4,371	203,054	-67
넥스트플렉스 신기술사업투자조합	비상장	2022.06.24	일반투자	2,000	2,000,000,000	26.32	2,000	-	-	-	2,000,000,000	26.32	2,000	7,389	-159
노바신기술사업투자조합1호	비상장	2021.10.29	단순투자	2,000	2,000,000,000	21.28	2,000	-	-	-76	2,000,000,000	21.28	1,924	9,042	-357
노바랩스	비상장	2021.05.18	단순투자	173	1,469	0.66	173	-	-	-	1,469	0.73	173	16,708	920
노바랩스_상환전환우선주	비상장	2017.09.13	단순투자	500	2,084	1.04	736	-	-	67	2,084	1.03	803	16,708	920
노빅그린노베이션이엔씨공동투자제1호 PEF	비상장	2022.04.28	단순투자	3,000	3,000,000,000	18.07	2,967	-	-	-62	3,000,000,000	18.07	2,905	16,071	-343

노빅스마트 제6호 사무투자 합자회사	비상장	2021.06.29	단순투자	2,000	424,000,000	18.87	512	-424,000,000	-512	-	-	-	-	-	10,533	-67
노빅엔피제11호사무투자합자회사	비상장	2022.05.30	단순투자	2,000	2,000,000,000	23.26	2,000	-48,000,000	-48	-65	1,952,000,000	23.26	1,887	8,112	-279	
뉴레이크크로스캐피탈파트너스제2호사무투자합자회사	비상장	2021.02.25	단순투자	3,000	3,000,000,000	6.90	2,968	-	-	-87	3,000,000,000	6.90	2,881	42,627	-1,261	
뉴테크놀로지 1호 신기술사업투자조합	비상장	2022.01.27	단순투자	1,000	1,000	16.98	983	-	-	-18	1,000	16.98	965	5,705	-185	
더윈그린테크킹즈사무투자합자회사	비상장	2021.11.12	단순투자	3,000	3,000,000,000	15.31	2,961	-	-	-4	3,000,000,000	15.31	2,957	19,390	-26	
디토즈에이티유 글로벌사스기술성장사무투자합자회사	비상장	2021.06.29	단순투자	500	500,000,000	5.81	500	-	-	-	500,000,000	5.81	500	8,486	-13	
대신 신기술투자조합 제10호	비상장	2021.11.18	단순투자	1,000	1,000	19.23	981	-1,000	-981	-	-	-	-	4,370	-	
대신 신기술투자조합 제11호	비상장	2021.11.26	단순투자	4,000	4,000	6.90	3,783	-	-	542	4,000	6.90	4,325	56,466	-801	
대신-뉴켄 신기술투자조합 제1호	비상장	2021.07.21	단순투자	3,000	2,146	18.98	2,139	-	-	142	2,146	18.98	2,281	12,503	748	
대신렉터스바이아웃사무투자합자회사	비상장	2020.02.21	단순투자	12,000	11,901,273.65 4	20.00	11,306	98,726,346	99	-147	12,000,000.00 0	20.00	11,258	57,074	-735	
대신-캘리버 신기술투자조합 제1호	비상장	2021.07.28	단순투자	1,000	1,000	4.65	970	-333	-332	39	667	4.65	677	13,651	-7,375	
더블유씨피(주)	비상장	2022.01.17	단순투자	4,000	231,869	0.87	9,348	-231,669	-9,348	-	-	-	-	1,080,234	55,633	
더함엔지니어링사무투자합자회사	비상장	2022.03.04	단순투자	3,000	3,000,000,000	6.98	3,000	-	-	-	3,000,000,000	6.98	3,000	41,665	-1,333	
데일리 임피워링 바이오 헬스케어 펀드2호	비상장	2019.01.28	단순투자	1,000	974	2.64	1,012	-55	-55	3	919	2.64	960	26,151	-16,662	
데일리바이오헬스케어3호창업벤처전문PEF	비상장	2021.03.18	단순투자	1,000	1,000,000,000	5.00	966	-569,715,142	-571	13	430,284,858	5.00	408	7,833	-11,965	
데일리바이오헬스케어4호창업벤처전문PEF	비상장	2021.08.05	단순투자	2,000	2,000,000,000	16.95	1,845	-	-	95	2,000,000,000	16.95	1,940	11,344	-291	
데일리바이오헬스케어5호창업벤처전문PEF	비상장	2021.09.16	단순투자	2,000	2,000,000,000	18.69	1,412	-	-	392	2,000,000,000	18.69	1,804	10,319	-307	
데일리바이오헬스케어6호창업벤처전문PEF	비상장	2021.11.17	단순투자	2,000	2,000,000,000	28.17	2,000	-1,245,070,423	-1,245	-90	754,929,577	28.17	665	2,362	-4,247	
델타유니콘투자조합4호	비상장	2022.01.20	단순투자	1,000	1,000	3.80	1,365	-1,000	-1,365	-	-	-	-	1,365	16,370	
델타제1호 창업벤처전문 사무투자 합자회사	비상장	2018.04.16	단순투자	800	208,000,000	19.05	263	-	-	-	208,000,000	19.05	263	1,381	-3,108	
동양일렉트로닉(주)	비상장	2019.06.03	단순투자	297	34,152	0.28	340	-	-	-	34,152	0.24	340	95,361	-1,850	
드림스톤아이씨티제1호사무투자 합자회사	비상장	2022.03.24	단순투자	2,000	2,000,000,000	14.29	1,946	-	-	-37	2,000,000,000	14.29	1,909	13,368	-259	
디알엑스(주)_상황전환우선주	비상장	2020.07.14	단순투자	2,000	555	2.38	999	-	-	-	555	2.38	999	26,689	-10,149	
디엑스개발벤처아이티사무투자 합자회사	비상장	2020.07.30	단순투자	2,000	2,000,000,000	24.10	2,000	-	-	139	2,000,000,000	24.10	2,139	7,743	-1,241	
디엑스뉴그린사무투자 합자회사	비상장	2021.06.23	단순투자	5,000	5,000,000,000	11.34	4,875	-2,721,090,149	-2,721	25	2,278,909,851	11.34	2,179	18,695	-24,570	
디엑스-아이비케이씨 푸드테크 신기술투자조합 제1호	비상장	2022.02.24	일반투자	2,000	2,000,000,000	28.57	2,000	-	-	-	2,000,000,000	28.57	2,000	6,825	-102	
디엑스파워세미콘사무투자 합자회사	비상장	2022.01.13	일반투자	3,000	3,000,000,000	20.98	3,000	-3,000,000,000	-3,000	-	-	-	-	14,330	1,050	
디에이발류-어니스트 신기술투자조합 제1호	비상장	2019.07.10	일반투자	2,983	-	-	-	2,641,100	1,581	-	2,641,100	23.66	1,581	17,325	10,910	
디에이발류-케이브릿지뉴피마슈리컬2호조합	비상장	2021.04.20	단순투자	1,000	1,000,000,000	14.93	975	-	1	-21	1,000,000,000	14.93	955	7,896	-141	
디에이발류-케이제이퀀텀즈투자조합 제1호	비상장	2019.01.11	단순투자	500	500	18.87	493	-	-	-378	500	18.87	115	2,505	-2,003	
디지메이지 신기술투자조합 1호	비상장	2021.02.24	단순투자	2,000	2,000,000,000	46.51	2,000	-	-	-83	2,000,000,000	46.51	1,917	4,013	-178	
디지탈 이노베이션 벤처투자조합	비상장	2021.12.21	단순투자	2,000	2,000	19.49	1,960	-	1	-44	2,000	19.49	1,917	10,010	-244	
디지탈뉴딜카피사무투자 합자회사	비상장	2022.05.03	단순투자	3,000	3,000,000,000	14.85	2,965	-	-	-58	3,000,000,000	14.85	2,907	19,573	-393	
디케이아이 그로잉 스타6호 투자조합	비상장	2021.11.17	단순투자	1,500	1,500	6.00	1,464	-	-	-31	1,500	6.00	1,433	23,996	-517	
딤다이브-무림 2022-2 신기술사업투자조합	비상장	2022.03.16	단순투자	3,000	3,000,000,000	10.14	2,964	-	-	-52	3,000,000,000	10.14	2,912	28,737	-513	
딤다이브-무림2021-1신기술사업투자조합	비상장	2021.08.23	단순투자	1,000	1,000,000,000	8.58	994	-750,000,000	-750	11	250,000,000	8.58	255	2,975	-8,669	
딤플루제1호사무투자 합자회사	비상장	2021.12.29	단순투자	1,500	1,500,000,000	21.28	1,500	-	-	-82	1,500,000,000	21.28	1,418	6,850	-985	
리구나 청년창업 투자조합 제1호	비상장	2018.12.27	단순투자	500	500	3.57	498	-	-	-	500	3.57	498	12,031	-107	
라이언사무투자 합자회사	비상장	2018.12.27	단순투자	2,000	2,000,000,000	10.66	2,084	-	-	-365	2,000,000,000	10.66	1,719	18,777	-3,424	
라이프밸류업사무투자 합자회사	비상장	2020.06.18	단순투자	3,000	3,000,000,000	8.70	3,648	-	-	17	3,000,000,000	8.70	3,665	33,521	-66	
레버런트-신원바스타신기술투자조합	비상장	2021.08.13	일반투자	2,885	2,811,432,817	13.41	2,811	53,729,652	54	-	2,865,162,469	13.41	2,865	19,380	-1,378	
레버런트프론티어1호 창업벤처전문 사무투자합자회사	비상장	2018.11.28	단순투자	1,000	1,000,000,000	3.64	3,267	-121,818,182	-122	-162	878,181,818	3.64	2,963	21,943	-5,000	
레버런트프론티어4호창업벤처전문사무투자합자회사	비상장	2022.04.15	일반투자	3,000	3,000,000,000	23.89	3,000	-	-	-	3,000,000,000	23.89	3,000	13,788	1,380	
레버런트프론티어3호창업벤처전문사무투자합자회사	비상장	2022.04.25	단순투자	2,500	2,500,000,000	19.90	2,456	-	-	-31	2,500,000,000	19.90	2,425	12,136	-542	
레버런트호라이즌1호창업벤처전문사무투자합자회사	비상장	2021.04.12	단순투자	8,201	7,910,679,612	16.31	7,575	290,517,596	290	-670	8,201,197,208	16.31	7,195	46,370	-4,108	
로그 성장기여세컨더리펀드	비상장	2016.03.31	단순투자	500	230	5.00	230	-25	-25	-	205	5.00	205	4,106	-5,894	
루먼레이제1호사무투자 합자회사	비상장	2021.12.03	단순투자	2,000	2,000,000,000	16.95	1,974	-449,516,000	-449	3,854	1,550,484,000	16.95	5,379	37,020	22,737	
르네사무투자 합자회사	비상장	2021.12.14	단순투자	2,500	2,500,000,000	5.26	2,894	-	-	779	2,500,000,000	5.26	3,673	118,786	14,810	
르네상스스핀오프시유에이션피에제1호사무투자합자회사	비상장	2021.02.18	단순투자	15,000	15,000,000.00 0	18.75	14,883	-	-	49	15,000,000.00 0	18.75	14,932	80,013	3	
리얼엑코이 제일호 사무투자 합자회사	비상장	2021.12.21	단순투자	2,000	2,000,000,000	20.00	2,000	-	-	-	2,000,000,000	20.00	2,000	9,701	-169	
리오제일호사무투자 합자회사	비상장	2018.12.21	단순투자	1,500	907,978,847	3.19	1,226	-	-	36	907,978,847	3.19	1,262	44,887	-2,036	
마그나-엑시스 관광벤처펀드	비상장	2019.02.28	단순투자	1,000	800	3.57	743	-	-	-81	800	3.57	662	19,994	-2,269	
마스턴제114호남서피에프비(주)	비상장	2020.11.18	단순투자	300	60,000	12.00	300	-	-	-300	60,000	6.00	-	27,473	-2,230	
마스턴제114호남서피에프비(주)_우선주	비상장	2020.11.18	단순투자	600	120,000	12.00	600	-	-	29	120,000	12.00	629	27,473	-2,230	
마이다스동아 글로벌벤처 투자조합2호	비상장	2019.07.24	단순투자	1,000	87	8.70	678	-	-	520	87	8.70	1,198	7,597	-114	
마이다스동아-엔엑스씨 수산펀드 2호	비상장	2019.12.26	단순투자	1,000	650	5.00	650	180	180	-	830	5.00	830	13,104	-	
마이다스제일호 사무투자합자회사	비상장	2018.11.08	단순투자	1,000	456,862,989	7.58	850	-456,862,989	-850	-	-	-	-	30,967	246	
마이다스제8호사무투자합자회사	비상장	2021.11.30	단순투자	3,000	-	-	-	3,000,000,000	2,947	-85	3,000,000,000	4.50	2,862	65,063	-1,889	
맥쿼리리코아오퍼튜니티즈공동투자PEF제1호	비상장	2020.04.28	단순투자	5,000	2,675,000,000	1.25	4,280	-	-	1,193	2,675,000,000	1.25	5,473	210,296	-1,474	



메디지 2014-2 스타트업 투자조합	비상장	2016.05.09	단순투자	613	21	3.33	27	-	-	-	21	3.33	27	6,021	-4,327
메디지 2018-2 중소선도기업 창업투자조합	비상장	2018.12.21	단순투자	973	818	1.27	824	-115	-115	114	703	1.27	823	58,178	-9,151
메디지 중소선도기업 투자조합	비상장	2017.09.28	단순투자	975	48	2.00	29	-48	-29	-	-	-	-	50,000	-914
메리츠-DS 신기술투자조합제1호	비상장	2022.04.13	단순투자	1,000	1,000	5.52	991	-	-	-5	1,000	5.52	986	17,455	-377
메리츠에셋현신기술금융조합제1호	비상장	2021.11.11	단순투자	1,000	1,000	6.41	827	-	1	-61	1,000	6.41	767	13,188	-2,220
메리츠-엔엑스 글로벌바이오투자조합	비상장	2018.08.27	단순투자	969	146,218,846	3.45	139	-	-	-	146,218,846	3.45	139	15,303	-13,697
메이플모빌리티시모투자 합자회사	비상장	2021.08.27	단순투자	9,466	9,364,914,366	20.18	9,365	100,908,173	101	6,685	9,465,822,539	20.18	16,151	76,429	-3,548
메인스트리트디지털라이프제2호 시모투자합자회사	비상장	2021.02.04	단순투자	1,000	1,000,000,000	9.66	959	-	1	-22	1,000,000,000	9.66	938	9,746	-334
메타벤처자산유동화 제2호시모투자 합자회사	비상장	2022.04.07	일반투자	3,000	3,000,000,000	21.43	3,000	-329,621,158	-330	-	2,670,378,842	21.43	2,670	5,247	-7,062
메타벤처자산유동화제1호 시모투자 합자회사	비상장	2021.02.25	단순투자	3,000	1,673,659,091	6.82	3,362	-364,704,545	-364	-692	1,308,954,546	6.82	2,306	32,783	-10,147
메타에스지제일호시모투자 합자회사	비상장	2021.08.17	단순투자	3,000	3,000,000,000	14.35	2,929	-	-	-43	3,000,000,000	14.35	2,886	21,381	-300
모이이5호시모투자합자회사	비상장	2022.04.28	단순투자	1,000	1,000,000,000	19.61	982	-	-	-23	1,000,000,000	19.61	959	4,894	-168
뮤렉스서지1호시모투자 합자회사	비상장	2019.09.10	단순투자	2,000	2,000,000,000	18.78	1,884	-	-	-26	2,000,000,000	18.78	1,858	10,027	-148
미래에셋에스지기업재무안정시모투자 합자회사	비상장	2021.07.02	단순투자	3,000	3,000,000,000	19.87	2,880	-	-	-48	3,000,000,000	19.87	2,832	14,431	-242
미래에셋증권권리예치제 호 시모투자합자회사	비상장	2018.12.21	단순투자	7,000	7,000,000,000	4.71	13,440	-	-	-984	7,000,000,000	4.71	12,456	145,823	-20,892
미래에셋큐리아구구조혁신기업재무안정PEF	비상장	2020.03.23	단순투자	1,904	1,131,007,828	1.88	1,226	-151,943,015	-152	96	979,064,813	1.88	1,170	111,025	5,106
미래에셋파트너스제10호시모투자 합자회사	비상장	2021.05.17	단순투자	8,000	8,000,000,000	35.71	8,000	-7,992,000,000	-7,992	-	8,000,000	35.71	8	22	-21,728
바로-현상신기술투자조합1호	비상장	2021.08.03	단순투자	1,000	82	10.00	902	-27	-266	193	56	10.00	829	8,342	-318
베스트바이오1호투자조합	비상장	2014.06.27	단순투자	1,000	12	8.70	169	-12	-169	-	-	-	-	169	749
베저스해일로제1호시모투자 합자회사	비상장	2018.09.05	단순투자	3,000	3,000,000,000	6.29	3,374	-	-	1,004	3,000,000,000	6.29	4,378	46,815	-10,189
벡텍스(주)	비상장	2015.03.27	단순투자	366	6,000	1.28	140	-	-	310	6,000	1.28	450	25,452	1,888
보난자-워드관 혁신 IT 1호 투자조합	비상장	2019.11.29	일반투자	2,000	2,000	38.02	2,000	-	-	-	2,000	38.02	2,000	5,857	853
브라만피엑스정민 신기술사업투자조합 제1호	비상장	2019.06.13	단순투자	-	5,519,227,000	19.70	22,924	-5,519,227,000	-22,924	-	-	-	-	41,343	64,312
브레이크뉴 신기술투자조합 제1호	비상장	2021.06.16	일반투자	1,000	1,000,000,000	23.81	1,000	-1,000,000,000	-1,000	-	-	-	-	4,086	-145
브릿지 코너스톤 2호 신기술조합	비상장	2022.04.01	단순투자	2,000	2,000,000,000	6.52	1,987	-	-	-18	2,000,000,000	6.52	1,969	30,323	-337
브이아이저와이올라스시모투자 합자회사	비상장	2021.07.26	단순투자	1,014	1,013,500,000	1.80	1,014	-	-	-	1,013,500,000	1.80	1,014	56,424	-
브이엑스코너스톤신기술조합	비상장	2020.05.27	단순투자	1,500	1,500,000,000	17.65	1,429	-	1	-24	1,500,000,000	17.65	1,406	8,092	-138
브이엘가림시모투자합자회사	비상장	2021.12.28	단순투자	3,000	-	-	-	3,000,000,000	2,988	-	3,000,000,000	4.00	2,988	73,525	-136
브이엘네스트시모투자합자회사	비상장	2020.06.30	단순투자	7,000	7,000,000,000	9.59	7,000	-	-	-	7,000,000,000	9.59	7,000	70,041	-670
브이엘리자시모투자합자회사	비상장	2021.10.20	단순투자	3,000	3,000,000,000	16.67	3,047	-	-	-95	3,000,000,000	16.67	2,952	16,780	-1,415
브이엘미래환경산업시모투자합자회사	비상장	2021.10.07	단순투자	3,000	3,000,000,000	8.50	2,998	-	-	-310	3,000,000,000	8.50	2,688	36,024	-3,647
브이엘아인슈타인이지시모투자합자회사	비상장	2022.06.29	단순투자	6,000	6,000,000,000	9.71	6,012	-	-	72	6,000,000,000	9.71	6,084	63,346	742
브이티아이파트너스 헬스케어 시모투자 합자회사	비상장	2021.08.13	단순투자	2,000	2,000,000,000	9.52	2,220	-	-1	790	2,000,000,000	9.52	3,009	20,700	20
블랙발프롬테크펀드	비상장	2022.05.24	단순투자	3,000	30	9.52	2,963	-	-	-2,963	30	9.52	-	39,419	-31,124
광교글로벌스캐일업투자조합	비상장	2021.08.20	일반투자	1,000	1,000	20.79	1,000	-	-	-	1,000	20.79	1,000	7,410	-47
비엔더블유기술혁신시모투자합자회사	비상장	2020.03.18	단순투자	4,200	4,200,000,000	20.90	4,200	-	-	-1,304	4,200,000,000	20.90	2,896	20,396	-6,239
비엔더블유엔솔리제1호 시모투자전문회사	비상장	2015.10.29	단순투자	1,400	980,000,000	19.94	443	-	-	-442	980,000,000	19.94	1	1,663	-6,192
비엔케이-케이엔 동남권일자리창출1호 투자조합	비상장	2018.12.28	단순투자	2,000	2,000	6.15	2,561	-474	-475	-125	1,526	6.15	1,961	24,717	-2,033
비케이피엘에스티원시모투자 합자회사	비상장	2022.04.13	단순투자	3,000	3,000,000,000	19.35	2,542	-	-	233	3,000,000,000	19.35	2,775	15,053	-240
비케이피엘-현상신기술투자조합1호	비상장	2022.05.12	단순투자	2,500	2,500	16.13	2,484	-	-	-21	2,500	16.13	2,483	15,234	-155
비티에스제1호시모투자합자회사	비상장	2020.03.18	단순투자	4,298	4,272,500,000	2.50	4,328	-367,500,000	-307	-38	3,905,000,000	2.50	3,983	165,457	-36,038
삼익제약(주)	비상장	2019.04.16	단순투자	618	3,000	2.14	549	-	-	-75	3,000	2.14	474	55,105	344
서울투자 청년창업 벤처조합	비상장	2013.08.07	단순투자	500	19	5.00	109	-2	-18	-	17	5.00	91	1,822	-162
서울투자파트너스시모투자합자회사제2호	비상장	2019.03.25	단순투자	1,490	15	7.23	749	-15	-749	-	-	-	-	749	-9,970
선전 중-한 산업 투자 펀드	비상장	2016.04.12	단순투자	3	3,000,000	3.00	3,315	-	58	-	3,000,000	3.00	3,373	112,436	-
세븐브릿지-아이비케이비 그린에너지 신기술투자조합	비상장	2022.02.25	단순투자	2,000	2,000,000,000	9.52	2,944	-	-	597	2,000,000,000	9.52	3,541	40,341	6,271
세븐트리글로벌제1호시모투자합자회사	비상장	2018.04.20	단순투자	1,000	1,000,000,000	9.56	1,083	-	-	-168	1,000,000,000	9.56	915	6,831	-2,810
세븐트리-디에이엘류 제1호 신기술투자조합	비상장	2021.05.11	일반투자	2,000	2,000,000,000	36.04	2,000	-	-	-	2,000,000,000	36.04	2,000	5,280	-116
세븐트리창업벤처전문제4호 시모투자합자회사	비상장	2021.07.05	단순투자	10	1,500,000,000	12.61	1,541	-1,500,000,000	-1,541	-	-	-	-	11,761	-68
세븐트리-현상 1호 신기술사업투자조합	비상장	2020.10.28	일반투자	974	2,000,000,000	39.99	974	-2,000,000,000	-974	-	-	-	-	2,434	-2,061
세케이아트리3호세컨더리벤처투자조합	비상장	2022.01.20	단순투자	1,000	1,000	15.15	1,196	-342	-342	-84	658	15.15	770	5,603	-969
센트로드 제7호1호 바이어마켓시모투자합자회사	비상장	2021.07.30	단순투자	5,000	5,000,000,000	1.06	4,995	-	-	793	5,000,000,000	1.06	5,788	470,946	1,653
센트로드제1호지나시모투자 합자회사	비상장	2017.01.19	단순투자	1,000	1,000,000,000	13.32	991	-	-	-	1,000,000,000	13.32	991	8,649	-
센트로드제2호바이어마켓시모투자 합자회사	비상장	2017.12.22	단순투자	3,000	3,000,000,000	19.61	710	-	-	-669	3,000,000,000	19.61	41	44,000	-3,412
센트로드제7호바이어마켓 시모투자 합자회사	비상장	2021.08.31	단순투자	2,000	2,000,000,000	0.32	1,866	-	1	2,703	2,000,000,000	0.32	4,570	617,913	4,458
솔리더스 스마트바이오 투자조합	비상장	2021.03.31	단순투자	4,500	3,500	5.00	3,403	1,000	1,000	-226	4,500	5.00	4,177	83,581	-4,520
수피아이론 지능 CDMO 신기술투자조합	비상장	2022.03.31	일반투자	1,000	100	32.57	1,000	-	-	-	100	32.57	1,000	3,070	-14
스마일게이트 화풍어린 펀드	비상장	2015.07.28	단순투자	5,000	260	8.62	5,807	-	-	-475	260	8.62	5,332	24,945	-9,349
스마일게이트트럭색성1호펀드	비상장	2017.12.13	단순투자	1,000	613	2.38	480	-164	-164	-	449	2.38	316	13,291	-13,513
스마일게이트바이오산업2호펀드	비상장	2019.04.22	단순투자	1,000	1,000	4.69	950	-	-1	-468	1,000	4.69	481	20,603	-9,979
스마일게이트바이오산업펀드	비상장	2018.10.01	단순투자	1,000	1,000	9.52	761	-	-	178	1,000	9.52	939	10,032	-250
스마트대한민국유티씨바이오헬스케어벤처투자조합	비상장	2022.03.08	단순투자	1,782	1,348	1.48	1,316	434	433	-35	1,782	1.48	1,714	108,852	-2,365

스마트재상호 사모투자합자회사	비상장	2018.08.27	단순투자	1,000	520,820,822	9.80	1,053	-	-	165	520,820,822	9.80	1,218	6,511	-6
스마트재이호사모투자 합자회사	비상장	2017.01.31	단순투자	1,000	948,304,989	6.67	470	-	-	-362	948,304,989	6.67	108	13,142	-5,427
스마트코리아컴퓨터캐이언택트펀드	비상장	2021.07.20	단순투자	3,000	240	3.33	2,315	60	600	-154	300	3.33	2,761	92,401	4,625
스마트웹스캐어제1호사모투자합자회사	비상장	2020.01.17	단순투자	1,000	1,000,000,000	7.98	940	-	-1	97	1,000,000,000	7.98	1,036	12,037	-6
스마트웹스캐어제2호사모투자합자회사	비상장	2020.06.19	단순투자	5,000	4,071,392,790	5.00	3,920	-	-	531	4,071,392,790	5.00	4,451	75,832	-2,684
스타로드일반사모부동산 제10호투자회사_우선주	비상장	2022.04.28	단순투자	3,000	3,000,000	13.04	2,967	-	-	144	3,000,000	1.69	3,111	22,756	-245
스타넷-디에이블류 웹스캐어 투자조합 2호	비상장	2018.07.31	일반투자	1,000	1,000	32.05	1,000	-	-	-	1,000	32.05	1,000	3,008	-51
스타넷-디에이블류 웹스캐어 투자조합 4호	비상장	2018.10.11	일반투자	1,000	1,000	47.51	321	-	-	-	1,000	47.51	321	645	-72
스타넷제1호웹스캐어기술금융사모투자합자회사	비상장	2018.07.11	단순투자	2,000	1,918,801,462	9.74	1,919	-86,000,000	-86	-296	1,832,801,462	9.74	1,537	13,777	-4,350
스톤브릿지고성장기업1호투자조합	비상장	2019.10.02	일반투자	3,000	3,000	44.12	3,000	-	-	-	3,000	44.12	3,000	9,390	1,179
스톤브릿지신한유니콘세컨더리 투자조합	비상장	2021.11.26	일반투자	6,240	6,240	17.57	6,240	-	-	-	6,240	17.57	6,240	28,551	-6,069
스톤브릿지예고제1호사모투자 합자회사	비상장	2021.12.22	단순투자	9,180	3,409,073,514	11.05	3,139	-543,550,582	-544	19,512	2,865,522,932	11.05	22,107	75,269	-6,869
스톤브릿지핀포인트 사모투자합자회사	비상장	2020.03.05	단순투자	5,000	5,000,000,000	4.76	5,975	-1,249,999,500	-1,250	-567	3,750,000,500	4.76	4,158	106,209	-22,350
스튜디오씨드코리아(주)_상환전환우선주	비상장	2019.11.29	단순투자	500	6,254	1.66	500	-	-	-	6,254	1.66	500	10,606	-3,693
스탁에이엠티글로벌제2호사모투자합자회사	비상장	2022.02.18	단순투자	5,000	5,000,000,000	10.87	4,929	-	-	-177	5,000,000,000	10.87	4,752	43,848	-1,976
스탁이노베이션펀드	비상장	2022.03.29	단순투자	2,500	1,000	2.15	972	1,410	1,410	224	2,410	2.15	2,606	134,989	10,419
스탁해와진출플랫폼펀드	비상장	2015.12.23	단순투자	4,210	2,648	6.25	2,768	-158	-159	-19	2,490	6.25	2,590	43,998	-2,280
스탁웹스캐어에서사모투자 합자회사	비상장	2022.02.04	단순투자	1,400	1,400,000,000	33.33	1,400	-	-	-57	1,400,000,000	33.33	1,343	4,042	-171
스파크랩-신한 오피유니티 제 1호	비상장	2020.02.27	일반투자	5,000	4,174	49.51	4,174	-1,137	-1,137	-	3,037	49.50	3,037	7,916	848
스튜디오스(주)_상환전환우선주	비상장	2021.08.03	단순투자	1,000	134,710	1.51	926	-	-	-	134,710	1.51	926	6,308	-4,420
스프링스페이스테크투자조합 제1호	비상장	2022.05.20	단순투자	1,000	1,000	5.13	993	-	-	-22	1,000	5.13	971	18,937	-560
시넵틱그린스부양제1호사모투자합자회사	비상장	2022.03.25	단순투자	3,000	3,000,000,000	7.89	2,936	-	1	-69	3,000,000,000	7.89	2,868	36,325	-875
시넵틱웹스캐어제1호사모투자합자회사	비상장	2019.04.03	단순투자	5,000	5,000,000,000	13.33	5,238	-	-1	6	5,000,000,000	13.33	5,243	35,321	45
시너지 그린뉴딜 제1호 신기술사업투자조합	비상장	2020.12.22	일반투자	10,000	9,639,554,800	28.17	9,640	-145,218,000	-146	-	9,494,336,800	28.17	9,494	36,618	-610
시너지 에메스지 1호 신기술투자조합	비상장	2022.04.14	단순투자	1,000	1,000	9.90	1,026	-	1	29	1,000	9.90	1,056	10,043	-57
시너지 안어라운드 13호 신기술사업투자조합	비상장	2021.03.11	단순투자	1,000	10,000,000	19.61	251	-	-1	-1	10,000,000	19.61	249	1,512	-3,559
시너지 안어라운드 18호 신기술사업투자조합	비상장	2022.03.11	일반투자	1,500	1,500,000,000	28.30	1,500	-	-	-	1,500,000,000	28.30	1,500	5,125	752
시너지-신한 메자닌 신기술사업투자조합 제2호	비상장	2020.11.30	경영참여	10,000	5,380,640,000	66.23	5,904	-4,939,620,000	-4,939	2,175	441,020,000	66.23	3,140	4,743	3,193
신영전담신기술사업투자조합	비상장	2020.03.11	일반투자	1,000	1,000,000,000	33.33	1,000	-513,516,669	-514	-	486,483,331	33.33	486	1,258	1,379
신한 바이오마마 신기술투자조합 제1호	비상장	2018.07.26	단순투자	5,000	5,000,000,000	18.05	6,416	-	1	148	5,000,000,000	18.05	6,565	39,100	820
신한 웹스캐어 신기술투자조합 제3호	비상장	2019.06.10	단순투자	1,000	1,000,000,000	9.62	468	-	-1	491	1,000,000,000	9.62	958	10,121	1,764
신한 웹스캐어 신기술투자조합 제5호	비상장	2020.08.20	일반투자	2,000	800,000,000	20.00	800	-800,000,000	-800	-	-	-	-	10,547	-
신한-COVC 스타트업 세컨더리 펀드	비상장	2021.06.11	경영참여	9,750	9,750	65.00	9,470	-	-	89	9,750	65.00	9,559	15,181	513
신한-HGI 사회적기업 투자조합	비상장	2022.06.30	일반투자	1,500	500	50.00	500	1,000	1,000	-	1,500	50.00	1,500	2,848	-129
신한-내오 Market-Frontier 투자조합 2호	비상장	2020.12.28	단순투자	5,400	4,800	6.00	4,837	600	600	-846	5,400	6.00	4,591	81,098	-14,100
신한-내오 소재부품경비 투자조합	비상장	2020.12.23	단순투자	2,600	2,600	13.07	2,471	-	-	944	2,600	13.07	3,415	18,563	6,998
신한노믹스제1호사모투자 합자회사	비상장	2021.06.18	단순투자	3,000	1,565,730,000	11.54	1,509	-	-	-2	1,565,730,000	11.54	1,507	25,955	-20
신한-대브 웹스캐어 투자조합 1호	비상장	2022.02.07	단순투자	1,000	1,000	13.33	980	-	-	-18	1,000	13.33	962	7,229	-135
신한디지털웹스캐어신기술투자조합제1호	비상장	2019.12.27	단순투자	2,000	183,439,490	12.74	585	-183,439,490	-585	-	-	-	-	585	1,885
신한-마이다스동아세컨더리투자조합	비상장	2017.12.01	일반투자	5,000	348	50.00	3,475	-	-	-	348	50.00	3,475	8,603	-259
신한-수인베스트먼트 청년창업투자조합	비상장	2017.12.19	일반투자	6,600	49	24.00	492	-	-	-	49	24.00	492	20,511	5,467
신한스마트멀티테크글로벌제1호사모투자 합자회사	비상장	2021.03.25	단순투자	1,000	458,453,468	4.21	1,117	-	-	9	458,453,468	4.21	1,126	16,503	-6,887
신한-시온즈 신기술투자조합 제1호	비상장	2022.02.28	일반투자	5,000	5,000	38.46	5,000	-	-	-	5,000	38.46	5,000	12,579	107
신한-알바트로스 기술투자펀드	비상장	2017.01.04	일반투자	5,000	950	16.67	950	-500	-500	-	450	16.67	450	25,294	9,492
신한-엔베스터 유동화전문펀드	비상장	2018.05.28	일반투자	10,000	548	24.92	5,476	-27	-265	-	521	24.92	5,211	24,720	-342
신한케이유니콘제1호신기술투자조합	비상장	2022.02.10	일반투자	10,000	10,000	38.31	10,000	-	-	-	10,000	38.31	10,000	25,123	-534
신한-케이클라비스 파스트무버 제 1호	비상장	2021.02.16	경영참여	7,000	7,000	70.00	6,953	-717	-717	-272	6,283	70.00	5,964	8,643	263
(주)파스트바이오벤처리뷰릭스	비상장	2021.12.29	단순투자	500	-	-	-	12,500	500	-	12,500	0.22	500	4,774	5,030
신한-퀀텀 창업초기펀드	비상장	2022.02.28	일반투자	4,200	1,200	49.18	1,200	3,000	3,000	-	4,200	49.18	4,200	8,105	-270
신한타임메자닌블러인드신기술투자조합	비상장	2021.11.22	일반투자	15,000	15,000,000,000	50.00	15,000	-	-	-	15,000,000,000	50.00	15,000	28,243	1,617
신한피엑스 신기술사업투자조합 제1호	비상장	2018.05.28	일반투자	1,300	1,300,000,000	31.94	821	-479,115,000	-479	-	820,885,000	31.94	342	2,026	419
신한퀀트릭스 신기술투자조합 제1호	비상장	2022.04.28	일반투자	4,850	4,850,000,000	16.17	4,850	-	-	-	4,850,000,000	16.17	4,850	28,025	2,758
씨비에스 인피터너리 글로벌신기술투자조합 제2호	비상장	2022.02.18	단순투자	3,000	300,000	13.22	3,114	-160,878	-1,608	51	139,122	13.22	1,557	10,833	-11,425
씨씨비이벤처이치투자창업벤처전문사모투자 합자회사	비상장	2021.02.25	단순투자	500	265,987,130	11.90	266	-265,987,080	-266	-	50	11.90	-	1,223	-2,777
씨엔피씨제1호신기술투자조합	비상장	2020.10.22	단순투자	2,000	1,383,561,644	13.70	4,370	-1,383,561,644	-4,370	-	-	-	-	4,370	-277
씨엘바이어우제1호사모투자 합자회사	비상장	2021.03.29	일반투자	15,000	14,148,000,000	21.43	14,148	-	-	-14,148	-	-	-	60,144	-5,704
씨제이 시네마인덱스 제일호 투자조합	비상장	2022.05.11	단순투자	800	800,000,000	9.01	789	-	-	107	800,000,000	9.01	896	10,048	1,188
씨제이셀제1호사모투자 합자회사	비상장	2021.05.31	일반투자	2,680	2,680,000,000	22.33	2,680	-	-	-	2,680,000,000	22.33	2,680	12,002	-
아랑휴비스(주)_상환전환우선주	비상장	2018.11.29	단순투자	1,000	22,222	1.96	1,030	199,998	-	-16	222,220	1.96	1,014	15,692	-871

아르케스그로쓰캐피탈제1호사모투자 합자회사	비상장	2021.06.14	단순투자	2,000	1,426,560,710	6.67	1,722	-	-	263	1,426,560,710	6.67	1,985	20,967	-358
아스태관사모투자 합자회사	비상장	2021.03.26	단순투자	2,000	2,000,000,000	4.82	2,000	-2,000,000,000	-2,000	-	-	-	-	41,505	5
아이나비(주)_상환전환우선주	비상장	2019.03.29	단순투자	3,000	225,806	7.50	2,620	-	-	93	225,806	7.50	2,713	23,596	-4,281
아이디아이피투자제1호창업벤처전문사모투자 합자회사	비상장	2022.04.29	단순투자	2,438	1,492,115,305	15.00	1,492	796,876,721	797	-	2,288,992,026	15.00	2,289	14,198	-
아이디지엔저지사모투자 합자회사	비상장	2022.04.01	단순투자	1,000	1,000,000,000	7.69	980	-	-1	-24	1,000,000,000	7.69	955	12,401	-599
아이메디컴(주)	비상장	2021.03.18	단순투자	500	32,259	1.19	500	-	-	-158	32,259	1.19	342	18,054	-6,916
아이비케이에프브릿지혁신성장사모투자합자회사	비상장	2019.09.19	단순투자	2,834	2,296	2.37	2,296	362	362	-	2,658	2.37	2,658	106,111	-
아이비케이에프 글로벌벤처즈 신기술사업투자조합	비상장	2021.04.07	단순투자	3,000	3,000,000,000	14.63	2,731	-	-	89	3,000,000,000	14.63	2,820	20,015	-2,078
아이비케이에프다윈그린엔저조합	비상장	2021.06.23	단순투자	5,000	5,000	12.11	4,904	-2,630	-2,630	2,407	2,370	12.11	4,681	19,311	-21,176
아이비케이에프-대일리 바이오 스케어 펀드2호	비상장	2022.01.27	단순투자	1,000	1,000	9.09	987	-	-	-21	1,000	9.09	966	10,624	-348
아이비케이에프-메디스글로벌벤처즈신기술사업투자조합	비상장	2021.12.09	단순투자	1,536	2,000,000,000	18.18	2,246	-2,000,000,000	-2,246	-	-	-	-	10,720	-1,430
아이비케이에프-버려미 1호 벤처조합	비상장	2022.06.20	단순투자	1,800	1,800	16.22	1,782	-	1	-27	1,800	16.22	1,756	10,826	-274
아이비케이에프제이엔바이오신기술사업투자조합	비상장	2020.12.10	단순투자	3,000	3,000,000,000	4.73	3,224	-	-	-418	3,000,000,000	4.73	2,806	58,002	-8,837
아이엠엠 Growth 벤처펀드 제1의1호	비상장	2022.03.23	단순투자	2,000	2,000	12.90	1,931	-	-	44	2,000	12.90	1,975	15,319	-181
아이엠엠Growth벤처펀드 제1호	비상장	2021.10.20	단순투자	3,500	-	-	-	3,500	3,431	19	3,500	2.50	3,450	134,320	760
아이엠엠 상무스 벤처펀드 제1호	비상장	2021.09.27	단순투자	3,000	2,250	3.82	2,131	600	601	74	2,850	3.82	2,806	74,662	1,937
아이엠엠 스타트업벤처펀드 제1호	비상장	2022.03.29	단순투자	2,000	1,500	6.41	1,455	222	222	-14	1,722	4.69	1,663	35,431	-299
아이엠엠Growth벤처펀드제1의2호	비상장	2022.04.21	단순투자	3,000	3,000	17.14	2,984	-	-1	-22	3,000	17.14	2,961	17,409	-128
아이엠엠생명공학사모투자 합자회사	비상장	2022.02.23	단순투자	9,717	9,717,000,000	8.26	10,896	-	1	-289	9,717,000,000	8.26	10,608	127,360	-4,862
아이엠엠스페이스시유에이선1의2호사모투자합자회사	비상장	2020.08.12	단순투자	10,000	2,550,000,000	20.00	2,550	-	-	80	2,550,000,000	20.00	2,630	11,511	-1,595
아이엠엠에코솔루션사모투자합자회사	비상장	2021.07.28	단순투자	22,000	22,000,000,000 0	3.88	25,472	-	-	14,870	22,000,000,000 0	3.88	40,342	617,080	51,523
아이젠2022제일호사모투자합자회사	비상장	2022.04.14	단순투자	5,000	4,703,316,304	15.53	4,994	-	-	31	4,703,316,304	15.53	5,025	32,255	-107
아이젠라이노스 사모투자 합자회사	비상장	2020.12.10	단순투자	10,000	10,000,000,000 0	14.25	10,000	-	-	-	10,000,000,000 0	14.25	10,000	68,196	-1,493
아이피-월드 신기술투자조합 제1호	비상장	2022.04.07	단순투자	1,000	1,000,000,000	12.79	985	-	-	-22	1,000,000,000	12.79	963	7,517	-173
아주 Life Science 해외진출 Platform	비상장	2014.12.05	단순투자	2,040	-	5.00	1,629	-	-1	-804	-	5.00	824	14,435	-16,080
아주 줄스- Life Science 3.0 벤처 펀드	비상장	2018.06.28	단순투자	5,000	3,998,000,000	4.07	5,723	-500,000,000	-500	1,924	3,498,000,000	4.07	7,147	183,667	42,514
아주 중소-벤처기업 해외진출 지원 펀드	비상장	2015.08.31	단순투자	2,000	836	4.00	1,349	-442	-442	201	394	4.00	1,108	22,566	-13,417
아주-Solasta Life Science 4.0 펀드	비상장	2022.05.16	단순투자	5,000	2,500,000,000	8.85	2,500	2,500,000,000	2,500	-	5,000,000,000	8.85	5,000	53,884	-
이토펙스(주)_전환우선주	비상장	2021.05.17	단순투자	200	400	1.64	200	-	-	-	400	1.64	200	7,674	-1,607
이크루비투자사모투자합자회사	비상장	2021.12.28	단순투자	2,992	-	-	-	2,991,611,200	2,926	-35	2,991,611,200	2.99	2,891	97,913	-1,171
이탈리안프라이제이호사모투자합자회사	비상장	2018.11.19	단순투자	2,012	2,011,718,750	19.53	1,975	-	1	148	2,011,718,750	19.53	2,124	10,167	1
알바트로스 기술사업화 투자조합	비상장	2014.02.28	단순투자	500	1	2.94	137	-1	-137	-	-	-	-	6,800	-887
알파 디지털넷1호 기관견영 사모투자합자회사	비상장	2022.02.25	단순투자	1,000	1,000,000,000	6.80	981	-	-	-20	1,000,000,000	6.80	961	14,175	-297
어드벤처스사모투자합자회사	비상장	2022.04.29	단순투자	3,000	3,000,000,000	5.81	2,968	-	-	-52	3,000,000,000	5.81	2,916	50,307	-1,293
어센트-메리츠 신기술금융조합 제1호	비상장	2022.06.23	단순투자	2,000	2,000	3.22	1,952	-	-	65	2,000	3.22	2,017	60,093	-1,338
어벤더 제1호 사모투자합자회사	비상장	2016.10.25	단순투자	4,601	4,534,998,742	1.95	5,500	40,367,550	41	773	4,575,366,292	1.95	6,314	387,498	39,178
어벤더재오후사모투자 합자회사	비상장	2021.05.06	단순투자	9,889	8,350,443,393	1.84	8,907	1,483,448,164	1,483	-90	9,833,891,557	1.84	10,300	590,279	-4,891
얼머스 신항 소부장 혁신기업 투자조합	비상장	2021.05.06	일반투자	5,000	500	24.04	5,000	-	-	-	500	24.04	5,000	23,060	2,734
에너지혁신성장펀드 1호	비상장	2020.07.28	단순투자	2,000	1,600	4.49	1,600	400	400	-	2,000	4.49	2,000	43,482	-
에바_상환전환우선주	비상장	2021.08.31	단순투자	500	1,434	2.44	500	-	-	-	1,434	2.44	500	7,696	-793
에버그린투자파트너스 1호 펀드	비상장	2016.03.22	단순투자	500	373	3.29	321	-84	-83	-	289	3.29	238	3,043	-6,510
에버그린투자파트너스4호펀드	비상장	2021.11.17	단순투자	1,600	-	-	-	1,600	1,558	-28	1,600	4.64	1,530	32,991	-603
에버미트바이오제1호사모투자 합자회사	비상장	2021.08.12	단순투자	3,278	3,000,000,000	14.15	3,000	-3,000,000,000	-3,000	-	-	-	-	20,995	-396
에벤처스-아이비케이에프 2차전지 신기술사업투자조합	비상장	2022.05.23	단순투자	4,000	400,000	12.50	3,449	-	-	341	400,000	12.50	3,790	31,208	-446
메스더블유 에이디 신기술조합	비상장	2021.05.06	경영참여	3,000	3,000	55.56	5,348	-	1	-435	3,000	55.56	4,914	9,519	-108
메스더블유알앤 신기술조합	비상장	2021.05.10	일반투자	900	900	27.27	900	-900	-900	-	-	-	-	3,075	-838
메스더블유에스 신기술조합	비상장	2021.02.24	일반투자	2,949	500	21.65	5,000	-500	-5,000	-	-	-	-	23,919	1,728
메스더블유케이-신항 신기술사업투자조합 제1호	비상장	2021.01.28	일반투자	400	400,000,000	6.56	400	-	-	-	400,000,000	6.56	400	6,237	26
메스더블유파인밸류 신기술조합 제1호	비상장	2021.08.13	단순투자	2,000	200	8.30	1,882	-200	-1,882	-	-	-	-	23,707	-347
메스티어컨슈머제1호사모투자 합자회사	비상장	2019.12.20	단순투자	4,886	4,779,039,857	9.17	4,779	12,247,237	12	-1,226	4,791,287,094	9.17	3,565	50,189	-13,370
메스비씨 피에프브이 주식회사	비상장	2019.07.25	단순투자	5,438	56,475	3.74	4,875	5,625	563	-	62,100	3.74	5,438	455,756	-5,717
메스비씨 피에프브이 주식회사_우선주	비상장	2019.07.31	단순투자	3,000	240	0.02	3,000	-	-	-	240	0.01	3,000	455,756	-5,717
메스비아이 메스티얼 에너지혁신 사모투자 합자회사	비상장	2020.10.12	단순투자	2,500	2,500,000,000	3.76	3,725	-2,499,750,000	-2,499	-1,224	250,000	3.76	2	42	-64,302
메스비아이-성장사다리 코넥스 활성화펀드 제2호	비상장	2017.09.29	단순투자	500	190	1.30	280	-91	-91	-	99	1.30	189	14,536	-
메스앤에스-엠-닷컴버트 1호	비상장	2021.09.08	일반투자	2,000	200	44.44	2,000	-	-	-	200	44.44	2,000	4,302	-97
메스재이 글로벌 콘텐츠 벤처펀드	비상장	2022.04.20	단순투자	1,000	1,000	18.87	993	-	-	-17	1,000	18.87	976	5,174	-126
메스재이 소셜임팩트 바이오벤처펀드	비상장	2018.09.21	일반투자	1,000	1,000	33.33	1,000	-120	-120	-	880	27.78	880	1,933	-7,829
메스재이 알투스 바이오펀드	비상장	2021.01.04	단순투자	1,000	1,000	18.18	973	-	-	-16	1,000	18.18	957	5,265	-151
메스재이 이엑스지 혁신성장펀드	비상장	2021.09.09	일반투자	3,000	3,000	28.57	3,000	-	-	-	3,000	28.57	3,000	14,693	4

메스케이-대교 에어프릴 바이오벤처펀드	비상장	2020.09.24	일반투자	2,000	2,000	33.33	2,000	-390	-390	-	1,610	33.33	1,610	6,805	2,421
메스지2019의1사모투자합자회사	비상장	2020.07.14	단순투자	9,973	9,265,799,998	3.83	8,794	23,015,785	23	956	9,288,815,783	3.83	9,773	241,195	-65
메스케이에스-YP 신기술투자조합 제2호	비상장	2022.06.16	단순투자	1,000	1,000	15.15	986	-	-	14	1,000	15.15	1,000	6,330	-270
메스케이에스-디에이유니콘바이오신기술투자조합 1호	비상장	2022.05.16	단순투자	1,000	1,000,000,000	14.08	990	-	-	-17	1,000,000,000	14.08	973	6,884	-216
메스케이에스마에이데이터사모투자 합자회사	비상장	2022.02.10	단순투자	3,000	3,000,000,000	3.08	2,955	-	-	45	3,000,000,000	3.08	3,000	95,196	-1,422
메스케이에스미래엑셀 기업재무안정사모투자 합자회사	비상장	2019.11.26	단순투자	10,000	10,000,000,000	4.83	9,276	-	-	695	10,000,000,000	4.83	9,971	206,078	-1,191
메스케이에스메코서비스개발호서사모투자합자회사	비상장	2019.05.09	단순투자	7,000	7,000,000,000	19.72	7,929	-	-	844	7,000,000,000	19.72	8,773	35,510	287
메스케이에스키움피오이오너사모투자 합자회사	비상장	2019.11.12	단순투자	10,000	10,000,000,000	9.57	10,496	-	-10,496	-	-	-	-	97,600	-495
메스투팔제4호창업벤처전문사모투자 합자회사	비상장	2019.02.07	단순투자	974	541,097,990	3.17	818	-	-1	26	541,097,990	3.17	843	20,085	-239
메스투팔제5호창업벤처전문 사모투자합자회사	비상장	2018.11.27	단순투자	970	-	10.00	13	-	-13	-	-	-	-	8,967	-300
메스티 24호 신기술투자조합	비상장	2021.08.26	단순투자	1,000	1,000	19.23	964	-1,000	-964	-	-	-	-	5,096	0
메스티-보안자 푸드테크 조합	비상장	2020.06.03	일반투자	2,000	1,379	38.84	1,379	-1,379	-1,379	-	-	-	-	5,162	-1
메스티-스타넷 헬스케어 조합 제1호	비상장	2019.05.09	단순투자	1,000	1,000	4.66	1,173	-	1	265	1,000	4.66	1,439	32,306	5,687
메스티셀 서비스 2018의1 사모투자합자회사	비상장	2018.07.19	단순투자	1,000	1,000,000,000	3.54	794	-1,000,000,000	-794	-	-	-	-	26,994	1,079
메스티셀제15호사모투자 합자회사	비상장	2021.12.06	단순투자	2,000	-	-	-	2,000,000,000	2,000	-42	2,000,000,000	1.63	1,958	115,734	-5,498
메스티-제이씨셀 신기술조합 제2호	비상장	2022.01.26	일반투자	1,000	1,000	27.78	1,000	-1,000	-1,000	-	-	-	-	4,050	450
메스티캐피탈 신기술조합 제1호	비상장	2021.03.19	일반투자	2,000	2,000	24.39	2,000	-2,000	-2,000	-	-	-	-	8,102	-1
메이벤처스 FIRST 투자조합	비상장	2022.06.03	단순투자	1,500	1,500	5.45	1,490	-	-	-548	1,500	5.45	942	16,199	-11,301
메이비사모투자 합자회사	비상장	2021.06.30	단순투자	1,500	1,500,000,000	27.22	1,500	-	-	-87	1,500,000,000	27.22	1,413	5,270	-320
메이비즈 제1호 사모투자합자회사	비상장	2018.11.30	단순투자	2,000	2,000,000,000	10.00	2,114	-663,034,096	-662	64	1,336,965,904	10.00	1,516	22,730	640
메이비즈-신영 HT 제1호 신기술사업투자조합	비상장	2019.11.13	단순투자	2,000	2,000,000,000	7.69	2,303	-2,000,000,000	-2,303	-	-	-	-	25,254	-262
메이비즈제1호기업재무안정사모투자합자회사	비상장	2021.09.29	일반투자	4,800	4,800,000,000	76.19	4,800	-	-	-	4,800,000,000	76.19	4,800	6,330	-380
메이스대호 사모투자합자회사	비상장	2018.11.26	단순투자	3,000	2,700,000,000	1.00	2,700	-	-	-951	2,700,000,000	1.00	1,749	318,859	-95,100
메이스리딩신기술투자조합1호	비상장	2019.05.21	단순투자	3,000	2,894,325,662	14.15	2,760	-	-1	31	2,894,325,662	14.15	2,790	18,096	-2,366
메이스리딩사모투자 합자회사	비상장	2020.07.28	단순투자	2,000	20,000,000	3.85	310	-	-	-219	20,000,000	3.85	91	17,212	-5,688
메이스트 프로젝트 제1호 투자조합	비상장	2021.04.27	일반투자	2,000	2,000	31.25	2,000	-	-	-	2,000	31.25	2,000	5,701	248
메이씨피씨피이제일호 창업벤처전문 사모투자합자회사	비상장	2018.10.11	단순투자	1,000	456,307,692	7.69	1,654	-456,307,692	-1,654	-	-	-	-	9,750	-1,794
메이이엠벤처투자제1호위탁관리부동산투자회사_우 선주	비상장	2020.10.12	단순투자	3	180,000	11.11	2,998	-	226	-	180,000	11.11	3,224	30,334	-2,496
메이아이피 반도체-M3X 벤처투자조합 제1호	비상장	2021.06.07	단순투자	4,000	400	16.00	287	-	-	-6	400	16.00	281	1,823	-62
메이엔메프미래성장투자조합	비상장	2016.09.26	단순투자	820	589	2.35	597	-	-	3	589	2.35	600	27,004	-363
메이제이-코스넷세미콘원천투자조합	비상장	2021.03.29	일반투자	3,000	300	22.22	3,000	-	-	-	300	22.22	3,000	12,917	-219
메이지 감마 1 사모투자합자회사	비상장	2017.04.11	단순투자	5,000	5,000,000,000	3.68	5,338	-	-	220	5,000,000,000	3.68	5,558	132,336	-187
메이지 감마 2 사모투자합자회사	비상장	2017.04.11	단순투자	5,000	5,000,000,000	3.17	5,512	-	-	102	5,000,000,000	3.17	5,614	154,515	-212
메이지 알파 사모투자합자회사	비상장	2020.07.22	단순투자	9,500	9,500,000,000	17.92	9,500	-	-	-	9,500,000,000	17.92	9,500	51,342	-522
메이지 아이오티 사모투자합자회사	비상장	2021.12.09	일반투자	9,752	9,751,861,043	24.81	9,752	-	-	-	9,751,861,043	24.81	9,752	38,721	564
메이지 협상본 사모투자합자회사	비상장	2021.05.18	단순투자	5,000	5,000,000,000	10.37	4,903	-446,058,091	-446	-71	4,553,941,909	10.37	4,386	42,283	-7,567
메이지베타사모투자합자회사	비상장	2016.08.10	단순투자	5,000	4,727,482,679	11.55	3,344	-	-1	367	4,727,482,679	11.55	3,710	46,921	-7
메이지비 글로벌벤처 투자조합	비상장	2022.03.30	단순투자	1,000	1,000	10.00	990	-	1	-21	1,000	10.00	970	9,713	-287
메이지비벤처데이터투자조합	비상장	2022.05.16	일반투자	2,000	2,000	28.57	2,000	-	-	-	2,000	28.57	2,000	6,848	-117
메이지에프제일호기업재무안정사모투자 합자회사	비상장	2022.03.10	단순투자	54	5,328,000,000	18.00	5,385	-5,328,000,000	-5,385	-	-	-	-	30,041	-300
메이파트너스리노스제1호사모투자 합자회사	비상장	2020.09.10	단순투자	4,270	3,881,349,802	7.67	4,062	-	-1	-186	3,881,349,802	7.67	3,875	55,162	-2,425
메고2022 사모투자 합자회사	비상장	2022.02.15	단순투자	5,000	5,000,000,000	3.25	4,586	-705,534,000	-706	502	4,294,466,000	3.25	4,362	137,048	-16,250
메트리콜딩스-신한유니콘투자조합제1호	비상장	2021.08.25	일반투자	3,500	2,000	50.00	2,000	1,500	1,500	-	3,500	50.00	3,500	6,590	-199
메프티 4차산업 1호 창업벤처전문 사모투자 합자회사	비상장	2021.09.29	단순투자	1,500	1,500,000,000	29.64	1,500	-	-	-69	1,500,000,000	29.64	1,431	4,829	-233
맥스웰캐럿즈	비상장	2015.10.28	단순투자	2,000	41,376	0.60	452	-	-	-	41,376	0.60	452	21,057	-33,961
맨베스더 광해유주 오픈이노베이션 펀드	비상장	2019.11.28	단순투자	5,000	4,305,000,000	4.81	4,801	315,000,000	316	-37	4,620,000,000	4.81	5,080	992,739	-769
맨비글로벌블록체인사모투자 합자회사	비상장	2017.06.30	단순투자	3,070	2,089,377,540	0.62	2,106	-285,087,510	-285	378	1,804,290,030	0.62	2,199	395,776	4,255
맨비메이저인펀드 사모투자전문회사	비상장	2015.05.21	단순투자	3,765	1,375,306,700	2.56	1,107	-16,258,000	-16	176	1,359,048,700	2.56	1,267	73,829	3,950
맨비메이저인펀드사모투자합자회사	비상장	2020.11.25	단순투자	5,322	3,069,600,850	0.80	3,074	1,205,278,950	1,206	219	4,274,879,800	0.80	4,499	714,640	27,375
맨비메이저인펀드사모투자합자회사	비상장	2020.12.29	단순투자	2,000	2,000,000,000	25.64	2,000	-	-	-214	2,000,000,000	25.64	1,786	8,777	-835
맨비메이저인펀드신기술사업투자조합제1호	비상장	2021.12.21	단순투자	1,000	1,000,000,000	7.30	983	-	-	-19	1,000,000,000	7.30	964	13,136	-564
맨비메이저-코스넷 세미콘 글로벌 벤처투자조합	비상장	2021.12.30	일반투자	2,000	2,000	20.00	2,000	-	-	-	2,000	20.00	2,000	9,659	-189
맨베스씨제1호사모투자 합자회사	비상장	2022.01.21	단순투자	2,716	2,186,532,909	2.38	2,124	529,890,547	530	-35	2,716,423,456	4.43	2,619	59,150	-790
맨베이지기업인수목적19호 주식회사	비상장	2021.05.14	단순투자	907	453,500	0.88	887	-362,800	-	-887	90,700	0.88	-	116,694	618
맨베이지-딥다이브 스마트물류 신기술사업투자조합	비상장	2022.02.21	단순투자	1,000	1,000	18.80	983	-	-	-15	1,000	18.80	968	5,126	-108
맨베이지마에다스제1호 사모투자 합자회사	비상장	2021.09.16	단순투자	3,000	33,387,100	9.68	9	-33,387,100	-9	-	-	-	-	30,967	-
맨베이지-알피 신기술투자조합 제1호	비상장	2022.04.28	단순투자	1,000	649,661,097	9.28	654	-	-	-12	649,661,097	9.28	642	6,932	-141
맨베이지오피스제3호기업재무안정기권연용PEF	비상장	2022.07.01	단순투자	200	-	-	-	200,373,137	200	-	200,373,137	2.24	200	7,091	-

엔에이지-유연투자조합1호	비상장	2020.08.03	단순투자	2,000	200	11.04	1,354	-	-	-109	200	11.04	1,245	17,160	-987
엔피글로벌성장제2호 사무투자합자회사	비상장	2019.02.21	단순투자	1,000	1,000,000,000	5.49	1,044	-	-	894	1,000,000,000	5.49	1,938	16,711	-167
엔피엑스케이지디지털엔지니어링투자조합	비상장	2021.09.17	단순투자	4,000	4,000,000,000	16.00	3,916	-	-1	286	4,000,000,000	16.00	4,201	26,508	1,788
엔디(LD)-TY 신기술투자조합 제1호	비상장	2022.06.29	일반투자	1,000	1,000,000,000	23.26	1,000	-	-	-	1,000,000,000	23.26	1,000	4,193	-74
엔비 제3호의1 사무투자 합자회사	비상장	2020.07.29	단순투자	3,000	3,000,000,000	9.65	2,931	-2,999,997,000	-2,912	543	3,000	9.65	562	6,455	-24,089
엔비넥스트이노베이션펀드1호	비상장	2022.03.14	단순투자	3,000	3,000	9.89	2,960	-3,000	-3,000	40	-	9.89	-	2,161	-27,755
엔비프로신성장사무투자 합자회사	비상장	2021.04.26	단순투자	3,000	3,000	11.67	2,807	-1,473	-1,473	168	1,527	11.67	1,502	13,654	-11,842
엔베스메타디제1호창업벤처전문사무투자 합자회사	비상장	2019.11.01	단순투자	1,000	1,000,000,000	8.13	930	-	-	-20	1,000,000,000	8.13	910	11,151	-527
엔베스케이 헬스케어 4호 펀드	비상장	2022.01.19	단순투자	2,000	2,000	11.43	1,970	-	-	-34	2,000	11.43	1,936	16,938	-467
엔베스케이-비엔에이지 코리아비이오펀드	비상장	2016.11.30	단순투자	1,900	1,272	5.19	1,863	-48	-48	-220	1,224	5.19	1,595	22,772	-4,239
엔텍스바이오(주)_상황전환우선주	비상장	2019.11.29	단순투자	300	7,500	2.67	300	-	-	-	7,500	2.67	300	5,795	-2,573
엔텍신성장사무투자 합자회사	비상장	2018.12.26	단순투자	5,000	5,000,000,000	12.20	5,000	-	-	-2120	5,000,000,000	12.20	2,880	39,095	-17,377
엔케이벤처스케이글로벌비즈니스스캐피탈벤처펀드1호	비상장	2019.09.06	일반투자	1,000	1,000	26.67	-	-	-	-	1,000	26.67	-	307	39
엔티아이(MTI) 스타트업 320 펀드	비상장	2018.11.08	단순투자	1,000	9	6.67	859	-	1	-55	9	6.67	805	12,862	-1,455
엔피닉스(주)_상황전환우선주	비상장	2018.03.30	단순투자	1,000	41,666	3.39	1,411	-	-	106	41,666	3.39	1,517	29,091	1,760
엔딩-신한 포트폴리오 투자조합 제1호	비상장	2019.08.16	일반투자	1,970	178	19.96	1,776	-	-	-	178	19.96	1,776	5,696	-4,317
엔스티성장전문기술사업투자조합	비상장	2021.05.13	단순투자	2,000	1,586,206,896	7.66	1,531	-1,164,750,958	-1,166	437	421,455,938	7.66	802	11,692	-14,257
오라이온코스트메릭스사무투자합자회사	비상장	2019.02.12	단순투자	1,000	1,000,000,000	9.80	788	-	-	-24	1,000,000,000	9.80	764	9,557	-245
오메시제1호사무투자 합자회사	비상장	2022.06.08	단순투자	1,500	1,500,000,000	14.02	1,480	-	-	-18	1,500,000,000	14.02	1,462	10,432	-128
오멘제1호사무투자 합자회사	비상장	2022.05.04	단순투자	2,000	2,000	9.52	1,787	-	1	-14	2,000	9.52	1,774	20,563	-244
오케스트라프라이빗에쿼티제2호사무투자 합자회사	비상장	2018.02.22	단순투자	3,000	2,714,754,098	4.89	2,807	-	-	-532	2,714,754,098	4.89	2,275	59,859	-10,879
오케스트라프라이빗에쿼티제3호사무투자합자회사	비상장	2019.01.30	단순투자	1,000	1,000,000,000	1.31	1,196	-	-1	-26	1,000,000,000	1.31	1,169	92,125	-30,765
오케스트라프라이빗에쿼티제4호사무투자 합자회사	비상장	2021.11.25	단순투자	3,000	3,000,000,000	8.45	3,015	-	-	-15	3,000,000,000	8.45	3,000	34,041	-799
오피노사무투자 합자회사	비상장	2022.02.10	단순투자	5,000	5,000,000,000	4.42	5,441	-	1	544	5,000,000,000	4.42	5,986	168,120	12,308
올릭스(주)_전환우선주	비상장	2022.05.31	단순투자	2,000	105,263	0.63	2,059	-26,316	-515	25	78,947	0.47	1,569	130,718	-19,991
와이즈 바이오 스캐폴드 투자조합	비상장	2020.12.17	단순투자	500	500	19.61	500	-	-	-	500	19.61	500	2,453	-3
와이지 아이온 오픈 신기술투자조합	비상장	2021.04.21	단순투자	2,000	2,000	18.87	1,930	-	-	-49	2,000	18.87	1,881	9,972	-260
우리성장파트너십신기술 사무투자전문회사	비상장	2015.10.19	단순투자	4,130	2,647,500,000	3.85	3,593	-145,000,000	-145	-147	2,502,500,000	3.85	3,301	44,402	-3,818
우리은행-컴퍼니케이 한국영역투자조합	비상장	2017.03.21	단순투자	1,000	0	8.33	257	-	-257	-	-	-	-	10,000	-900
원신한 글로벌 신기술투자조합 제1호	비상장	2019.05.29	일반투자	2,340	2,000,361,349	10.26	974	-	-	-	2,000,361,349	10.26	974	7,784	-2,247
원신한 글로벌 신기술투자조합 제3호	비상장	2022.04.15	단순투자	1,000	1,000,000,000	8.00	1,010	-	1	-3	1,000,000,000	8.00	1,008	12,630	-38
원신한 커넥트 신기술투자조합 제1호	비상장	2021.06.23	일반투자	27,700	23,645,579.22	10.00	23,646	-69,179,222	-70	-	23,576,400.00	10.00	23,576	250,928	-7,051
원신한 커넥트 신기술투자조합 제2호	비상장	2022.06.30	일반투자	6,750	6,750,000,000	15.00	6,750	-2,758,500,000	-2,758	-	3,991,500,000	15.00	3,992	23,483	-1,335
원신한유치스 신기술투자조합 제1호	비상장	2019.06.19	일반투자	3,000	2,206,257,076	27.78	2,206	-612,200,078	-612	-	1,594,056,998	27.78	1,594	8,578	1,537
원신한유치스 신기술투자조합 제2호	비상장	2020.06.19	일반투자	1,980	1,980,000,000	19.80	1,980	-132,957,941	-133	-	1,847,042,059	19.80	1,847	10,058	-255
원신한유치스 신기술투자조합 제3호	비상장	2022.03.08	일반투자	886	886,000,000	44.30	886	-458,505,000	-459	-	427,495,000	44.30	427	760	-96
원익 2020 R&D 기술혁신 투자조합	비상장	2020.12.11	단순투자	4,500	3,500	9.13	3,603	1,000	1,000	-205	4,500	9.13	4,398	48,295	-2,245
원익뉴그로쓰2020사무투자 합자회사	비상장	2021.08.12	단순투자	3,413	2,032,500,000	2.37	1,899	1,380,000,000	1,380	-18	3,412,500,000	2.37	3,261	138,806	-759
원익이주펀더먼트1호사무투자합자회사	비상장	2021.06.11	단순투자	2,000	560,000,000	4.26	1,300	-559,999,999	-560	-357	1	4.26	383	9,010	-47,612
웨이시인베스트먼트리빙당첨피연제1호PEF	비상장	2021.12.23	단순투자	2,438	-	-	-	2,438,400,000	2,334	-106	2,438,400,000	2.31	2,228	155,472	-4,589
위드림투자조합 60호	비상장	2020.09.22	단순투자	2,000	962	9.48	1,862	-300	-300	-646	662	9.48	916	12,789	-6,942
위시그니티블랙2호사무투자 합자회사	비상장	2021.11.26	단순투자	3,000	3,000,000,000	39.47	3,000	-	-	-107	3,000,000,000	39.47	2,893	7,330	-271
유니온 차세대 전력산업 육성 투자조합	비상장	2016.07.13	단순투자	2,000	1,747	18.69	1,447	-1,522	-1,447	-	225	18.69	-	9,360	-109
유니온어센드헬스케어수퍼마켓투자조합2호	비상장	2022.02.18	일반투자	3,000	3,000	34.56	3,000	-	-	-	3,000	34.56	3,000	8,533	-177
유니온피씨포트폴리오투자조합	비상장	2019.01.10	단순투자	1,000	766	9.42	1,608	-	-	-286	766	9.42	1,322	8,424	-3,036
유안다 펀딩점프 1호 투자조합	비상장	2020.12.29	단순투자	2,000	336	16.67	3,785	-	-1	225	336	16.67	4,009	35,190	1,350
유안다 혁신알리랑출판 펀드	비상장	2020.12.29	단순투자	2,778	2,640	6.82	2,343	138	138	-220	2,778	6.82	2,261	35,735	-3,226
유양코퍼인우드기업재무안정사무투자 합자회사	비상장	2017.12.12	단순투자	4,820	2,670,000,000	8.33	2,990	-1,235,000,000	-1,235	42	1,435,000,000	8.33	1,797	37,350	-8,807
유전더블유사무투자합자회사	비상장	2022.04.04	단순투자	10,000	10,000,000.00	5.70	10,500	-	-	678	10,000,000.00	5.70	11,178	174,591	306
유진-위벤치스 신기술사업투자조합 1호	비상장	2019.12.26	단순투자	2,000	2,000,000,000	12.82	1,131	-316,666,667	-317	228	1,683,333,333	12.82	1,042	12,527	-2,478
유진유니콘사무투자 합자회사	비상장	2021.07.06	단순투자	3,000	3,000,000,000	4.71	3,135	-	-	94	3,000,000,000	4.71	3,229	61,513	-926
유진트로서사무투자 합자회사	비상장	2021.09.29	단순투자	3,000	3,000,000,000	8.11	2,889	-	-	349	3,000,000,000	8.11	3,238	35,420	-27,110
이노블리스 2015 제조-IoT 투자조합	비상장	2016.07.11	단순투자	800	47	3.22	471	-9	-92	-	38	3.22	379	10,036	-8,435
이노블리스 공공기술기반펀드	비상장	2017.04.12	단순투자	500	255	1.00	242	-225	-225	-	30	1.00	17	26,702	-23,998
이엔신투그로쓰펀드1호	비상장	2020.12.03	경영참여	3,000	1,710	56.07	2,342	-720	-719	104	990	56.07	1,727	3,079	186
이엔에프디아몬드사무투자 합자회사	비상장	2022.06.14	단순투자	13,588	13,493,049.37	6.07	13,493	75,000,000	75	-	13,568,049.37	6.07	13,568	221,738	-23
이엔에프마블 사무투자 합자회사	비상장	2017.08.30	단순투자	5,000	5,000,000,000	6.17	2,475	-	-	-110	5,000,000,000	6.17	2,365	78,829	-1,783
이엔에프블리서사무투자합자회사	비상장	2020.07.30	단순투자	3,000	3,000,000,000	17.54	2,829	-	-1	773	3,000,000,000	17.54	3,601	16,620	160

이엔에프시퍼이서모투자합자회사	비상장	2020.08.31	단순투자	9,973	5,554,491,431	4.54	5,448	135,000,000	135	-17	5,689,491,431	4.54	5,566	208,495	-374
이엔에프제2호서모투자 합자회사	비상장	2022.03.28	단순투자	3,218	2,012,618,585	0.95	2,013	1,205,458,311	1,205	-	3,218,076,896	0.95	3,218	318,584	-
이엔에프코너스온오프투자조합	비상장	2020.03.12	단순투자	3,000	3,000,000,000	18.75	3,432	-	-	411	3,000,000,000	18.75	3,843	15,225	-7
이엔엘스케어투자조합1호	비상장	2018.03.15	단순투자	1,104	1	11.04	481	-	-	-433	1	11.04	48	879	-3,922
이엔엘스케어투자조합2호	비상장	2018.04.06	단순투자	1,000	952	6.06	1	-	-	-1	952	6.06	-	58	-30
이엔엘스케어투자조합6호	비상장	2019.05.10	일반투자	10,000	409,537,131	21.05	410	-408,537,131	-409	-	1,000,000	21.05	1	234	1,435
이엑스5호스타트업펀드	비상장	2019.01.30	단순투자	1,000	800	10.00	613	-	-	89	800	10.00	702	6,111	-135
이엑스바이오블류업2호펀드	비상장	2022.01.13	일반투자	950	950	28.79	950	-	-	-	950	28.79	950	3,177	-74
이엑스네트스테이지제1의1호서모투자 합자회사	비상장	2022.04.18	단순투자	3,383	1,354,579,133	3.56	1,301	2,028,664,000	2,029	47	3,383,243,133	3.56	3,377	92,666	1,320
이엑스제1호서모투자합자회사	비상장	2019.12.24	단순투자	5,000	4,551,678,123	5.81	4,678	-243,650,000	-244	579	4,308,028,123	5.81	5,013	72,200	-67,924
이엑스제2호서모투자 합자회사	비상장	2020.12.14	단순투자	5,000	5,000,000,000	13.12	5,722	-	1	6	5,000,000,000	13.12	5,729	37,413	-235
이엑스제알제일로프젝트공동투자서모투자 합자회사	비상장	2018.12.10	단순투자	2,891	961,216,613	5.08	1,414	-203,323,260	-225	43	757,893,353	5.08	1,232	22,712	-5,229
이엑스네오블류부동산서모부동산투자유한회사제5호	비상장	2021.05.28	단순투자	2,000	2,000,000	8.16	2,074	-2,000,000	-2,074	-	-	-	-	66,374	-
이엑스네오블류부동산서모부동산투자유한회사제5호_우선주	비상장	2021.05.28	단순투자	2,000	2,000,000	0.01	2,074	-	-	-	2,000,000	0.01	2,074	66,374	-
이엑스노지스텍스벤처제1호서모투자합자회사	비상장	2021.03.23	단순투자	1,000	1,000,000,000	16.67	1,935	-	-	8	1,000,000,000	16.67	1,943	5,783	-77
이엑스비스문제이후 서모투자합자회사	비상장	2022.02.18	단순투자	635	558,461,538	7.69	627	-65,000,000	-65	52	493,461,538	7.69	614	8,187	-269
이엑스제222호전문투자형서모부동산투자회사_우선주	비상장	2020.02.26	단순투자	20,000	20,000,000	10.26	20,280	-	-	-20	20,000,000	10.26	20,260	197,771	-
이엑스제3호서모투자 합자회사	비상장	2022.05.25	단순투자	5,000	5,000,000,000	5.85	5,000	-	-	-287	5,000,000,000	5.85	4,713	85,515	-4,906
이큐파트너스제1호환경서비스서모투자 합자회사	비상장	2017.04.26	단순투자	4,849	3,099,796,852	7.94	3,909	-	-	-206	3,099,796,852	7.94	3,703	40,783	-2,594
인사이드V3스마트(디지털)헬스케어투자조합	비상장	2021.10.01	단순투자	1,000	-	-	-	1,000	972	-84	1,000	3.93	888	30,499	-2,137
인터네트그로스세컨더리펀드	비상장	2020.12.21	단순투자	2,550	2,250	2.96	2,144	300	300	28	2,550	2.96	2,472	82,216	946
인피너티이엑스2호서모투자 합자회사	비상장	2022.03.22	단순투자	2,671	2,451,219,512	6.00	2,451	219,512,195	220	-	2,670,731,707	6.00	2,671	44,497	-
일동바이오사이언스(주)	비상장	2021.09.30	단순투자	2,000	160,000	2.00	2,000	-	-	-	160,000	2.00	2,000	34,639	-813
일렉트 플랫폼 신기술사업투자조합	비상장	2019.04.11	단순투자	1,000	636,000,000	9.09	5,559	-	-	34	636,000,000	9.09	5,593	7,148	-3,339
제너럴바이오(주)	비상장	2020.01.31	단순투자	230	11,500	0.20	230	-	-	-	11,500	0.20	230	60,140	696
제네시스1호서모투자합자회사	비상장	2018.03.16	단순투자	19,646	19,856,810,269	9.50	25,020	-	-25,020	-	-	-	-	25,020	-461
제네시스환경1호서모투자 합자회사	비상장	2021.03.30	단순투자	5,000	5,000,000,000	12.08	4,800	-	-	-84	5,000,000,000	12.08	4,716	38,064	-695
제네시스환경에너지기금6호서모투자 합자회사	비상장	2021.11.25	단순투자	5,000	4,650,000,000	14.25	4,023	-175,000,000	-175	-83	4,475,000,000	14.24	3,765	28,655	-1,860
제이더블유엔닷스타라이트서모투자합자회사	비상장	2022.01.20	단순투자	2,000	2,000,000,000	15.04	2,326	-2,000,000,000	-2,326	-	-	-	-	2,326	-161
제이비이베스트지플주형더커틀런트기술조합3호	비상장	2022.05.09	일반투자	1,000	1,000	22.83	1,000	-	-	-	1,000	22.83	1,000	4,255	-37
제이엔허큘리스 서모투자합자회사	비상장	2019.04.25	단순투자	4,500	4,500,000,000	4.48	4,558	-	-	349	4,500,000,000	4.48	4,907	100,041	-21
제이엔머링케이브신기술사업투자조합	비상장	2020.09.07	단순투자	2,000	1,574,000,000	13.16	1,586	-	-	15	1,574,000,000	13.16	1,601	12,211	93
제이엔머링케이브신기술사업투자조합	비상장	2021.03.10	단순투자	4,000	3,720,000,000	18.10	3,923	-572,000,000	-572	134	3,148,000,000	18.10	3,485	18,819	-2,363
제이엔오리온서모투자합자회사	비상장	2021.08.09	단순투자	12,500	12,500,000,000	6.76	12,430	-	-	111	12,500,000,000	6.76	12,541	185,924	1,636
제이엔제1호서모투자합자회사	비상장	2021.11.18	단순투자	2,388	-	-	-	2,298,000,000	2,253	30	2,298,000,000	1.78	2,283	127,315	1,685
제이엔케이제네시스신기술사업투자조합	비상장	2021.06.04	단순투자	400	400,000,000	19.90	400	-	-	-	400,000,000	19.90	400	1,961	-19
제이엔티티유결핵서모투자합자회사	비상장	2022.04.27	단순투자	3,000	3,000,000,000	14.85	3,011	-	-	-87	3,000,000,000	14.85	2,924	20,103	-586
제이엑스신한서모투자합자회사	비상장	2021.07.08	단순투자	5,000	5,000,000,000	3.79	4,917	-	-	-58	5,000,000,000	3.79	4,859	127,896	-1,533
중진출딩스	상장	2020.03.26	단순투자	125	125,602	0.28	149	-	-	10	125,602	0.16	159	433,573	23,633
제이엑스3호 투자조합	비상장	2019.01.03	단순투자	1,000	1,000	5.00	926	-15	-15	90	985	5.00	1,001	19,039	1,800
제이케이엘제12호서모투자 합자회사	비상장	2021.03.31	단순투자	8,240	8,165,472,745	1.36	8,500	74,794,520	74	246	8,240,267,265	1.36	8,820	575,437	-25,463
(주)젠바디	비상장	2022.02.28	단순투자	265	10,584	0.17	872	-	-	-443	10,584	0.17	429	177,113	70,718
㈜대한제36호오피스워킹관리부동산투자회사_우선주	비상장	2021.10.28	단순투자	8,500	607,142	19.00	8,541	-	-	168	607,142	19.00	8,709	127,371	-21,083
㈜미래세력_상황전환우선주	비상장	2022.06.17	단순투자	3,000	4,444	6.69	3,000	-	-	-	4,444	6.69	3,000	64,283	-3,300
주식회사 신한알광광역관리부동산투자회사	비상장	2019.05.30	단순투자	300	12,000	11.25	300	-	-	62	12,000	0.17	362	128,525	925
주식회사 신한알광광역관리부동산투자회사_우선주	비상장	2019.05.30	단순투자	20,000	800,000	11.25	20,170	-	-	194	800,000	11.56	20,384	128,525	925
주식회사 연병	비상장	2022.01.28	단순투자	262	190	0.31	262	-	-	-	190	0.31	262	16,027	-6,744
주식회사 영신테크	비상장	2018.06.01	단순투자	-	2,581	16.80	-	-	-	-	2,581	5.16	-	606	-299
주식회사 케이제삼오퍼워킹관리부동산투자회사_우선주	비상장	2021.03.30	단순투자	2,000	100,000	9.43	2,061	-	-	180	100,000	9.43	2,241	52,347	306
주식회사아이엠동_상황전환우선주	비상장	2021.06.08	단순투자	1,000	-	-	-	1,802	1,000	-	1,802	2.47	1,000	10,067	-707
주식회사속토크이미징_상황전환우선주	비상장	2022.04.08	단순투자	1,000	-	-	-	60,000	1,000	-	60,000	2.90	1,000	21,023	-799
㈜액세서바이오피마_상황전환우선주	비상장	2021.08.31	단순투자	800	21,484	1.74	800	-	-	-	21,484	1.74	800	4,368	-2,554
㈜케이로지스필드부신영병_우선주	비상장	2022.01.14	단순투자	300	30,000	5.45	300	-	-	-	30,000	5.45	300	-	-
지노백이선1호 서모투자합자회사	비상장	2020.12.21	단순투자	3,000	3,000,000,000	13.51	2,893	-	-	-55	3,000,000,000	13.51	2,838	20,998	-615
지디씨유 투자조합	비상장	2021.04.23	단순투자	3,000	3,000,000,000	14.21	5,464	-	1	9	3,000,000,000	14.21	5,474	19,749	-861
지디케이화장품(주)	비상장	2015.10.16	단순투자	500	31,250	0.37	348	-	-	-	31,250	0.37	348	51,983	703
지엔텍3호벤처투자조합	비상장	2017.03.27	단순투자	750	170	3.23	55	-	-	-	170	3.23	55	1,696	-28,304
지엔텍명성세컨더리투자조합	비상장	2016.09.28	단순투자	1,200	25	3.77	234	-7	-70	-	18	3.77	164	11,597	-

지형비 바이오 투자조합 5호	비상장	2019.07.31	일반투자	700	700	31.39	13	-	-	-	700	31.39	13	39	-2
지유과학기술원지리창출투자조합	비상장	2019.10.01	단순투자	1,000	90	6.25	1,069	-37	-370	194	53	6.25	893	13,470	-154
차파트너스 퍼블릭모빌리티 제1호 사무투자합자회사	비상장	2019.12.24	단순투자	1,000	972,625,000	6.08	1,158	-	-	116	972,625,000	7.14	1,274	16,933	135
차파트너스퍼블릭모빌리티 제3호사무투자 합자회사	비상장	2020.12.02	단순투자	3,000	2,940,000,000	15.00	2,876	60,000,000	-	235	3,000,000,000	15.00	3,111	20,113	219
차파트너스퍼블릭모빌리티제2호사무투자 합자회사	비상장	2020.06.25	단순투자	2,500	2,275,000,000	15.63	2,328	-	-1	82	2,275,000,000	15.63	2,409	15,913	11
차파트너스에스지퍼블릭모빌리티사무투자 합자회사	비상장	2021.12.17	단순투자	3,000	-	-	-	3,000,000,000	2,994	-42	3,000,000,000	3.87	2,952	77,789	-1,085
청리아트PFV	비상장	2021.03.15	단순투자	800	80,000	8.00	800	-	-	-	80,000	8.00	800	110,756	-8,746
키무르제상호 사무투자합자회사	비상장	2016.04.26	단순투자	4,000	2,000,000,000	10.00	1,847	-	-	-483	2,000,000,000	10.00	1,364	37,332	-4,830
키무르제상호 사무투자합자회사	비상장	2018.07.31	단순투자	-	143,893,828	1.92	137	-143,893,828	-137	-	-	-	-	15,462	-10,538
키무르제이호 사무투자전문회사	비상장	2015.06.04	단순투자	8,000	2,360,891,365	10.80	4,162	-	-	-543	2,360,891,365	10.80	3,619	42,798	-5,028
카이로스제1호 사무투자 합자회사	비상장	2020.11.16	단순투자	2,000	917,044,718	12.96	1,002	-	-	-20	917,044,718	12.96	982	8,039	154
카카오-신한 제1호 트나이트 투자조합	비상장	2020.07.28	일반투자	15,000	1,500	48.62	15,000	-	-	-	1,500	48.62	15,000	40,992	-3,012
컨터스타이어아웃제2호사무투자합자회사	비상장	2019.05.30	단순투자	5,000	2,798,863,807	13.40	3,563	-	-	5	2,798,863,807	13.40	3,568	26,623	37
컨터스토퍼시큐어에센제1호사무투자합자회사	비상장	2019.08.28	단순투자	10,000	8,188,436,511	8.51	10,620	-2,265,861,022	-2,266	-251	5,922,575,489	8.51	8,103	66,980	-26,868
컴퍼니케이 유통서비스펀드	비상장	2018.02.01	단순투자	2,000	80	2.32	2,023	-28	-281	-51	52	2.32	1,691	51,686	-20,956
컴퍼니케이고성장펀드	비상장	2020.02.24	단순투자	3,000	284	2.42	3,158	-20	-195	146	264	2.42	3,109	106,829	-16,612
컴퍼니케이바이오펀드	비상장	2021.01.18	단순투자	3,000	300	14.63	2,881	-	-1	45	300	14.63	2,925	20,008	-217
컴퍼니케이뉴펀드	비상장	2021.12.29	단순투자	2,430	-	-	-	2,430	2,420	10	2,430	2.03	2,430	150,576	493
케이넷 VALUE-UP 벤처투자조합	비상장	2018.06.07	단순투자	2,000	1,955	4.00	4,787	-	-	14	1,955	4.00	4,801	40,714	-5,036
케이디비메디스온 제일호 사무투자전문회사	비상장	2015.04.03	단순투자	3,000	3,000,000,000	13.27	3,000	-	-	-384	3,000,000,000	13.27	2,616	20,759	-2,894
케이디비씨텍에이엠티글로벌제1호사무투자 합자회사	비상장	2021.02.08	단순투자	3,000	3,000,000,000	5.17	2,951	-	-	-	3,000,000,000	5.17	2,951	57,167	-2,117
케이디비씨텍스투벌제일호 사무투자합자회사	비상장	2016.11.02	단순투자	2,000	-	6.45	509	-	-509	-	-	-	-	12,611	-348
케이디비씨-엘앤에스 디지털혁신 투자조합	비상장	2021.03.11	단순투자	1,600	1,100	1.96	1,047	500	500	53	1,600	1.96	1,600	76,127	2,704
케이디비씨파라루스제이호 사무투자 합자회사	비상장	2017.11.02	단순투자	4,909	4,908,750,000	7.14	5,659	-4,908,750,000	-5,659	-	-	-	-	68,052	131
케이디비씨프라이밍 신기술투자조합	비상장	2021.07.13	단순투자	2,000	1,989	22.99	1,989	-55	-54	-41	1,935	22.99	1,894	8,329	-178
케이디비씨하일랜드 기업재무안정 사무투자합자회사	비상장	2017.12.21	단순투자	1,944	3,000,000,000	8.43	3,279	-3,000,000,000	-3,279	-	-	-	-	34,022	-294
케이디비인베스트먼트제이호사무투자 합자회사	비상장	2021.08.17	단순투자	20,000	20,000,000,000	6.67	20,301	-	-	-10	20,000,000,000	6.67	20,291	300,197	-1,270
케이런 3호 하이엑스퍼트 투자조합	비상장	2017.09.05	단순투자	500	33	3.33	310	-2	-23	-	30	3.33	287	11,301	-34
케이런 글로벌바이오 프로젝트펀드1호	비상장	2017.11.30	단순투자	500	500	7.85	495	-	-	-	500	7.85	495	5,433	-
케이런1호스타트업투자조합	비상장	2016.03.24	단순투자	500	5	2.94	430	-1	-64	-	4	2.94	366	8,878	-1,993
케이바이오글로벌헬스케어PEF	비상장	2021.07.29	단순투자	3,885	2,610,000,000	3.85	2,477	1,140,000,000	1,139	-86	3,750,000,000	3.85	3,530	91,046	-2,234
케이브릿지2호 동남권 일지리창출 투자조합	비상장	2018.06.05	단순투자	300	242	3.00	235	-	-	-	242	3.00	235	7,824	-2,176
케이비글로벌벤처 사무투자조합	비상장	2021.09.08	단순투자	3,000	3,000,000,000	6.98	2,944	-	-	350	3,000,000,000	6.98	3,294	41,757	3,442
케이비글로벌벤처사무투자조합	비상장	2022.06.30	단순투자	3,000	3,000,000,000	18.18	2,959	-	-	-47	3,000,000,000	18.18	2,912	17,218	-259
케이비-브릿지풀 벤처투자조합	비상장	2022.02.11	단순투자	1,000	1,000	7.41	987	-840	-839	669	160	7.41	817	13,781	451
케이비스부정1호사무투자합자회사	비상장	2020.11.06	단순투자	3,000	3,000,000,000	12.77	3,567	-	-	-203	3,000,000,000	12.77	3,364	22,808	-1,590
케이비티에스 중소벤처기술금융 사무투자합자회사	비상장	2018.03.07	단순투자	978	348	2.00	375	-24	-24	-	324	2.00	351	17,526	-18,988
케이스튼유니온사무투자 합자회사	비상장	2021.12.22	단순투자	2,300	2,300,000,000	10.22	2,281	-1,304,100,000	-1,304	9,227	995,900,000	10.22	10,204	9,855	-12,458
케이스튼유니온이호사무투자 합자회사	비상장	2022.04.26	단순투자	2,700	2,700,000,000	16.56	2,673	-936,900,000	-937	13,133	1,763,100,000	16.56	14,869	13,920	-2,298
케이쓰리제오호 사무투자전문회사	비상장	2014.07.14	단순투자	-	2,000,000,000	8.00	-	-2,000,000,000	-	-	-	-	-	-	-
케이씨에이 신성장섹터1호 사무투자 합자회사	비상장	2021.07.01	일반투자	3,000	3,000,000,000	26.98	3,000	-3,000,000,000	-3,000	-	-	-	-	10,695	5,109
케이씨중소중견벤처제1호사무투자 합자회사	비상장	2021.08.26	단순투자	6,413	6,278,750,000	5.00	6,340	134,000,000	135	-62	6,412,750,000	5.00	6,413	150,207	-1,240
케이이피-크릿 인터렉티브 콘텐츠 펀드	비상장	2021.08.25	단순투자	4,000	4,000	5.00	4,286	-	-	-22	4,000	5.00	4,264	76,903	-1,059
케이엔 세컨더리2호 투자조합	비상장	2016.12.13	단순투자	500	500	16.67	400	-	-	-	500	16.67	400	2,701	-3
케이엔 세컨더리5호 투자조합	비상장	2021.12.10	일반투자	1,500	1,500	33.33	1,500	-	-	-	1,500	33.33	1,500	4,603	180
케이엔세컨더리1호 투자조합	비상장	2016.04.25	단순투자	500	450	9.80	352	-	-	-	450	9.80	352	3,200	1,528
케이엔티-대신 신기술투자조합 제1호	비상장	2021.08.10	단순투자	3,000	3,000	7.06	2,906	-2,181	-2,182	537	819	7.06	1,261	17,899	-23,822
케이엔티-대신 신기술투자조합 제2호	비상장	2021.10.20	단순투자	2,500	2,500	6.00	2,377	-1,664	-1,663	409	836	6.00	1,123	14,687	-27,238
케이에스신용정보(주)	비상장	2013.12.19	단순투자	500	60,000	7.50	308	-	-	-	60,000	7.50	308	11,631	1,112
케이에스티-신한 실험실창업 제1호 투자조합	비상장	2019.09.27	일반투자	5,000	5,000,000,000	50.00	5,000	-650,000,000	-650	-	4,350,000,000	50.00	4,350	8,336	193
케이엘한주창업벤처전문 사무투자합자회사	비상장	2018.02.26	단순투자	1,000	1,000,000,000	8.62	292	-	-	-	1,000,000,000	8.62	292	11,000	-
케이큐브 NEO 펀드	비상장	2017.05.24	단순투자	1,000	84	5.00	631	-	-	359	84	5.00	990	11,511	3,027
케이클라비스 마이스터 신기술조합 제9호	비상장	2016.07.28	일반투자	500	350	34.48	127	-	-	-	350	34.48	127	3	-365
케이클라비스 신기술조합 제이십사호	비상장	2021.04.01	단순투자	3,000	3,000,000,000	13.39	3,585	-	-	396	3,000,000,000	13.39	3,961	21,974	25
케이클라비스 제우스 신기술조합 제일호	비상장	2021.02.19	일반투자	2,000	2,000,000,000	39.84	2,000	-2,000,000,000	-2,000	-	-	-	-	5,002	-493
케이투 레퍼리오 투자조합	비상장	2018.02.14	단순투자	2,000	670	2.92	1,575	-580	-579	157	90	2.92	1,153	28,868	-11,052
케이투 엑스메디오2호 투자조합	비상장	2021.12.23	단순투자	2,400	-	-	-	2,400	2,360	1	2,400	3.78	2,361	76,329	26
케이티브이에프-신한 기술사업창업 제1호	비상장	2019.12.24	경영참여	900	900,000,000	90.00	871	-135,000,000	-135	-10	765,000,000	90.00	726	804	-11
케이티비뉴레이크익로글로벌벤처 사무투자전문회사	비상장	2016.03.09	단순투자	4,018	1,508,253,453	10.00	1,438	-1,139,322,218	-1,139	70	368,931,235	10.00	369	10,619	-8,807
케이프 제이호 헬스케어투자조합	비상장	2019.10.24	단순투자	3,000	1,758,620,690	16.22	2,928	-	-	-252	1,758,620,690	16.22	2,676	12,126	-1,554
케이프-센텀 제6호 신기술투자조합	비상장	2021.01.13	단순투자	658	200	5.48	1,577	-200	-1,577	-	-	-	-	3,211	-32,581

케이프에스케이에스재일호시모투자 합자회사	비상장	2017.08.11	단순투자	5,000	5,000,000,000	12.35	5,000	-	-	470	5,000,000,000	12.35	5,470	40,032	-17	
코너스톤 브릿지 1호 신기술조합	비상장	2022.03.17	단순투자	1,000	1,000,000,000	5.49	683	-750,000,000	-750	254	250,000,000	5.49	187	3,506	-8,914	
코너스톤 권원1호 신기술조합	비상장	2021.02.26	단순투자	2,000	2,000,000,000	18.50	2,172	-	-	-22	2,000,000,000	18.50	2,150	10,508	-218	
코너스톤제이엔원1호신기술조합	비상장	2022.05.18	단순투자	2,600	2,600,000,000	19.26	2,572	-	-	-53	2,600,000,000	19.26	2,519	13,126	-275	
코로프라넥스트-라벨 편드1호	비상장	2021.10.26	단순투자	2,000	2,000,000,000	11.20	2,100	-	-	-7	2,000,000,000	11.20	2,093	17,036	-367	
코리아그로우쓰오퍼튜니티제1호시모투자 합자회사	비상장	2019.06.28	단순투자	2,000	1,927,000,000	10.00	2,509	-	-1	-26	1,927,000,000	10.00	2,482	18,398	-260	
코리아오메가성장산업협력투자일호조합	비상장	2018.08.13	단순투자	800	0	7.69	380	-	-	-	-	7.69	380	19,837	-163	
코리아오메가-신한 초기기업성장지원 투자조합 제1호	비상장	2020.04.10	일반투자	10,000	1,000	50.00	10,000	-	-	-	1,000	50.00	10,000	23,259	3,216	
코리아오메가테크핀이호조합	비상장	2022.03.04	일반투자	2,000	20	36.36	2,000	-	-	-	20	36.36	2,000	5,414	-56	
코리아오메가-티그리스투자조합1호	비상장	2017.12.28	단순투자	1,000	10	16.67	680	-5	-450	-	6	16.67	230	1,377	-7,364	
코리아오메가프로젝트상호조합	비상장	2018.08.24	일반투자	2,000	20	23.53	2,000	-	-	-	20	23.53	2,000	15,705	95	
코리아와이드파트너스 제1호 사무투자합자회사	비상장	2018.08.08	단순투자	2,000	2,000,000,000	16.67	2,099	-	-	-31	2,000,000,000	16.67	2,068	12,013	-186	
코리아와이드파트너스 제2호 사무투자합자회사	비상장	2022.03.07	단순투자	10,000	10,000,000,000	13.33	10,000	-	-	-	10,000,000,000	13.33	10,000	75,064	-1,975	
2021HB뉴딜서비스투자조합	비상장	2021.12.22	단순투자	2,000	-	-	-	2,000	1,967	-82	2,000	4.00	1,885	48,076	-2,050	
코메스2017-1 스타트업그린 투자조합	비상장	2017.09.05	단순투자	500	400	3.45	492	-52	-52	-	348	3.45	440	12,752	-	
코메스2018-1 M&A 투자조합	비상장	2018.09.28	단순투자	5,000	3,151	10.00	5,778	-2,951	-2,952	-2,811	200	10.00	15	150	-41,515	
코메스2021-1일자리창출 투자조합	비상장	2021.12.23	단순투자	1,800	1,200	10.00	1,153	600	601	-61	1,800	10.00	1,693	16,928	-610	
코메스2021-2신스 재산투자조합	비상장	2021.12.30	단순투자	2,000	2,000	8.89	1,979	-	1	-24	2,000	8.89	1,956	21,921	-579	
코스투글로벌성장전략연예이2호시모투자합자회사	비상장	2019.02.14	단순투자	2,956	2,956,350,000	1.38	3,174	-833,789,558	-834	618	2,122,560,442	1.38	2,958	160,108	-7,199	
코스투라이프닝시모투자 합자회사	비상장	2018.08.13	단순투자	2,500	2,500,000,000	18.38	2,723	-2,500,000,000	-2,723	-	-	-	-	13,297	-108	
코메프혁신프린티어랩프2010년4호사	비상장	2011.10.14	일반투자	5,528	1,446,595,654	12.41	394	-1,446,595,654	-394	-	-	-	-	8,664	5	
코엔텍비엔케이 메타버스 신기술사업투자조합	비상장	2022.04.18	단순투자	1,000	1,000	10.00	982	-	-	-22	1,000	10.00	960	9,572	-134	
코오롱 2015 K-ICT 디지털콘텐츠 투자조합	비상장	2016.11.22	단순투자	1,800	200	10.00	3,778	-	-	-2,804	200	10.00	974	4,356	-28,040	
콘텐츠성장창업벤처전문시모투자합자회사	비상장	2021.09.29	단순투자	2,000	2,000,000,000	21.86	2,000	-	-	-65	2,000,000,000	21.86	1,935	9,001	-297	
콘텍(주)_상환전환우선주	비상장	2019.03.28	단순투자	500	131,920	4.09	888	-	-	1,881	131,920	3.38	2,769	2,137	-1,660	
쿼드콜라보모퍼스2투자조합	비상장	2022.06.07	단순투자	1,500	750	2.81	733	750	751	-40	1,500	2.87	1,444	46,821	-1,394	
퀀텀 커뮤니케이 모바일생태계 생성펀드	비상장	2016.05.26	단순투자	2,000	8	3.51	1,316	-	-	-351	8	3.51	965	45,242	-21,156	
컨테사재확호 시모투자합자회사	비상장	2018.07.18	단순투자	1,812	6,772,441,472	9.36	5,879	-4,960,055,109	-4,960	128	1,812,386,363	9.36	1,047	20,414	-49,785	
컨테사재확호 시모투자전문회사	비상장	2014.10.15	단순투자	4,760	2,400,764,026	9.21	1,263	-657,994,438	-658	-7	1,742,769,588	9.21	598	7,540	-8,702	
컨테사해임탈세시모 투자합자회사	비상장	2017.09.07	단순투자	14,600	3,503,799,418	16.50	4,199	-301,704,596	-302	-1,281	3,202,094,822	16.50	2,616	21,042	-7,764	
큐리어스리커버리재일호구조혁신PEF	비상장	2022.05.23	단순투자	2,032	1,032,000,000	2.00	1,032	787,650,000	788	131	1,819,650,000	2.00	1,951	90,539	6,550	
큐리어스크래태기법재무안정기관전문PEF	비상장	2022.05.23	단순투자	15,000	15,000,000,000	2.14	14,662	-4,464,778,000	-4,465	338	10,535,222,000	2.14	10,535	661,925	-37,707	
큐리어스피날레 기업재무안정 시모투자 합자회사	비상장	2021.04.29	일반투자	-	3,500,000,000	27.78	3,500	-3,500,000,000	-3,500	-	-	-	-	12,986	522	
큐씨피3호시모투자전문회사	비상장	2009.12.15	단순투자	-	2,000	19.80	-	-2,000	-	-	-	-	-	-	-	
키움뉴이러2호기술혁신펀드	비상장	2020.11.11	단순투자	3,000	2,832	5.61	2,633	-975	-976	492	1,857	5.61	2,149	38,927	2,266	
키움-신한 이노베이션 제1호 투자조합	비상장	2019.06.14	일반투자	15,000	8,350	50.00	8,350	1,425	-1,425	-	6,925	50.00	6,925	16,079	-325	
키움-신한 이노베이션 제2호 투자조합	비상장	2021.07.30	일반투자	12,000	12,000	42.86	12,000	-4,434	-4,434	-	7,566	42.86	7,566	21,553	5,431	
키움-유안타 2019 스케일업 펀드	비상장	2020.04.29	단순투자	1,940	1,888	1.60	1,815	-	-	23	1,888	1.60	1,838	113,625	1,438	
키움크리스 제이호 시모투자 합자회사	비상장	2021.11.17	단순투자	3,000	3,000,000,000	9.65	2,611	-	-	-1	142	3,000,000,000	9.65	2,752	30,471	-234
키움투데크시모투자 합자회사	비상장	2021.10.12	단순투자	2,000	2,000,000,000	13.79	1,965	-	1	-21	2,000,000,000	13.79	1,945	13,942	-152	
키움프라이빗에쿼티에스테틱시모투자합자회사	비상장	2020.08.14	단순투자	3,000	3,000,000,000	9.84	2,824	-3,000,000,000	-2,824	-	-	-	-	29,022	1,331	
키움-프렌드2호 신기술사업투자조합	비상장	2018.10.04	일반투자	56	6	23.81	56	-6	-56	-	-	-	-	1,113	-4	
키움허리호제4호시모투자 합자회사	비상장	2020.11.25	단순투자	2,000	2,000,000,000	10.53	1,758	-	1	-38	2,000,000,000	10.53	1,721	15,821	-759	
티엠비콤 창업벤처전문 기관전문 시모투자 합자회사	비상장	2021.12.29	일반투자	2,000	2,000,000,000	23.53	2,000	-640,000,000	-640	-	1,360,000,000	23.53	1,360	7,317	876	
티엠비콤엑스신기술투자조합	비상장	2021.07.13	단순투자	3,900	3,237,000,000	13.36	3,491	-2,808,000,000	-2,808	1,148	429,000,000	13.36	1,831	15,090	-36,701	
테이블매니지(주)_상환전환우선주	비상장	2020.01.31	단순투자	300	36,015	2.27	300	-36,015	-300	-	-	-	-	3,122	-2,757	
트론시모투자 합자회사	비상장	2022.02.24	단순투자	5,000	5,000,000,000	7.87	5,000	-3,779,527,559	-3,779	788	1,220,472,441	7.87	2,009	64,925	2,377	
트루벤처글로벌헬스케어시모투자 합자회사	비상장	2017.07.18	단순투자	1,000	1,000,000,000	19.70	892	-	-	-	1,000,000,000	19.70	892	4,525	-382	
티 소부장 재일호 창업벤처전문 시모투자합자회사	비상장	2021.06.30	일반투자	3,000	3,000,000,000	20.98	3,000	-	-	-	3,000,000,000	20.98	3,000	13,541	-874	
티그리스 케이브릿지 투자조합 1호	비상장	2019.09.03	단순투자	1,000	150	9.75	143	-50	-50	-	100	9.75	93	162	-10,098	
티그리스세컨더리조합1호	비상장	2022.02.24	단순투자	2,000	2,000	8.77	1,983	-	-	-28	2,000	8.77	1,955	22,278	-334	
티그리스-엔리미티드투자조합 1호	비상장	2020.10.06	일반투자	2,000	2,000	31.75	2,000	-	-	-	2,000	31.75	2,000	6,017	-91	
티그리스투자조합50호	비상장	2022.03.10	경영참여	2,000	2,000	94.34	1,984	-	-	-26	2,000	94.34	1,958	2,189	-78	
티그리스투자조합8호	비상장	2019.02.14	일반투자	1,000	100	25.32	1,000	-	-	-	100	25.32	1,000	3,703	-4	
티엔에프2017이루금시모투자합자회사	비상장	2017.11.13	단순투자	2,500	1	14.14	-	-	-1	-	-	-	-	10,884	-42	
티엔에프2019베어링창업벤처전문시모투자합자회사	비상장	2019.08.21	단순투자	1,000	964,218,456	9.42	1,077	-376,647,834	-376	17	587,570,622	9.42	718	6,501	-3,617	
티엔에프2020엑스엑스창업벤처전문시모투자합자회사	비상장	2020.08.06	단순투자	2,250	1,383,986,825	14.84	2,636	-1,383,986,825	-2,636	-	-	-	-	2,636	-162	
티엑스2015-9 성장전략 M&A 투자조합	비상장	2015.10.29	단순투자	2,000	69	2.11	1,379	-5	-51	296	64	2.11	1,624	35,077	-2,799	
티제이더블유재일호 시모투자합자회사	비상장	2021.11.26	단순투자	6,000	6,000,000,000	8.57	5,856	-	-	-111	6,000,000,000	8.57	5,745	67,034	-1,295	



티제이더블유제이호시모투자합자회사	비상장	2019.12.17	단순투자	6,500	5,362,500,000	16.25	3,296	-	-	796	5,362,500,000	16.25	4,092	32,824	2,152
티제이더블유제이호시모투자합자회사	비상장	2018.12.20	단순투자	9,500	9,500,000,000	7.60	13,775	-	-	-380	9,500,000,000	7.60	13,395	120,504	-5,000
파라투스 뉴노멀티씨비 시모투자합자회사	비상장	2022.04.07	단순투자	3,756	1,550,756,272	2.57	1,495	2,204,845,756	2,205	-36	3,755,602,028	2.57	3,664	139,905	-1,401
파라투스에스 시모투자합자회사	비상장	2019.01.31	단순투자	1,000	136,041,250	2.15	102	-136,041,250	-102	-	-	-	-	46,167	-1,244
파라투스우리스부동산시모투자 합자회사	비상장	2021.06.28	단순투자	5,000	5,000,000,000	8.45	4,890	-	-	-75	5,000,000,000	8.45	4,815	58,298	-888
파라투스제3호시모투자합자회사	비상장	2022.05.12	단순투자	5,000	5,000,000,000	25.64	5,000	-	-	-129	5,000,000,000	25.64	4,871	19,213	-503
파라투스혁신성장영역에이시모투자합자회사	비상장	2020.08.06	단순투자	5,000	4,862,914,017	4.44	5,556	-1,076,599,172	-1,076	34	3,786,314,845	4.44	4,514	98,780	-12,158
파인트리1호창업벤처전문시모투자 합자회사	비상장	2018.01.02	단순투자	1,137	256,012,825	3.92	1,198	-	-	-775	256,012,825	3.92	423	8,480	291,520
파트너스7호 세렌더리 투자조합	비상장	2017.09.25	단순투자	800	42	2.00	474	-17	-169	-	25	2.00	305	15,260	-21,802
파트너원 밸류업 1호 시모투자 합자회사	비상장	2018.03.22	단순투자	7,000	4,520,648,570	16.28	3,000	-	-1	-722	4,520,648,570	16.28	2,277	14,182	-12,377
파트스피이브(주)_상환전환우선주	비상장	2019.06.28	단순투자	999	77,700	0.36	1,084	-	1	-112	77,700	2.18	973	400,598	-17,174
파출제2호 시모투자합자회사	비상장	2021.02.15	단순투자	2,000	2,000,000,000	16.26	2,020	-	1	-15	2,000,000,000	16.26	2,006	12,373	-133
판드덕유-이후투자조합2호	비상장	2014.10.06	단순투자	500	1	9.94	36	-1	-36	-	-	-	-	36	-
파트라6호 시모투자합자회사	비상장	2016.09.20	단순투자	5,108	1,521,256,800	1.21	897	-8,345,000	-9	100	1,512,911,600	1.21	988	90,968	3,078
파트라7의 말파 시모투자 합자회사	비상장	2019.05.30	단순투자	10,242	10,000,000,000	19.92	11,651	-	-	599	10,000,000,000	19.92	12,250	47,982	147
파트라7의배다시모투자합자회사	비상장	2019.12.04	단순투자	5	5,000,000	1.92	6,442	-	189	-	5,000,000	1.92	6,631	257	-
파트라8호시모투자합자회사	비상장	2021.03.30	단순투자	19,338	15,057,303,053	2.32	16,299	2,602,706,994	2,603	4,137	17,660,010,047	2.32	23,039	839,640	132,862
팬타스톤 1호 신기술투자조합	비상장	2022.03.23	일반투자	1,000	1,000,000,000	20.62	1,000	-	-	-	1,000,000,000	20.62	1,000	4,692	-106
포스쿨루투스 프로젝트3호 투자조합	비상장	2017.09.26	단순투자	1,000	1,000	19.88	828	-	-	-385	1,000	19.88	443	2,303	-1,937
포시츠제일호시모투자합자회사	비상장	2019.02.14	단순투자	3,000	3,000,000,000	15.46	2,975	-	-	430	3,000,000,000	15.46	3,405	19,150	59
포워드-커뮤니티-씨엔티신기술투자조합	비상장	2021.07.12	단순투자	2,000	2,000	18.18	1,951	-	-	-38	2,000	18.18	1,913	10,528	-209
포트원케이프 제일호 신기술사업투자조합	비상장	2019.05.21	일반투자	1,000	340,000,000	20.00	37	-	-	-	340,000,000	20.00	37	1,180	-1,229
포휴먼라이프제1호시모투자합자회사	비상장	2021.06.22	단순투자	10,000	10,000,000,000	8.17	10,809	-	-1	41	10,000,000,000	8.17	10,849	117,430	-1,718
퓨치플레이-신한 테크이노베이션 제1호	비상장	2019.12.18	일반투자	7,563	7,562,500,000	50.00	7,563	-	-	-	7,562,500,000	50.00	7,563	15,920	1,861
퓨치플레이-신한 테크이노베이션 제2호	비상장	2021.11.11	경영참여	12,000	12,000	55.81	11,684	-	-	-362	12,000	55.81	11,322	20,108	-668
프렉시스블류크리에이션 시모투자합자회사	비상장	2017.06.16	단순투자	3,088	1,687,918,325	1.64	1,700	3,378,382	3	642	1,691,296,707	1.64	2,345	101,979	6,591
프렉시스블류크리에이션2호시모투자합자회사	비상장	2019.12.20	단순투자	4,944	4,447,450,486	1.69	4,923	133,098,752	133	-130	4,580,549,238	1.69	4,926	276,794	-7,692
프렉시스사트코인베스트2호시모투자 합자회사	비상장	2021.03.24	단순투자	5,000	5,000,000,000	9.43	4,498	-	-	-867	5,000,000,000	9.43	3,631	52,676	-9,194
프렉스토제10호시모투자합자회사	비상장	2021.03.19	단순투자	5,000	5,000,000,000	9.43	4,441	-	-	656	5,000,000,000	9.43	5,097	53,773	-17,392
프렉스토제8호시모투자합자회사	비상장	2017.08.31	단순투자	3,000	3,000,000,000	12.00	4,761	-	-	-249	3,000,000,000	12.00	4,512	38,088	-2,075
프렉스토제8호시모투자합자회사	비상장	2017.08.29	단순투자	1,800	1,800,000,000	13.32	2,108	-1,800,000,000	-2,108	-	-	-	-	15,620	-420
프리미어루미너스 시모투자 합자회사	비상장	2021.06.29	단순투자	833	3,350,995,834	16.67	5,380	-3,350,995,834	-5,380	-	-	-	-	25,097	-11,826
프리미어성장전략영역에이3호시모투자 합자회사	비상장	2022.03.28	단순투자	3,650	1,570,900,000	0.70	1,576	2,079,350,000	2,079	532	3,650,250,000	0.70	4,187	568,290	76,000
플래티넘-유망산업펀드	비상장	2017.03.24	단순투자	500	28	1.72	306	-1	-13	-	26	1.72	293	17,422	-306
플래티넘-특허기술사업화펀드	비상장	2015.05.19	단순투자	300	165	5.00	274	-72	-72	-	93	5.00	202	3,212	-910
피씨씨-베일리 프로젝트투자조합	비상장	2022.01.04	단순투자	1,000	100	18.18	982	-	-	-20	100	18.18	962	5,267	-110
피씨씨아이브이신기술투자조합	비상장	2019.08.13	단순투자	3,000	30	13.64	-	-30	-	-	-	-	-	9,328	-244
피엑스에이이엠피시모투자합자회사	비상장	2019.11.27	단순투자	5,000	1	14.49	-	-1	-	-	-	-	-	33,953	571
피엑스에이파트스타이시모투자 합자회사	비상장	2022.06.29	단순투자	4,896	4,896,000,000	4.33	4,623	-	-	9	4,896,000,000	4.33	4,632	111,648	-1,450
피엑스제1호시모투자 합자회사	비상장	2022.05.09	단순투자	5,000	5,000,000,000	10.50	5,000	-	-	66	5,000,000,000	10.50	5,066	46,729	-871
하나-엑스바이오신기술투자조합	비상장	2022.02.21	단순투자	4,000	4,000	5.71	4,000	-	-	-	4,000	5.71	4,000	77,315	-1,211
허랑신기술투자조합7호	비상장	2021.08.05	일반투자	2,000	2,000	28.17	2,000	-2,000	-2,000	-	-	-	-	7,084	5
허베스트제1호창업벤처전문시모투자합자회사	비상장	2019.11.28	단순투자	2,000	2,000,000,000	18.18	1,872	-1,575,752,318	-1,575	1,144	424,247,682	18.18	1,441	5,142	-5,137
허베스트제2호시모투자합자회사	비상장	2020.11.12	일반투자	3,000	2,867,647,059	22.06	2,868	-	-	-	2,867,647,059	22.06	2,868	13,713	-613
허베스트제3호시모투자합자회사	비상장	2022.02.10	단순투자	10,000	10,000,000,000	34.36	10,000	-687,285,223	-687	-195	9,312,714,777	34.36	9,118	26,308	-568
하이-노랜 신기술투자조합 제1호	비상장	2022.03.08	일반투자	2,000	2,000,000,000	26.32	2,000	-	-	-	2,000,000,000	26.32	2,000	7,218	-180
하이웨이시모투자 합자회사	비상장	2020.11.19	단순투자	5,000	50	8.74	14	-50	-14	-	-	-	-	23,952	-149
하일랜드2020제4호시모투자합자회사	비상장	2020.08.26	단순투자	1,800	1,320,011,063	16.00	1,275	-	-	188	1,320,011,063	16.00	1,463	7,919	-68
하일랜드2020제5호창업벤처전문시모투자합자회사	비상장	2020.12.10	단순투자	2,200	2,200,000,000	16.06	2,257	-2,200,000,000	-2,257	-	-	-	-	13,252	-1,270
하일랜드2021제8호시모투자 합자회사	비상장	2021.12.22	일반투자	4,900	4,900,000,000	32.67	4,900	-4,900,000,000	-4,900	-	-	-	-	15,000	-
한국자금중개(주)	비상장	2009.02.13	단순투자	10	2,000	0.10	131	-	18	-	2,000	0.10	149	118,364	10,293
맥쿼리리더아머퓨니티즈시모투자전문회사	비상장	2009.02.13	단순투자	36,038	-	-	-	14,432	126	-5	14,432	3.29	121	210,317	-152
한국케이블투자시모투자전문회사	비상장	2009.02.13	단순투자	-	3,000	7.14	-	-3,000	-	-	-	-	-	-	-
한국투자-스퀘어벤처스 제1호 신기술사업투자조합	비상장	2019.02.27	단순투자	1,000	1,000	10.99	461	-500	-500	404	500	10.99	365	3,324	-5,303
한국투자-엠포드 제1호 신기술사업투자조합	비상장	2018.07.31	단순투자	500	500	3.68	127	-98	-98	-	402	3.68	29	10,213	-11,581

한국투자재조혁신제1호 사무투자합자회사	비상장	2022.01.27	단순투자	5,000	5,000,000,000	3.57	5,110	-	-	20	5,000,000,000	3.57	5,130	143,986	560
한엔컴퍼니코어제1호사무투자 합자회사	비상장	2022.06.29	단순투자	5,048	4,867,647,059	0.39	4,848	-473,955,308	-474	-29	4,393,691,751	0.39	4,345	1,139,963	102,555
한양길트넷지바이오 신기술투자조합	비상장	2021.12.20	일반투자	2,000	2,000,000,000	36.36	2,000	-	-	-	2,000,000,000	36.36	2,000	5,296	-105
한양-메리츠신기술사업투자조합1호	비상장	2021.06.29	단순투자	2,000	2,000	12.90	1,980	-394	-393	116	1,608	12.90	1,703	12,601	-2,669
(주)빅텍스_상환전환우선주	비상장	2021.12.01	단순투자	1,000	-	-	-	150,715	1,000	45	150,715	2.70	1,045	37,876	171
한양캐츠 MD 신기술투자조합	비상장	2021.04.20	단순투자	1,000	1,000,000,000	15.38	1,023	-1,000,000,000	-1,023	-	-	-	-	6,194	-306
한우노딕앤드채널1호사무투자합자회사	비상장	2021.03.26	단순투자	2,500	2,500,000,000	11.63	2,423	-	1	-42	2,500,000,000	11.63	2,382	20,606	-361
한우메스자기업재무인정사무투자합자회사	비상장	2021.02.25	단순투자	4,955	4,955,000,000	1.98	4,955	-178,750,000	-179	-	4,776,250,000	1.98	4,776	241,277	-7,940
한화스마트헬스케어신기술조합1호	비상장	2022.04.21	일반투자	2,000	2,000	20.00	2,000	-	-	-	2,000	20.00	2,000	9,745	-53
해르메스사무투자 합자회사	비상장	2017.12.27	단순투자	7,000	4,262,065,653	11.67	2,225	-	-	-354	4,262,065,653	11.67	1,871	37,554	-3,033
해임달카블라제1호사무투자합자회사	비상장	2021.07.28	단순투자	10,000	9,085,714,286	9.09	8,883	-	-1	-128	9,085,714,286	9.09	8,754	96,609	-11,712
헬리오스 제6호사무투자 합자회사	비상장	2021.11.08	단순투자	3,000	3,000,000,000	9.97	3,000	-	-	-	3,000,000,000	9.97	3,000	29,095	-15
헬리오스-KDBC양성디지털콘텐츠1호신기술사업투자조합	비상장	2021.02.05	단순투자	2,082	2,082,000,000	13.95	2,082	-874,173,000	-874	-	1,207,827,000	13.95	1,208	9,701	-4,729
헬리오스 제1호사무투자 합자회사	비상장	2021.07.01	단순투자	5,000	5,000,000,000	2.92	5,379	-5,000,000,000	-5,379	-	-	-	-	163,265	-5,780
현대초기기업세컨더리펀드1호	비상장	2018.09.19	단순투자	1,000	9	2.50	1,023	-1	-55	30	8	2.50	998	32,644	-2,649
환인그린뉴딜제2호사무투자 합자회사	비상장	2022.04.26	일반투자	5,000	4,548,532,732	22.57	4,549	-	-	-	4,548,532,732	22.57	4,549	19,779	-190
화트림셀문구조합신기술재무인정기관전용PEF	비상장	2022.04.25	단순투자	1,027	411,000,000	4.06	411	596,800,000	597	-	1,007,800,000	4.06	1,008	24,082	-
히트사무투자 합자회사	비상장	2017.09.28	단순투자	703	702,564,103	5.13	481	-336,116,549	-336	-	366,447,554	5.13	145	7,391	-5,295
(주)케이메이저_상환전환우선주	비상장	2017.05.26	단순투자	5,923	-	-	-	3,073,318	3	-	3,073,318	6.11	3	94	1,861
쓰리메이로직스㈜	비상장	2022.07.22	단순투자	1,000	186,770	5.02	3,175	-37,354	-	-245	149,416	4.05	2,930	60,948	-1,048
비티에스 제2호사무투자합자회사	비상장	2022.07.08	단순투자	1,568	907,800,000	6.00	870	660,060,000	660	-67	1,567,860,000	6.00	1,463	25,030	-1,117
유에스그리드배터리1호사무투자 합자회사	비상장	2022.07.14	단순투자	20,190	20,000,000,000	15.21	20,000	189,629,630	190	-707	20,189,629,630	14.37	19,483	141,285	-10,698
유니온디지털혁신투자조합	비상장	2022.07.27	단순투자	600	300	4.11	300	300	300	-39	600	4.11	561	13,642	-949
(주)엠디스케어_상환전환우선주	비상장	2022.07.15	단순투자	500	1,666	3.21	500	-	-	-	1,666	3.21	500	1,784	-2,058
(주)신한글로벌액티브위탁관리부동산투자회사	비상장	2022.07.15	단순투자	4,900	1,010,309	5.02	4,900	-	-	-	1,010,309	5.02	4,900	195,339	-60
한국투자지리우스바이어셋사무투자 합자회사	비상장	2022.07.21	단순투자	4,750	4,750,000,000	7.85	4,691	-	-	9,537	4,750,000,000	7.85	14,228	59,110	-1,390
아이온 와이즈 레드브릭 신기술투자조합	비상장	2022.07.11	단순투자	1,000	1,000,000,000	15.04	995	-	-	-21	1,000,000,000	15.04	974	6,481	-140
엔에이지-제이엔-아이비케이씨레이블신기술조합	비상장	2022.07.15	단순투자	4,976	4,900,000,000	13.76	4,900	-	-	-	4,900,000,000	13.76	4,900	35,301	-183
엘케이디1호사무투자합자회사	비상장	2022.07.28	단순투자	5,000	5,000,000,000	4.75	5,000	-	-	507	5,000,000,000	4.75	5,507	374,240	10,674
프렌드 신기술사업투자조합 53호	비상장	2022.07.19	일반투자	1,000	1,000,000,000	22.32	1,000	-569,196,428	-569	-	430,803,572	22.32	431	4,394	-91
케이프 수성 유니원 신기술투자조합 제1호	비상장	2022.07.21	단순투자	2,000	2,000,000,000	19.23	1,992	-	-	-1	2,000,000,000	19.23	1,991	10,599	-5
신한더블유더블유에너지펀드 신기술사업 투자조합	비상장	2022.07.13	일반투자	3,000	2,892,471,662	29.70	2,892	-446,246,411	-446	-	2,446,225,251	29.70	2,446	8,312	504
(주)스마트파워_상환전환우선주	비상장	2022.07.06	단순투자	1,000	6,153	2.56	1,000	-	-	-	6,153	2.56	1,000	24,196	-2,655
프롤로그벤처스 신기술투자조합 제1호	비상장	2022.07.29	단순투자	1,000	1,000	18.18	997	-	1	-22	1,000	18.18	976	5,365	-135
메스케이엑스-골프오크 신기술투자조합 제1호	비상장	2022.07.29	단순투자	3,000	3,000	13.27	2,977	-	-	23	3,000	13.27	3,000	21,701	-899
스타셋제3차양면적전문사무투자합자회사	비상장	2022.08.05	단순투자	1,800	300,000,000	5.66	300	1,500,000,000	1,500	-103	1,800,000,000	5.66	1,697	30,014	-1,820
메이티피이엑스지사무투자 합자회사	비상장	2022.08.26	단순투자	7,500	7,500,000,000	14.12	7,633	-	-	789	7,500,000,000	14.12	8,422	51,562	-1,538
케이디비씨-허베스트 제일호 신기술사업투자조합	비상장	2022.08.04	단순투자	10,000	10,000,000,000	8.70	9,916	-	-	-127	10,000,000,000	8.70	9,789	112,386	-1,460
맥프비인베스트먼트투자조합1호	비상장	2022.08.12	일반투자	1,000	20	29.41	1,000	-	-	-	20	29.41	1,000	3,434	49
케이디비인베스트먼트 글로벌 헬스케어 제일호	비상장	2022.08.18	단순투자	30,000	30,000,000,000	20.69	30,000	-	-	-690	30,000,000,000	20.69	29,310	143,699	-3,335
위청년메이트펀드1호	비상장	2022.08.31	단순투자	1,050	600	3.98	580	450	451	-62	1,050	3.98	969	24,317	-1,558
광교 세컨더리 투자조합 제1호	비상장	2022.08.12	단순투자	400	200	2.78	200	200	200	-16	400	2.78	384	13,807	-576
대산-ATU 신기술투자조합 제1호	비상장	2022.08.11	일반투자	500	500	23.15	500	-	-	-	500	23.15	500	2,086	-47
대산-제이앤신기술투자조합제1호	비상장	2021.11.18	단순투자	1,000	-	-	-	982,142,856	995	187	982,142,856	4.46	1,182	29,069	4,193
브이엘타우브사무투자합자회사	비상장	2022.08.18	단순투자	9,000	9,000,000,000	11.21	8,702	-	-	-461	9,000,000,000	11.21	8,241	76,855	-4,112
하일랜드2022제9호사무투자합자회사	비상장	2022.08.03	단순투자	2,000	2,000,000,000	11.70	1,975	-	-1	-31	2,000,000,000	11.70	1,943	16,660	-267
올레디닝-소재부품장비투자조합	비상장	2022.08.31	단순투자	800	400	6.64	400	400	400	-47	800	6.64	753	11,671	-708
힐스소비제이호사무투자합자회사	비상장	2022.08.30	단순투자	2,550	2,550,000,000	5.16	2,487	-	-	-9	2,550,000,000	5.16	2,478	50,087	-174
이지스-신한 신기술조합 1호	비상장	2022.08.25	일반투자	1,000	100	19.61	1,000	-	-	-	100	19.61	1,000	4,906	-101
보광-에너지트 에너지 1호 투자조합	비상장	2022.08.30	단순투자	1,500	1,500	16.67	1,496	-	-	-31	1,500	16.67	1,465	8,793	-207
엠에스-케이메이아이(MS-KA) 제1호 신기술투자조합	비상장	2022.08.19	단순투자	1,000	1,000	16.56	995	-	-	2	1,000	16.56	997	6,285	12
페블즈-엠더블유 소부장 신기술투자조합 제1호	비상장	2022.08.18	단순투자	1,253	1,500	17.44	1,486	-1,500	-1,486	-	-	-	-	8,562	8,562
시너지 텀어라운드 21호 신기술사업투자조합	비상장	2022.08.10	일반투자	1,000	1,000,000,000	23.26	1,000	-	-	-	1,000,000,000	23.26	1,000	4,328	-7
핀다스트 헬로링 신기술투자조합 2호	비상장	2022.08.10	단순투자	800	800,000,000	14.04	794	-	-	-16	800,000,000	14.04	778	5,563	-137
엠클론(주)_전환우선주	비상장	2022.09.28	단순투자	1,464	145,000	0.88	1,741	-	-1	307	145,000	0.88	2,047	54,061	-9,254
글로벌이엑스지혁신성장사무투자합자회사	비상장	2022.09.16	단순투자	3,198	1,600,000,000	3.72	1,527	1,560,000,000	1,560	-61	3,160,000,000	3.72	3,026	81,607	-1,640
(주)원티21_상환우선주	비상장	2022.09.29	단순투자	1,000	10,000	10.42	1,000	-	-	-	10,000	10.42	1,000	39,549	-7,434

메이비즈제3호사모투자합자회사	비상장	2022.09.15	단순투자	2,200	2,200,000,000	28.95	2,200	-	-	-	2,200,000,000	28.95	2,200	7.498	-102
수 하이비전 액티비티 투자조합	비상장	2022.09.01	단순투자	600	600	11.98	600	-	-	-	600	11.98	600	4.666	-356
신한-지엔텍스마트혁신펀드	비상장	2022.09.02	일반투자	10,400	2,600	50.00	2,600	7,800	7,800	-	10,400	50.00	10,400	19.954	-820
신한-전원뉴노발파스트무버벤처투자조합제1호	비상장	2022.09.29	일반투자	7,200	1,800	50.00	1,800	5,400	5,400	-	7,200	50.00	7,200	14.318	-416
팩트메일리펀드사모투자 합자회사	비상장	2022.09.28	단순투자	3,000	3,000,000,000	14.85	2,896	-	-	-215	3,000,000,000	14.85	2,681	19.737	-1,448
아이비케이씨프로그래밍투자조합	비상장	2022.09.22	일반투자	1,897	315,000,000	26.92	315	1,582,000,000	1,582	-	1,897,000,000	26.92	1,897	6.843	-181
오아시스제2호사모투자 합자회사	비상장	2022.09.16	단순투자	5,000	5,000,000,000	15.58	4,996	-	-	311	5,000,000,000	15.58	5,307	32.168	-70
티제이더블유제1호 사모투자합자회사	비상장	2022.09.28	단순투자	2,900	2,900,000,000	7.63	2,900	-	-	-73	2,900,000,000	7.63	2,827	37.060	-957
케이투 머티리얼 스타 투자조합	비상장	2022.09.22	단순투자	2,000	2,000	7.07	2,000	-	-	-28	2,000	7.07	1,972	27.905	-419
블루 2022 신기술사업투자조합	비상장	2022.09.05	단순투자	1,000	1,000,000,000	12.48	996	-788,000,000	-788	-	212,000,000	12.48	208	4.721	-3,219
아이비케이씨-패럴즈 신기술투자조합 제1호	비상장	2022.09.20	단순투자	2,000	2,000	12.50	1,980	-	-	-37	2,000	12.50	1,943	15.590	-296
현대오일빌딩사모투자조합1호_우선주	비상장	2022.09.23	단순투자	13,000	13,000,000	18.03	13,247	-	-	-26	13,000,000	18.03	13,221	26.413	413
(주)온코스프렐_상황전환우선주	비상장	2022.09.30	단순투자	500	1,923	2.56	500	-	-	-	1,923	2.56	500	3.669	-452
메켄투스2차전지제2호사모투자 합자회사	비상장	2022.09.30	단순투자	3,000	3,000,000,000	19.93	2,821	-	-	-135	3,000,000,000	19.93	2,956	14.648	-220
GCT Semiconductor, Inc	비상장	2022.10.17	단순투자	-	253,718	0.20	527	-	-	-	253,718	0.20	527	9.301	-5,644
핀자 케이-콘텐즈 투자조합	비상장	2022.10.28	단순투자	3,000	3,000	10.98	3,000	-	-	-189	3,000	10.98	2,811	28.774	-1,721
스마트바이오웰스케어BNH5호투자조합	비상장	2022.10.31	단순투자	1,050	150	3.99	150	900	900	-41	1,050	3.99	1,009	39.845	-1,028
디에스-신한컨텐츠신기술투자조합제1호	비상장	2022.10.13	일반투자	1,200	1,200	30.00	1,200	-	-	-	1,200	30.00	1,200	3.902	-99
더그린업사이클제1호사모투자합자회사	비상장	2022.10.07	단순투자	1,000	1,000,000,000	13.33	1,000	-	-	-30	1,000,000,000	13.33	970	7.255	-225
나이스전환경모빌리티신기술투자조합	비상장	2022.10.11	단순투자	3,000	3,000,000,000	7.21	2,989	-	-	-38	3,000,000,000	7.21	2,951	41.079	-527
신한-동반성장솔루션 신기술투자조합 제1호	비상장	2022.10.20	일반투자	3,000	3,000,000,000	25.00	3,000	-	-	-	3,000,000,000	25.00	3,000	11.833	-124
엔에이지프린시플사모투자 합자회사	비상장	2022.10.24	단순투자	3,000	3,000,000,000	11.41	3,000	-79,847,908	-80	-17	2,920,152,092	11.41	2,903	25.492	-687
한양타임타이머신기술투자조합	비상장	2022.10.21	일반투자	3,000	3,000	28.57	3,000	-	-	-	3,000	28.57	3,000	10.543	43
발리베이션-우형 SS 제1호 신기술투자조합	비상장	2022.10.06	단순투자	3,000	3,000,000,000	16.22	3,000	-	-	811	3,000,000,000	16.22	3,811	17.758	-255
케이비 핀테크 혁신 2호 펀드	비상장	2022.10.28	단순투자	400	400	6.67	400	-	-	-	400	6.67	400	6.025	-
주식회사 위시켓_상황전환우선주	비상장	2022.10.11	단순투자	1,000	19,215	2.22	1,000	-	-	-	19,215	2.22	1,000	7.868	-1,175
스톤브릿지벤처스사모투자 합자회사	비상장	2022.10.31	단순투자	5,000	5,000,000,000	18.87	5,000	-	-	-110	5,000,000,000	18.87	4,890	25.925	-583
다올프라이빗에쿼티슈퍼리더제일호 사모투자합자회사	비상장	2022.10.11	단순투자	2,000	2,000,000,000	3.17	2,000	-	-	211	2,000,000,000	3.17	2,211	63.142	43
대산-뉴젠 신기술투자조합 제2호	비상장	2022.10.18	단순투자	2,000	2,000	5.06	1,942	-	-	-37	2,000	5.06	1,905	38.177	-731
케이원프리미어워터관리부동투자회사_우선주	비상장	2022.11.29	단순투자	3,465	115,500	1.83	3,465	-	-	-	115,500	1.83	3,465	-	-
한화-성성헬스케어제1호투자조합	비상장	2022.11.04	단순투자	1,000	1,000	19.61	1,000	-	-	-20	1,000	19.61	980	4.974	-107
신한-다임 제1호 신기술투자조합	비상장	2022.11.16	일반투자	1,250	1,250,000,000	29.41	1,250	-	-	-	1,250,000,000	29.41	1,250	4.151	-99
키움뉴리더5호디지탈혁신펀드	비상장	2022.11.22	단순투자	750	300	2.12	300	450	450	81	750	2.12	831	34.516	3,821
비엔더블유에이스사모투자 합자회사	비상장	2022.11.11	단순투자	2,000	2,000,000,000	8.89	1,949	-	-	-126	2,000,000,000	8.89	2,075	22.121	-239
다윈스마트스트럭처사모투자합자회사	비상장	2022.11.03	단순투자	1,000	1,000,000,000	4.85	1,000	-	-	5	1,000,000,000	4.85	1,005	20.625	25
케이비제4호바이오 사모투자조합	비상장	2022.11.29	단순투자	2,000	2,000,000,000	6.45	1,801	-	-	15	2,000,000,000	6.45	1,816	30.765	-235
미래에셋-플렉스 핀테크 혁신 투자조합	비상장	2022.11.04	단순투자	500	250	3.33	250	250	250	-	500	3.33	500	14.471	-
대성 메타버스 스케일업 투자조합	비상장	2022.11.29	단순투자	800	40	1.82	400	40	400	-	80	1.82	800	42.636	-
신한 에스씨 ESG 투자조합 제1호	비상장	2022.12.07	일반투자	1,200	300	30.00	300	900	900	-	1,200	30.00	1,200	3.816	-213
글렌우드크레딧채상호사모투자합자회사	비상장	2022.12.23	단순투자	10,000	0	9.57	10,000	-	-	-349	10,000,000,000	9.57	9,651	175.631	-3,647
엘엑스 EarlyStageIV ICT 소부장 투자조합	비상장	2022.12.30	단순투자	900	300	6.67	300	600	600	-41	900	6.67	859	12.877	-615
(주)피유엠피_상황전환우선주	비상장	2022.12.12	단순투자	1,000	94,670	2.40	1,000	-	-	-	94,670	2.40	1,000	15.857	-2,291
엘엑스벤처스사모투자합자회사	비상장	2022.12.14	단순투자	2,000	2,000,000,000	1.05	2,000	-	-	-39	2,000,000,000	1.05	1,961	188.080	-3,714
솔티드(주)_상황전환우선주	비상장	2022.12.19	단순투자	1,000	3,080	2.10	1,000	-	-	-	3,080	2.06	1,000	7.873	-3,106
메이티유-에이스 그린테크 1호	비상장	2022.12.06	일반투자	1,000	1,000,000,000	29.41	1,000	-	-	-	1,000,000,000	29.41	1,000	3.352	-44
클릭시사모투자 합자회사	비상장	2022.12.15	단순투자	2,500	2,318,965,517	2.87	2,319	181,034,483	181	-124	2,500,000,000	2.87	2,376	87.183	-4,321
엔에이지-유엔엑스-브레인 Pre-IPO 신기술조합	비상장	2022.12.07	단순투자	30	30	7.69	30	-	-	-	30	7.69	30	224	-166
신한-스닉백 바이오웰스케어 비윤스백 펀드	비상장	2022.12.16	일반투자	2,250	750	50.00	750	1,500	1,500	-	2,250	50.00	2,250	4.523	31
신한-이이스케이 벤처투자조합 제1호	비상장	2022.12.20	일반투자	4,500	500	40.00	500	4,000	4,000	-	4,500	40.00	4,500	10.738	-528
나우그로쓰캐피탈사모투자 합자회사	비상장	2022.12.28	단순투자	2,937	1,000,000,000	1.47	1,000	166,750,000	167	2,040	1,166,750,000	1.47	3,207	55.051	-42,292
(주)메이저음력	비상장	2023.04.21	단순투자	1,000	-	-	-	146,520	1,000	216	146,520	1.58	1,216	25.188	2,816
페이레티㈜	비상장	2023.01.31	단순투자	2,281	-	-	-	153,360	2,281	1,518	153,360	1.80	3,799	289.152	-17,503
(주)공부선배_상황전환우선주	비상장	2023.05.31	단순투자	1,000	-	-	-	2,469	1,000	-87	2,469	1.46	913	-	-
WWG그린뉴딜사모투자합자회사	비상장	2023.05.30	단순투자	834	-	-	-	834,000,000	834	-56	834,000,000	6.00	778	12.309	-933
엔에이지우리뉴딜그로쓰캐피탈제1호사모투자합자회사	비상장	2023.06.02	단순투자	1,419	-	-	-	1,419,498,760	1,420	136	1,419,498,760	1.36	1,556	100.215	10,000
(주)유적바인_상황전환우선주	비상장	2023.04.06	단순투자	1,000	-	-	-	2,500	1,000	-	2,500	10.00	1,000	60	-224
스톤브릿지캐피탈사모투자조합2호의1PEF	비상장	2023.03.24	단순투자	1,324	-	-	-	1,323,580,000	1,324	-39	1,323,580,000	1.43	1,285	90.294	-2,727
(주)케이브라이프스타일테크_상황전환우선주	비상장	2023.03.24	단순투자	1,000	-	-	-	3,336	1,000	-	3,336	4.16	1,000	2.178	-4,371
메이티프제이초기창업투자조합사모투자 합자회사	비상장	2023.06.27	단순투자	4,905	-	-	-	4,905,000,000	4,905	90	4,905,000,000	9.00	4,995	55.719	1,000
신한중소형오미스밸류에드워터관리모리츠_우선주	비상장	2023.05.16	단순투자	1,466	-	-	-	366,500	1,466	109	366,500	4.31	1,575	-	-
피플제3호기업재무안정 사모투자합자회사	비상장	2023.01.17	단순투자	2,000	-	-	-	2,000,000,000	2,000	-	2,000,000,000	13.33	2,000	14.744	-

브이엘지클리어자사무투자합자회사	비상장	2023.03.17	단순투자	2,000	-	-	-	-	2,000,000,000	2,000	-18	2,000,000,000	2.67	1,982	73,419	-674
(주)안테라	비상장	2023.04.13	단순투자	539	-	-	-	-	32,334	539	-	32,334	1.67	539	6,055	-2,435
(주)안테라_상환전환우선주	비상장	2023.04.13	단순투자	360	-	-	-	-	21,556	360	-	21,556	1.11	360	6,055	-2,435
유니온에테크투자조합1호	비상장	2023.02.07	단순투자	1,820	-	-	-	-	1,300	1,820	-603	1,300	16.41	1,217	2,806	-3,675
오픈레스제3호사무투자합자회사	비상장	2023.04.19	단순투자	2,000	-	-	-	-	2,000,000,000	2,000	-76	2,000,000,000	18.18	1,924	10,528	-418
아이비케이금융그룹-디에스 녹색금융 펀드	비상장	2023.04.14	단순투자	530	-	-	-	-	530,220,000	530	-	530,220,000	2.00	530	25,062	-
이엑스지블루밍사무투자 합자회사	비상장	2023.03.29	단순투자	5,000	-	-	-	-	5,000,000,000	5,000	202	5,000,000,000	3.73	5,202	201,363	5,416
웹씨코어사무투자합자회사	비상장	2023.01.20	단순투자	5,000	-	-	-	-	5,000,000,000	5,000	-185	5,000,000,000	6.76	4,815	72,949	-2,737
시에라구독경제사무투자합자회사	비상장	2023.02.28	단순투자	3,000	-	-	-	-	3,000,000,000	3,000	-58	3,000,000,000	2.09	2,942	9,971	-2,775
(주)안전인피에프브이_우선주	비상장	2023.02.09	단순투자	2,400	-	-	-	-	480	2,400	208	480	4.53	2,608	180,269	318
(주)대전문화피에프브이_우선주	비상장	2023.02.09	단순투자	1,500	-	-	-	-	300	1,500	130	300	4.29	1,630	120,631	489
(주)전주환상피에프브이_우선주	비상장	2023.02.09	단순투자	850	-	-	-	-	170	850	74	170	3.86	924	83,598	1,633
메이저디지털혁신성장2호투자조합	비상장	2023.02.24	단순투자	1,974	-	-	-	-	1,974	1,974	126	1,974	8.11	2,100	26,003	1,554
노빅피에이제조혁신사무투자 합자회사	비상장	2023.05.04	단순투자	5,000	-	-	-	-	5,000,000,000	5,000	-157	5,000,000,000	4.80	4,843	103,175	-3,271
아이비케이씨제이엑스제1호신기술투자조합	비상장	2023.02.16	일반투자	5,000	-	-	-	-	5,000,000,000	5,000	-	5,000,000,000	29.41	5,000	20,842	3,842
코스넷 세미콘 투 벤처투자조합	비상장	2023.05.24	일반투자	2,000	-	-	-	-	200	2,000	-	200	24.84	2,000	7,966	-84
레이크우드-에이비즈투자조합1호	비상장	2023.02.07	단순투자	1,000	-	-	-	-	1,000	1,000	68	1,000	19.53	1,068	5,065	348
슈퍼그로스캐이코펀드펀드	비상장	2023.06.27	단순투자	1,000	-	-	-	-	1,000	1,000	-	1,000	4.53	1,000	21,770	-
엑스디티(주)_상환전환우선주	비상장	2023.03.23	단순투자	1,000	-	-	-	-	6,250	1,000	-	6,250	1.43	1,000	14,019	512
대산-뉴켄 신기술투자조합 제3호	비상장	2023.03.07	단순투자	2,000	-	-	-	-	2,000,000,000	2,000	-33	2,000,000,000	9.51	1,967	20,755	-347
시그니처청년주력일반사무투자조합투자회사제1호_우선주	비상장	2023.03.03	단순투자	5,000	-	-	-	-	5,000,000	5,000	-	5,000,000	18.87	5,000	-	-
아우름-코리아 글로벌바이오벤처신기술조합 2호	비상장	2023.02.28	일반투자	1,000	-	-	-	-	100	1,000	-	100	20.12	1,000	4,906	-64
신한-JW 메자닌 신기술투자조합 제1호	비상장	2023.02.10	단순투자	1,000	-	-	-	-	1,000,000,000	1,000	63	1,000,000,000	18.87	1,063	5,611	334
더웰스-키움그로스캐피탈투자조합	비상장	2023.04.12	단순투자	1,000	-	-	-	-	1,000	1,000	-25	1,000	9.90	975	9,843	-253
엑스지2022사무투자합자회사	비상장	2023.04.03	단순투자	570	-	-	-	-	570,000,000	570	-51	570,000,000	1.86	519	29,966	-2,742
디엑스-신한-제이비우리 뉴미디어 신기술투자조합 1호	비상장	2023.03.22	일반투자	8,000	-	-	-	-	8,000	8,000	-	8,000	16.67	8,000	47,055	-945
유양코기업리본스제삼차기업재무안정PEF	비상장	2023.02.22	단순투자	1,936	-	-	-	-	1,914,161,096	1,914	439	1,914,161,096	2.67	2,353	71,768	16,442
키움 소부장 제3호 신기술사업투자조합	비상장	2023.02.20	단순투자	1,000	-	-	-	-	1,000,000,000	1,000	45	1,000,000,000	8.69	1,045	11,466	518
타임폴리오 뉴모빌리티 신기술투자조합	비상장	2023.04.27	단순투자	10,000	-	-	-	-	10,000,000,000	10,000	-92	10,000,000,000	15.02	9,908	65,726	-613
유양코기업리본스제삼차기업재무안정PEF	비상장	2023.03.10	단순투자	4,750	-	-	-	-	4,750,000,000	4,750	154	4,750,000,000	5.00	4,904	149,685	3,080
베스핀그린캡미카사무투자합자회사	비상장	2023.05.22	단순투자	6,000	-	-	-	-	6,000,000,000	6,000	-201	6,000,000,000	2.67	5,799	233,407	-7,528
2023 신한-JB우리-대산 성장사 신기술투자조합	비상장	2023.06.20	일반투자	7,838	-	-	-	-	7,837,500,000	7,838	-	7,837,500,000	30.00	7,838	26,684	438
아르케스-AFWP 스트모빌리티 신기술투자조합 제1호	비상장	2023.02.28	단순투자	2,000	-	-	-	-	2,000,000,000	2,000	-	2,000,000,000	7.94	2,000	25,066	-
한국투자이스트브릿지글로벌그린에너지제1호PEF	비상장	2023.03.29	단순투자	20,000	-	-	-	-	20,000,000,000	20,000	-191	20,000,000,000	2.57	19,809	771,920	-7,432
글로벌 제이디 신기술투자조합 제1호	비상장	2023.03.16	일반투자	1,200	-	-	-	-	1,200	1,200	-	1,200	34.78	1,200	3,374	-76
호라이즌유니콘투자조합1호	비상장	2023.04.18	단순투자	300	-	-	-	-	300	300	-	300	4.04	300	7,006	-
마주 December Nox 펀드	비상장	2023.04.13	단순투자	2,000	-	-	-	-	2,000,000,000	2,000	-38	2,000,000,000	8.08	1,962	24,337	-470
미지사이언트엑스신기술투자조합제84호	비상장	2023.04.12	일반투자	3,000	-	-	-	-	3,000	3,000	-	3,000	22.90	3,000	13,100	-
노보백전벤처투자조합	비상장	2023.03.27	일반투자	1,000	-	-	-	-	1,000	1,000	-	1,000	22.22	1,000	4,462	-53
교보 OSAT 신기술사업투자조합	비상장	2023.03.13	단순투자	3,000	-	-	-	-	3,000,000,000	3,000	3,027	3,000,000,000	6.00	6,027	49,727	49,727
유니온기술금융투자조합2호	비상장	2023.06.22	단순투자	100	-	-	-	-	100	100	-	100	2.47	100	3,879	-
그래비티 피씨에이 지 사무투자합자회사	비상장	2023.05.17	단순투자	2,500	-	-	-	-	2,500,000,000	2,500	-42	2,500,000,000	2.27	2,458	108,002	-1,850
보난사-신한GIB 혁신반도체투자조합	비상장	2023.06.14	일반투자	1,500	-	-	-	-	1,500	1,500	-	1,500	27.27	1,500	5,389	-111
프렌드혁신성장1호펀드	비상장	2023.04.24	단순투자	900	-	-	-	-	900	900	-13	900	8.57	887	10,366	-152
씨씨브이씨ESG임팩트펀드IV	비상장	2023.04.21	단순투자	120	-	-	-	-	12	120	-	12	5.99	120	2,332	-
포워드-NB4신기술사업투자조합 제1호	비상장	2023.03.24	단순투자	1,000	-	-	-	-	1,000	1,000	107	1,000	6.62	1,107	14,958	1,616
兩안트라스엑스바이오관리부동산투자회사_우선주	비상장	2023.05.24	단순투자	4,790	-	-	-	-	239,500	4,790	375	239,500	19.96	5,165	-	-
린산한 글로벌 신기술투자조합 제 6 호	비상장	2023.03.24	일반투자	2,000	-	-	-	-	2,000,000,000	2,000	-	2,000,000,000	20.00	2,000	10,971	972
린산한글로벌신기술투자조합제7호	비상장	2023.04.19	단순투자	2,150	-	-	-	-	2,150,000,000	2,150	184	2,150,000,000	18.88	2,334	11,185	975
지유소부장프로젝트일호조합	비상장	2023.05.15	단순투자	2,000	-	-	-	-	2,000	2,000	-7	2,000	16.00	1,993	12,450	-44
엑스터뷰유-엘로링 세라믹신기술조합	비상장	2023.03.30	단순투자	2,000	-	-	-	-	2,000	2,000	5	2,000	24.10	2,005	8,146	21
이엑스지리더스제1호사무투자합자회사	비상장	2023.05.30	단순투자	10,000	-	-	-	-	10,000,000,000	10,000	-131	10,000,000,000	5.88	9,869	166,913	-2,228
키움-타임메이선신기술사업투자조합	비상장	2023.04.20	단순투자	4,000	-	-	-	-	4,000,000,000	4,000	26	4,000,000,000	15.32	4,026	25,874	170
메타 엔코어 소부장 신기술사업투자조합 1호	비상장	2023.04.27	단순투자	2,000	-	-	-	-	2,000	2,000	-	2,000	12.90	2,000	15,308	-
엔에이치-아이비케이씨 소부장 신기술투자조합	비상장	2023.04.18	단순투자	3,000	-	-	-	-	3,000,000,000	3,000	-25	3,000,000,000	5.66	2,975	56,108	-442
글로벌 소부장 신기술사업 투자조합	비상장	2023.04.18	단순투자	1,500	-	-	-	-	1,500,000,000	1,500	-18	1,500,000,000	13.64	1,482	10,825	-132
케이디비씨 메타엔터 신기술투자조합	비상장	2023.05.10	단순투자	5,000	-	-	-	-	5,000	5,000	-43	5,000	19.92	4,957	24,758	-216

어센트-엘원 신기술사업투자조합 제1호	비상장	2023.05.26	단순투자	2,000	-	-	-	-	2,000,000,000	2,000	-38	2,000,000,000	8.68	1,962	22,573	-438
라이노스2023의 1호사모투자 합자회사	비상장	2023.04.24	단순투자	733	-	-	-	-	733,300,000	734	-10	733,300,000	7.26	724	9,754	-138
원더블유-제이엘원뉴머리얼신기술투자조합	비상장	2023.04.13	단순투자	1,000	-	-	-	-	1,000	1,000	-14	1,000	8.92	986	11,040	-157
이베스트-한빛신기술투자조합제84호	비상장	2023.05.25	일반투자	1,000	-	-	-	-	1,000,000,000	1,000	-	1,000,000,000	28.57	1,000	3,475	-25
퓨치플레이 파이오니어펀드 제1호	비상장	2023.04.20	단순투자	400	-	-	-	-	400	400	-	400	8.06	400	4,802	-
한원컴피제4의3호사모투자 합자회사	비상장	2023.06.20	단순투자	449	-	-	-	-	448,932,388	449	-66	448,932,388	1.27	383	74,240	-5,197
텍시스 컴프 신기술투자조합	비상장	2023.04.18	단순투자	2,000	-	-	-	-	2,000,000,000	2,000	195	2,000,000,000	6.45	2,195	30,642	3,023
메이스키웍스K로봇신기술투자조합1호	비상장	2023.04.28	일반투자	1,000	-	-	-	-	1,000,000,000	1,000	-	1,000,000,000	27.78	1,000	3,832	232
메스앤에스 테크놀로지 투자조합	비상장	2023.04.28	단순투자	1,000	-	-	-	-	1,000	1,000	50	1,000	6.25	1,050	15,777	800
어센트제5호사모투자합자회사	비상장	2023.06.28	단순투자	3,000	-	-	-	-	3,000,000,000	3,000	-30	3,000,000,000	3.39	2,970	94,041	-885
주식회사 핏넷_상황전환우선주	비상장	2023.06.12	단순투자	2,000	-	-	-	-	11,965	2,000	-	11,965	1.41	2,000	26,110	-28,816
코너스톤 뉴메인 1호 신기술조합	비상장	2023.06.01	단순투자	1,000	-	-	-	-	1,000,000,000	1,000	-10	1,000,000,000	10.70	990	9,257	-93
상성 혁신 메타지 신기술사업투자조합 제1호	비상장	2023.05.09	단순투자	3,000	-	-	-	-	3,000,000,000	3,000	-491	3,000,000,000	18.75	2,509	15,858	-2,619
신한 하이퍼넥트 투자조합 제1호	비상장	2023.06.28	단순투자	4,560	-	-	-	-	4,560	4,560	-134	4,560	10.00	4,426	44,257	-1,340
디비엘엑스블류신기술사업투자조합	비상장	2023.06.08	단순투자	5,000	-	-	-	-	5,000	5,000	-50	5,000	5.85	4,950	84,657	-855
로터스노엔그린이에스지제3호 사모투자 합자회사	비상장	2023.06.29	단순투자	2,000	-	-	-	-	2,000,000,000	2,000	-38	2,000,000,000	19.61	1,962	9,994	-194
원신한 메타지인 제1호 신기술사업투자조합	비상장	2023.06.22	단순투자	1,500	-	-	-	-	1,500,000,000	1,500	3	1,500,000,000	6.98	1,503	21,417	43
아트만-JB신기술투자조합제1호	비상장	2023.05.17	단순투자	1,000	-	-	-	-	1,000	1,000	97	1,000	11.76	1,097	8,433	825
신한-타임폴리오메이오역성투자조합	비상장	2023.06.30	일반투자	6,000	-	-	-	-	6,000,000,000	6,000	-	6,000,000,000	48.39	6,000	12,420	-150
메스타-디타비 신기술조합 제 1호	비상장	2023.05.22	일반투자	1,800	-	-	-	-	1,800	1,800	-	1,800	29.03	1,800	6,130	-70
아이엠엠스퍼블리시메이오에그테크펀드	비상장	2023.06.15	일반투자	1,000	-	-	-	-	1,000	1,000	-	1,000	25.77	1,000	3,896	16
아이엠엠인프라제9호사모투자합자회사	비상장	2021.12.16	단순투자	18,117	-	-	-	-	16,887,819,292	18,201	-1,331	16,887,819,292	4.50	16,870	372,956	-29,578
키움-라피스 로보틱스 신기술사업투자조합	비상장	2023.05.23	단순투자	1,000	-	-	-	-	1,000,000,000	1,000	49	1,000,000,000	8.90	1,049	11,099	551
현대지흥권 코스넷 미래성장 벤처투자조합	비상장	2023.06.14	단순투자	1,700	-	-	-	-	1,700	1,700	-35	1,700	14.91	1,665	11,164	-235
덴티스트라솔업스2023사모투자 합자회사	비상장	2023.06.28	단순투자	4,524	-	-	-	-	4,523,831,014	4,524	-220	4,523,831,014	3.23	4,304	139,772	-6,811
(주)케이비엘먼트_상황전환우선주	비상장	2023.06.05	단순투자	1,000	-	-	-	-	47,780	1,000	4	47,780	2.80	1,004	12,672	-2,412
엠에스-케이에이(MS-KA) 제2호 신기술투자조합	비상장	2023.06.26	단순투자	2,000	-	-	-	-	2,000	2,000	-111	2,000	17.44	1,889	10,914	-636
브레이크뉴-디레드우드 테크 신기술투자조합 제1호	비상장	2023.06.14	단순투자	1,000	-	-	-	-	1,000,000,000	1,000	453	1,000,000,000	18.18	1,453	5,465	2,492
이엔벤처프1호 스타트업투자조합	비상장	2023.06.26	단순투자	1,000	-	-	-	-	1,000	1,000	-5	1,000	19.61	995	5,076	-25
IBKC글로벌벤처트먼신기술조합	비상장	2023.06.30	단순투자	1,000	-	-	-	-	1,000	1,000	91	1,000	4.72	1,091	21,196	1,928
대환상선(주)	비상장	2023.12.26	단순투자	-	-	-	-	-	61,116	834	-	61,116	0.40	834	825	37
(주)코백_상황전환우선주	비상장	2023.08.31	단순투자	2,500	-	-	-	-	13,888	2,500	-	13,888	1.15	2,500	186,860	6,656
(주)다비오_상황전환우선주	비상장	2019.09.11	단순투자	1,000	-	-	-	-	145,610	1,369	-369	145,610	2.79	1,000	4,815	-3,710
(주)마블코퍼레이션	비상장	2021.11.15	단순투자	400	-	-	-	-	12,829	400	-	12,829	0.57	400	14,136	-2,047
(주)한국진공아름	비상장	2023.08.21	단순투자	1,000	-	-	-	-	90,908	1,000	-	90,908	0.96	1,000	69,061	-426
(주)아이오엔코리아_상황전환우선주	비상장	2021.10.29	단순투자	1,000	-	-	-	-	56,369	1,203	-691	56,369	2.10	512	7,474	-7,334
(주)엑스투더블유	비상장	2023.10.10	단순투자	1,000	-	-	-	-	52,631	1,000	-	52,631	1.25	1,000	9,505	-5,550
(주)제이투케이비오	비상장	2023.07.21	단순투자	2,000	-	-	-	-	387,500	2,000	3,589	387,500	7.66	5,589	17,612	2,208
(주)글레_상황전환우선주	비상장	2023.08.28	단순투자	500	-	-	-	-	4,007	500	-	4,007	2.83	500	964	15
(주)호진에이블_상황전환우선주	비상장	2021.12.03	단순투자	500	-	-	-	-	4,545	500	-	4,545	2.44	500	6,016	64
와이디427피에프브이(주)	비상장	2021.11.24	단순투자	462	-	-	-	-	11,550	462	-	11,550	0.58	462	1,640,689	-22,193
와이디427피에프브이(주)_우선주	비상장	2021.11.24	단순투자	1,538	-	-	-	-	38,450	1,538	-	38,450	1.92	1,538	1,640,689	-22,193
스카이레이크신성장비이6호 사모투자합자회사	비상장	2023.07.21	단순투자	816	-	-	-	-	782,049,682	782	166	782,049,682	0.43	948	180,982	38,605
파인트리3호창업벤처전문사모투자합자회사	비상장	2023.07.07	단순투자	2,250	-	-	-	-	2,250,000,000	2,250	-19	2,250,000,000	23.08	2,231	15,492	-82
스탁오퍼튜니티재상호사모투자 합자회사	비상장	2023.11.21	단순투자	598	-	-	-	-	598,000,000	598	-121	598,000,000	0.78	477	86,687	-15,513
아이엠엠디지탈인프라솔루션1호사모투자합자회사	비상장	2023.07.05	단순투자	9,929	-	-	-	-	9,928,954,847	9,929	-50	9,928,954,847	1.80	9,879	550,603	-2,778
RCM금융인프라1호사모투자합자회사	비상장	2023.09.08	일반투자	1,500	-	-	-	-	1,500,000,000	1,500	-	1,500,000,000	22.73	1,500	6,690	983
케이디비브레인글로벌사모투자 합자회사 1호	비상장	2023.10.17	단순투자	1,428	-	-	-	-	1,381,795,480	1,382	-	1,381,795,480	1.96	1,382	68,742	-
스마트팩토리2023신기술사업투자조합	비상장	2023.09.05	단순투자	2,000	-	-	-	-	2,000,000,000	2,000	-18	2,000,000,000	14.27	1,982	13,836	-126
포휴먼라이프ODMO신기술사업투자조합	비상장	2023.10.17	단순투자	2,000	-	-	-	-	2,000	2,000	-	2,000	19.61	2,000	10,201	-
신한다임채권리더블라인드신기술투자조합	비상장	2023.08.30	일반투자	3,250	-	-	-	-	3,250,000,000	3,250	-	3,250,000,000	32.50	3,250	10,009	9
케이디비컴테크그로스사모투자 합자회사	비상장	2023.08.21	단순투자	167	-	-	-	-	166,500,000	167	-	166,500,000	3.00	167	5,550	-
IBK-컴피니케이혁신성장펀드	비상장	2023.07.12	단순투자	500	-	-	-	-	500	500	-	500	3.79	500	12,820	-
신한-디에스 Secondary 신기술사업투자조합	비상장	2023.07.19	일반투자	1,815	-	-	-	-	1,815,000,000	1,815	-	1,815,000,000	40.00	1,815	18,709	14,156
신한-오픈워드 Pre-IPO 투자조합 제1호	비상장	2023.08.11	일반투자	5,000	-	-	-	-	5,000	5,000	-	5,000	50.00	5,000	9,945	-55
미래에셋프롬테크투자조합3호	비상장	2023.07.07	단순투자	1,000	-	-	-	-	913,963	914	-26	913,963	15.15	888	6,038	-172
브이아이디스카이스모투자합자회사	비상장	2023.07.26	단순투자	5,000	-	-	-	-	5,000,000,000	5,000	-168	5,000,000,000	9.77	4,832	51,105	-1,720
신한-수 세컨더리 투자조합	비상장	2023.11.09	일반투자	3,000	-	-	-	-	3,000	3,000	-	3,000	44.35	3,000	6,764	-1
신한-씨제이 기술혁신펀드 제1호	비상장	2023.07.10	일반투자	2,400	-	-	-	-	2,400	2,400	-	2,400	40.00	2,400	5,910	-90
비엔더블유리자사사모투자합자회사	비상장	2023.08.16	단순투자	2,500	-	-	-	-	2,500,000,000	2,500	-34	2,500,000,000	11.74	2,466	21,100	-290
신한리젠트 신기술사업투자조합 제1호	비상장	2023.09.25	일반투자	800	-	-	-	-	800	800	-	800	38.10	800	2,102	2

신한-에코 벤처투자조합 제2호	비상장	2023.07.07	일반투자	3,650	-	-	-	-	3,650	3,650	-	3,650	40.00	3,650	9,067	-100
펄트러9호시모투자합자회사	비상장	2023.07.21	단순투자	2,023	-	-	-	1,601,126,286	1,601	-31	1,601,126,286	1.87	1,570	106,563	-1,658	
비엔더블유프엑스시모투자합자회사	비상장	2023.07.25	단순투자	3,000	-	-	-	3,000,000,000	3,000	-15	3,000,000,000	6.32	2,985	47,410	-237	
신한 하이퍼퓨처스 투자조합 1호	비상장	2023.08.25	일반투자	319	-	-	-	319	319	-	319	29.90	319	1,045	-53	
흥국-신한 더퍼스트 Visionary 신기술투자조합 1호	비상장	2023.07.27	일반투자	3,200	-	-	-	3,200	3,200	-	3,200	40.00	3,200	7,885	-115	
브릭스캐피탈사이언스벤처시모투자 합자회사	비상장	2023.12.07	단순투자	966	-	-	-	956,463,831	966	-	956,463,831	16.65	966	5,804	-	
유모빌리티시모투자 합자회사	비상장	2023.12.12	단순투자	2,000	-	-	-	2,000,000,000	2,000	-	2,000,000,000	14.65	2,000	13,631	-	
한투신한테크케이뷰티신기술사업투자조합	비상장	2023.07.06	일반투자	10,000	-	-	-	10,000,000,000	10,000	-	10,000,000,000	22.96	10,000	43,417	-133	
솔론-파인블류신기술조합 1호	비상장	2023.07.26	단순투자	1,000	-	-	-	1,000,000,000	1,000	-5	1,000,000,000	17.86	995	5,592	-28	
팩투스-HKC 신기술투자조합 제1호	비상장	2023.07.03	단순투자	1,000	-	-	-	1,000,000,000	1,000	-184	1,000,000,000	7.58	816	13,078	-2,427	
이든엠비엑스코엑스시모투자 합자회사	비상장	2023.10.10	단순투자	3,800	-	-	-	3,800,000,000	3,800	-	3,800,000,000	15.08	3,800	25,200	-	
케이엔알순하드웨어시모투자합자회사	비상장	2023.11.15	단순투자	5,000	-	-	-	5,000,000,000	5,000	-	5,000,000,000	11.84	5,000	43,365	-	
와이피-엑시스 신기술투자조합 제1호	비상장	2023.07.07	단순투자	5,000	-	-	-	5,000	5,000	-3	5,000	22.61	4,997	21,899	-13	
로하스시모투자합자회사	비상장	2023.09.04	단순투자	4,000	-	-	-	3,983,784,000	3,983	162	3,983,784,000	4.38	4,145	91,240	3,699	
아이비케이비디엔MICE투자조합	비상장	2023.11.28	단순투자	3,000	-	-	-	3,000	3,000	-	3,000	14.15	3,000	20,954	-	
대신-스카이워크 신기술투자조합	비상장	2023.07.03	단순투자	2,000	-	-	-	2,000,000,000	2,000	89	2,000,000,000	5.71	2,089	36,209	1,559	
신한 에이치비 웰니스 1호 투자조합	비상장	2023.07.07	일반투자	5,000	-	-	-	5,000	5,000	-	5,000	48.54	5,000	10,283	-17	
신한벤처 투모로우 투자조합 1호	비상장	2021.11.04	단순투자	2,500	-	-	-	2,500	2,478	3	2,500	2.72	2,481	109,061	110	
타임로보틱스신기술투자조합	비상장	2023.08.01	단순투자	2,000	-	-	-	2,000,000,000	2,000	-18	2,000,000,000	14.93	1,982	13,230	-121	
디엑스씨세컨더리리퍼키즈인수펀드제1호	비상장	2023.12.22	단순투자	600	-	-	-	600	600	-	600	1.48	600	40,600	-	
멜로링-엑스더블유 에너지 신기술조합	비상장	2023.07.11	단순투자	2,000	-	-	-	2,000	2,000	-43	2,000	15.91	1,957	12,306	-270	
시너지아이비 소부장 3호 신기술투자조합	비상장	2023.07.03	단순투자	4,000	-	-	-	3,983,200,000	3,983	230	3,983,200,000	13.11	4,213	30,257	1,754	
포트리스-신한 항공항공 제1호신기술투자조합	비상장	2023.09.26	일반투자	3,000	-	-	-	300	3,000	-	300	29.70	3,000	10,100	-	
AFWP 신기술투자조합 제6호	비상장	2023.07.25	단순투자	1,000	-	-	-	1,000,000,000	1,000	-6	1,000,000,000	11.29	994	8,745	-53	
2023 에이스온 청년창업 투자조합	비상장	2023.11.14	단순투자	300	-	-	-	300	300	-	300	13.73	300	2,161	-	
상성-두나무 혁신 IT 신기술사업투자조합 제1호	비상장	2023.07.18	단순투자	3,000	-	-	-	3,000,000,000	3,000	402	3,000,000,000	17.24	3,402	17,279	2,332	
유씨케이블록체인시모투자 합자회사	비상장	2023.08.02	단순투자	9,050	-	-	-	9,050,333,437	9,050	-332	9,050,333,437	14.27	8,718	63,190	-2,327	
보광-JB 아시아에너지 3호펀드	비상장	2023.09.05	단순투자	2,000	-	-	-	2,000	2,000	-13	2,000	16.67	1,987	11,922	-78	
무림-오메가 신기술투자조합 1호	비상장	2023.08.22	단순투자	3,000	-	-	-	3,000,000,000	3,000	178	3,000,000,000	23.98	3,178	12,474	742	
메스비오 모바일티어 제5호 신기술사업투자조합	비상장	2023.09.07	단순투자	1,000	-	-	-	1,000,000,000	1,000	-5	1,000,000,000	20.00	995	4,974	-25	
신한케이엔웨이브신기술사업투자조합	비상장	2023.08.02	일반투자	1,400	-	-	-	1,400,000,000	1,400	-	1,400,000,000	37.84	1,400	3,694	-6	
메스타-케이엔웨이브신기술사업투자조합제1호	비상장	2023.08.11	일반투자	2,000	-	-	-	2,000	2,000	-	2,000	27.10	2,000	7,150	-230	
케이비-브릿지벤처투자조합 2호	비상장	2023.10.20	단순투자	2,000	-	-	-	2,000	2,000	-	2,000	19.05	2,000	10,502	-	
메스케이엑스PE-JB우리신기술사업투자조합제1호	비상장	2023.08.11	단순투자	2,000	-	-	-	2,000	2,000	-97	2,000	12.35	1,903	16,122	-785	
메이티유-메이스 컬처테크3호	비상장	2023.08.07	단순투자	1,000	-	-	-	1,000,000,000	1,000	-54	1,000,000,000	9.43	946	10,534	-573	
메리츠-시몬노 신기술금융조합 제1호	비상장	2023.08.17	단순투자	1,000	-	-	-	1,000,000,000	1,000	-3	1,000,000,000	8.70	997	11,410	-34	
이지스재오후 시모투자합자회사	비상장	2023.11.02	단순투자	3,000	-	-	-	3,000,000,000	3,000	-	3,000,000,000	13.95	3,000	21,100	-	
위시그니티블록테크3호	비상장	2023.08.31	일반투자	2,000	-	-	-	2,000	2,000	-	2,000	24.10	2,000	8,248	-52	
헬리오제8호시모투자 합자회사	비상장	2023.09.26	단순투자	4,925	-	-	-	4,925,000,000	4,925	1,895	4,925,000,000	5.86	6,820	83,613	32,338	
부국-빌라스 아이핀 신기술투자조합	비상장	2023.08.21	단순투자	1,000	-	-	-	1,000,000,000	1,000	31	1,000,000,000	14.99	1,031	6,655	207	
신한 얼머스 소부장 혁신기업 투자조합 7호	비상장	2023.10.24	일반투자	3,000	-	-	-	3,000,000,000	3,000	-	3,000,000,000	28.57	3,000	10,500	-	
아이엠엘삼루스스타트업벤처펀드제1호	비상장	2023.09.19	일반투자	2,300	-	-	-	2,300	2,300	-	2,300	48.94	2,300	4,703	3	
타임폴리오 신재생 신기술투자조합	비상장	2023.09.25	단순투자	1,800	-	-	-	1,800,000,000	1,800	-11	1,800,000,000	12.41	1,789	14,336	-89	
멜로씨티엔케이리퍼비시 시모투자합자회사	비상장	2023.11.02	단순투자	2,000	-	-	-	2,000,000,000	2,000	-	2,000,000,000	10.26	2,000	19,389	-	
어센트-엘컴 신기술사업투자조합 제2호	비상장	2023.09.13	단순투자	4,000	-	-	-	4,000,000,000	4,000	-102	4,000,000,000	12.29	3,898	32,341	-830	
수퍼게이트(주)_상환전환우선주	비상장	2023.09.01	단순투자	2,000	-	-	-	131,406	2,000	-	131,406	2.22	2,000	10,180	1,827	
뉴에인 신기술투자조합 제1호	비상장	2023.09.25	단순투자	1,000	-	-	-	1,000,000,000	1,000	-4	1,000,000,000	18.18	996	5,476	-22	
보나컴프 주식회사_전환우선주	비상장	2023.09.07	단순투자	1,000	-	-	-	105,540	1,000	-	105,540	3.11	1,000	12,029	1,485	
케이투 글로벌 엑스컴 투자조합 1호	비상장	2023.11.10	단순투자	5,000	-	-	-	5,000	5,000	-	5,000	8.06	5,000	62,017	-	
답달루제3호 시모투자합자회사	비상장	2023.09.21	단순투자	1,000	-	-	-	1,000,000,000	1,000	-	1,000,000,000	18.18	1,000	5,500	-	
부국-르네상스 헬스케어 신기술투자조합 제1호	비상장	2023.09.26	단순투자	2,000	-	-	-	2,000,000,000	2,000	51	2,000,000,000	12.45	2,051	16,056	410	
케이프 제일호 우주항공 신기술사업투자조합	비상장	2023.10.31	단순투자	1,000	-	-	-	1,000,000,000	1,000	-4	1,000,000,000	5.56	996	17,951	-72	
한국투자2022년1호시모투자 합자회사	비상장	2023.11.03	단순투자	2,000	-	-	-	2,000,000,000	2,000	-	2,000,000,000	12.50	2,000	16,000	-	
한국투자지엔파트너스디지탈제1호시모투자합자회사	비상장	2021.11.04	단순투자	2,000	-	-	-	2,000,000,000	2,000	15	2,000,000,000	4.76	2,015	42,161	315	
케이메이치큐인더링크 시모투자합자회사	비상장	2023.11.15	단순투자	5,000	-	-	-	5,000,000,000	5,000	-	5,000,000,000	6.19	5,000	80,422	-	
엘케이한국투자어인스시모투자 합자회사	비상장	2023.11.29	단순투자	5,000	-	-	-	5,000,000,000	5,000	-	5,000,000,000	8.47	5,000	59,000	-	
솔리더스 스타벤처 투자조합 2호	비상장	2023.10.05	일반투자	1,000	-	-	-	1,000	1,000	-	1,000	24.69	1,000	4,007	-57	
(주)와이넷_상환전환우선주	비상장	2023.10.27	단순투자	1,000	-	-	-	52,416	1,000	-	52,416	4.17	1,000	1,500	111	
대신 신기술투자조합 제14호	비상장	2023.10.06	단순투자	4,000	-	-	-	4,000,000,000	4,000	-79	4,000,000,000	11.40	3,921	34,208	-693	
픽셀리드 주식회사_상환전환우선주	비상장	2023.11.13	단순투자	1,000	-	-	-	18,180	1,000	-	18,180	5.17	1,000	671	-1,003	
디에이블류문화콘텐츠제1호신기술사업투자조합	비상장	2023.11.10	일반투자	200	-	-	-	200,000,000	200	-	200,000,000	25.00	200	800	-	

(주)포항공과대학교_전환우선주	비상장	2023.11.28	단순투자	211	-	-	-	3,516	211	-	3,516	0.53	211	304	-7,845
합 계					-	-	2,192,291	-	205,298	100,443	-	-	2,543,032	-	-

## 【 전문가의 확인 】

### 1. 전문가의 확인

- 해당사항 없음

### 2. 전문가와의 이해관계

- 해당사항 없음