

목 차

사업보고서	1
【대표이사 등의 확인】	2
I. 회사의 개요	3
1. 회사의 개요	3
2. 회사의 연혁	9
3. 자본금 변동사항	10
4. 주식의 총수 등	11
5. 의결권 현황	11
6. 배당에 관한 사항 등	12
II. 사업의 내용	13
III. 재무에 관한 사항	24
1. 요약재무정보	24
2. 연결재무제표	26
3. 연결재무제표 주석	31
4. 재무제표	160
5. 재무제표 주석	165
6. 기타 재무에 관한 사항	277
IV. 이사의 경영진단 및 분석의견	286
V. 감사인의 감사의견 등	290
VI. 이사회 등 회사의 기관에 관한 사항	291
1. 이사회에 관한 사항	291
2. 감사제도에 관한 사항	298
3. 주주의 의결권 행사에 관한 사항	300
VII. 주주에 관한 사항	302
VIII. 임원 및 직원 등에 관한 사항	306
1. 임원 및 직원 등의 현황	306
2. 임원의 보수 등	307
IX. 계열회사 등에 관한 사항	310
X. 이해관계자와의 거래내용	338
XI. 그 밖에 투자자 보호를 위하여 필요한 사항	339
【전문가의 확인】	343
1. 전문가의 확인	343
2. 전문가와의 이해관계	343

사업보고서

(제 29기)

사업연도 2019년 01월 01일 부터
 2019년 12월 31일 까지

금융위원회

한국거래소 귀중

2020년 3월 30일

제출대상법인 유형 :

채권 등 상장법인

면제사유발생 :

해당사항 없음

회 사 명 :

신한캐피탈(주)

대 표 이 사 :

허영택

본 점 소 재 지 :

경기도 안산시 단원구 당곡로 17

(전 화) 1544-6800

(홈페이지) <http://www.shcap.co.kr>

작 성 책 임 자 :

(직 책) 경영기획부장

(성 명) 채홍직

(전 화) 02-6742-7542

【 대표이사 등의 확인 】

대표이사등의 확인·서명

확 인 서

우리는 당사의 대표이사 및 신고업무담당임원으로서 이 정기보고서의 기재내용에 대해 상당한 주의를 다하여 직접 확인·검토한 결과, 중요한 기재사항의 기재 또는 표시의 누락이나 허위의 기재 또는 표시가 없고, 이 정기보고서에 표시된 기재 또는 표시사항을 이용하는 자의 중대한 오해를 유발하는 내용이 기재 또는 표시되지 아니하였음을 확인합니다.

또한, 당사는 「주식회사 등의 외부감사에관한법률」 제2조의2 및 제2조의3의 규정에 따라 내부회계관리제도를 마련하여 운영하고 있음을 확인합니다.(「주식회사 등의 외부감사에관한법률」 제2조에 의한 외감대상법인에 한함)

2020. 03. 30.

신한캐피탈 주식회사

대표이사 허 영 택 (서명)

신고업무담당임원 조 대 희 (서명)

I. 회사의 개요

1. 회사의 개요

회사의 주권상장(또는 등록·지정)여부 및 특례상장에 관한 사항

주권상장 (또는 등록·지정)여부	주권상장 (또는 등록·지정)일자	특례상장 등 여부	특례상장 등 적용법규
-	-	-	-

(1) 회사의 명칭 : 신한캐피탈(주) (영문명 : Shinhan Capital Co., Ltd.)

(2) 설립일자 : 1991. 04. 19 신한리스(주)로 설립

(3) 본사의 주소 : 경기도 안산시 단원구 당곡로 17

전화번호 : 1544 - 6800

홈페이지 : <http://www.shcap.co.kr>

(4) 회사사업 영위의 근거가 되는 법률 : 여신전문금융업법

(5) 대표자 : 허 영 택

(6) 주요 사업의 내용

① 시설, 설비, 기계, 기구, 중기, 차량, 선박 및 항공기와 이에 관련되는 부동산 및 재산권(이하 "특정물건" 이라 한다)의 시설대여

② 특정물건의 연불판매

③ 할부금융

④ 신기술사업금융

⑤ 신용대출 또는 담보대출

⑥ 어음할인

⑦ 기업이 물품 및 용역의 제공에 의하여 취득한 매출채권의 양수, 관리, 회수

⑧ 지급보증

⑨ 기업구조조정 및 기업인수합병 관련 업무

⑩ 사모집합투자기구의 업무집행사원

⑪ ① ~ ⑦의 업무와 관련하여 다른 여신전문금융업자 및 겸영여신업자가 보유한 채권 및 이를 근거로 하여 발행한 유가증권의 매입

⑫ ① ~ ⑩의 업무와 관련된 신용조사 및 부수업무

⑬ 기타 관계기관에 신고, 등록하였거나 인.허가, 승인 등을 득한 업무

⑭ 기타 관련 법령이 허용하는 업무

* 상세한 내용은 동 공시서류의 '사업의 내용' 참조

(7) 계열회사의 현황

계열회사에 관한 세부사항은 'IX. 계열회사 등에 관한 사항'을 참조하시기 바랍니다.

(8) 신용평가에 관한 사항

평가일	평가대상	신용등급	평가회사	평가구분
	유가증권등		(신용평가등급범위)	
2019.12.31	회사채	AA-	한국기업평가 (AAA~D)	본평가
2019.12.17	회사채	AA-	한국신용평가 (AAA~D)	본평가
2019.12.16	회사채	AA-	NICE신용평가 (AAA~D)	본평가
2019.12.16	회사채	AA-	한국기업평가 (AAA~D)	본평가

2019.11.29	기업어음	A1	NICE신용평가 (A1~D)	정기평가
2019.11.29	기업어음	A1	한국기업평가 (A1~D)	정기평가
2019.11.29	기업어음	A1	한국신용평가 (A1~D)	정기평가
2019.11.29	전자단기사채	A1	NICE신용평가 (A1~D)	정기평가
2019.11.29	전자단기사채	A1	한국기업평가 (A1~D)	정기평가
2019.11.29	전자단기사채	A1	한국신용평가 (A1~D)	정기평가
2019.11.29	회사채	AA-	NICE신용평가 (AAA~D)	본평가
2019.11.29	회사채	AA-	한국기업평가 (AAA~D)	본평가
2019.11.29	회사채	AA-	한국신용평가 (AAA~D)	본평가
2019.10.31	회사채	AA-	NICE신용평가 (AAA~D)	본평가
2019.10.31	회사채	AA-	한국기업평가 (AAA~D)	본평가
2019.10.31	회사채	AA-	한국신용평가 (AAA~D)	본평가
2019.09.30	회사채	AA-	한국기업평가 (AAA~D)	본평가
2019.09.30	회사채	AA-	NICE신용평가 (AAA~D)	본평가
2019.09.30	회사채	AA-	한국신용평가 (AAA~D)	본평가
2019.08.30	회사채	AA-	한국기업평가 (AAA~D)	본평가
2019.08.30	회사채	AA-	NICE신용평가 (AAA~D)	본평가
2019.08.30	회사채	AA-	한국신용평가 (AAA~D)	본평가
2019.07.31	회사채	AA-	한국기업평가 (AAA~D)	본평가
2019.07.31	회사채	AA-	한국신용평가 (AAA~D)	본평가
2019.07.29	회사채	AA-	NICE신용평가 (AAA~D)	본평가
2019.06.28	기업어음	A1	한국기업평가 (A1~D)	본평가
2019.06.28	전자단기사채	A1	한국기업평가 (A1~D)	본평가
2019.06.28	회사채	AA-	한국신용평가 (AAA~D)	정기평가
2019.06.28	기업어음	A1	한국신용평가 (A1~D)	본평가
2019.06.28	전자단기사채	A1	한국신용평가 (A1~D)	본평가
2019.06.28	회사채	AA-	한국기업평가 (AAA~D)	본평가
2019.06.27	기업어음	A1	NICE신용평가 (A1~D)	본평가
2019.06.27	전자단기사채	A1	NICE신용평가 (A1~D)	본평가
2019.06.27	회사채	AA-	NICE신용평가 (AAA~D)	본평가
2019.05.31	회사채	AA-	NICE신용평가 (AAA~D)	본평가
2019.05.31	회사채	AA-	한국기업평가 (AAA~D)	본평가
2019.05.27	회사채	AA-	한국신용평가 (AAA~D)	정기평가
2019.05.24	회사채	AA-	NICE신용평가 (AAA~D)	본평가
2019.05.23	회사채	AA-	한국기업평가 (AAA~D)	본평가
2019.04.30	회사채	AA-	한국신용평가 (AAA~D)	본평가
2019.04.30	회사채	AA-	NICE신용평가 (AAA~D)	본평가
2019.04.02	회사채	AA-	한국기업평가 (AAA~D)	본평가
2019.04.02	회사채	AA-	NICE신용평가 (AAA~D)	본평가
2019.04.01	회사채	AA-	한국신용평가 (AAA~D)	본평가
2019.02.28	회사채	AA-	한국신용평가 (AAA~D)	본평가

2019.02.28	회사채	AA-	NICE신용평가 (AAA~D)	본평가
2019.01.31	회사채	AA-	한국신용평가 (AAA~D)	본평가
2019.01.31	회사채	AA-	NICE신용평가 (AAA~D)	본평가
2018.12.31	회사채	AA-	한국기업평가 (AAA~D)	본평가
2018.12.28	회사채	AA-	NICE신용평가 (AAA~D)	본평가
2018.12.27	회사채	AA-	한국기업평가 (AAA~D)	본평가
2018.11.30	기업어음	A1	한국신용평가 (A1~D)	정기평가
2018.11.30	전자단기사채	A1	한국신용평가 (A1~D)	정기평가
2018.11.30	기업어음	A1	한국기업평가 (A1~D)	정기평가
2018.11.30	전자단기사채	A1	한국기업평가 (A1~D)	정기평가
2018.11.30	회사채	AA-	한국기업평가 (AAA~D)	본평가
2018.11.30	회사채	AA-	NICE신용평가 (AAA~D)	본평가
2018.11.30	회사채	AA-	한국기업평가 (AAA~D)	본평가
2018.11.30	기업어음	A1	NICE신용평가 (A1~D)	정기평가
2018.11.30	전자단기사채	A1	NICE신용평가 (A1~D)	정기평가
2018.10.31	회사채	AA-	한국기업평가 (AAA~D)	본평가
2018.10.31	회사채	AA-	NICE신용평가 (AAA~D)	본평가
2018.10.31	회사채	AA-	한국기업평가 (AAA~D)	본평가
2018.09.28	회사채	AA-	NICE신용평가 (AAA~D)	본평가
2018.09.28	회사채	AA-	한국신용평가 (AAA~D)	본평가
2018.09.20	회사채	AA-	한국기업평가 (AAA~D)	본평가
2018.09.13	회사채	AA-	한국기업평가 (AAA~D)	본평가
2018.08.31	회사채	AA-	NICE신용평가 (AAA~D)	본평가
2018.08.31	회사채	AA-	한국신용평가 (AAA~D)	본평가
2018.08.27	회사채	AA-	한국기업평가 (AAA~D)	본평가
2018.07.31	회사채	AA-	NICE신용평가 (AAA~D)	본평가
2018.07.31	회사채	AA-	한국신용평가 (AAA~D)	본평가
2018.07.30	회사채	AA-	한국기업평가 (AAA~D)	본평가
2018.07.20	회사채	AA-	NICE신용평가 (AAA~D)	본평가
2018.07.20	회사채	AA-	한국신용평가 (AAA~D)	본평가
2018.07.03	회사채	AA-	한국기업평가 (AAA~D)	본평가
2018.06.29	회사채	AA-	NICE신용평가 (AAA~D)	본평가
2018.06.29	회사채	AA-	한국기업평가 (AAA~D)	본평가
2018.06.29	기업어음	A1	한국기업평가 (A1~D)	본평가
2018.06.29	전자단기사채	A1	한국기업평가 (A1~D)	본평가
2018.06.29	기업어음	A1	NICE신용평가 (A1~D)	본평가
2018.06.29	전자단기사채	A1	NICE신용평가 (A1~D)	본평가
2018.06.28	회사채	AA-	한국신용평가 (AAA~D)	본평가
2018.06.18	기업어음	A1	한국신용평가 (A1~D)	본평가
2018.06.18	전자단기사채	A1	한국신용평가 (A1~D)	본평가
2018.05.31	회사채	AA-	NICE신용평가 (AAA~D)	본평가

2018.05.31	회사채	AA-	한국기업평가 (AAA~D)	본평가
2018.05.31	회사채	AA-	한국신용평가 (AAA~D)	본평가
2018.04.30	회사채	AA-	NICE신용평가 (AAA~D)	본평가
2018.04.30	회사채	AA-	한국기업평가 (AAA~D)	본평가
2018.04.30	회사채	AA-	한국신용평가 (AAA~D)	본평가
2018.03.30	회사채	AA-	NICE신용평가 (AAA~D)	본평가
2018.03.30	회사채	AA-	한국기업평가 (AAA~D)	본평가
2018.03.30	회사채	AA-	한국신용평가 (AAA~D)	정기평가
2018.02.28	회사채	AA-	NICE신용평가 (AAA~D)	본평가
2018.01.31	회사채	AA-	NICE신용평가 (AAA~D)	본평가
2017.12.28	회사채	AA-	NICE신용평가 (AAA~D)	본평가
2017.12.04	회사채	AA-	한국신용평가 (AAA~D)	본평가
2017.12.04	기업어음	A1	한국신용평가 (A1~D)	정기평가
2017.12.04	전자단기사채	A1	한국신용평가 (A1~D)	정기평가
2017.11.30	회사채	AA-	한국기업평가 (AAA~D)	본평가
2017.11.30	회사채	AA-	NICE신용평가 (AAA~D)	본평가
2017.11.30	기업어음	A1	한국기업평가 (A1~D)	정기평가
2017.11.30	전자단기사채	A1	한국기업평가 (A1~D)	정기평가
2017.11.30	기업어음	A1	NICE신용평가 (A1~D)	정기평가
2017.11.30	전자단기사채	A1	NICE신용평가 (A1~D)	정기평가
2017.10.31	회사채	AA-	NICE신용평가 (AAA~D)	본평가
2017.10.31	회사채	AA-	한국신용평가 (AAA~D)	본평가
2017.10.31	회사채	AA-	한국기업평가 (AAA~D)	본평가
2017.09.29	회사채	AA-	NICE신용평가 (AAA~D)	본평가
2017.09.29	회사채	AA-	한국기업평가 (AAA~D)	본평가
2017.09.28	회사채	AA-	한국신용평가 (AAA~D)	본평가
2017.08.31	회사채	AA-	한국기업평가 (AAA~D)	본평가
2017.08.31	회사채	AA-	NICE신용평가 (AAA~D)	본평가
2017.08.31	회사채	AA-	한국신용평가 (AAA~D)	본평가
2017.07.31	회사채	AA-	한국기업평가 (AAA~D)	본평가
2017.07.31	회사채	AA-	한국신용평가 (AAA~D)	본평가
2017.07.31	회사채	AA-	NICE신용평가 (AAA~D)	본평가
2017.06.30	회사채	AA-	NICE신용평가 (AAA~D)	본평가
2017.06.30	기업어음	A1	NICE신용평가 (A1~D)	본평가
2017.06.30	전자단기사채	A1	NICE신용평가 (A1~D)	본평가
2017.06.30	회사채	AA-	한국신용평가 (AAA~D)	본평가
2017.06.30	기업어음	A1	한국신용평가 (A1~D)	본평가
2017.06.30	전자단기사채	A1	한국신용평가 (A1~D)	본평가
2017.06.30	회사채	AA-	한국기업평가 (AAA~D)	본평가
2017.06.30	기업어음	A1	한국기업평가 (A1~D)	본평가
2017.06.30	전자단기사채	A1	한국기업평가 (A1~D)	본평가

2017.05.31	회사채	AA-	NICE신용평가 (AAA~D)	본평가
2017.05.31	회사채	AA-	한국신용평가 (AAA~D)	본평가
2017.05.31	회사채	AA-	한국기업평가 (AAA~D)	본평가
2017.05.23	회사채	AA-	NICE신용평가 (AAA~D)	본평가
2017.05.23	회사채	AA-	한국기업평가 (AAA~D)	본평가
2017.04.28	회사채	AA-	한국신용평가 (AAA~D)	본평가
2017.04.28	회사채	AA-	한국신용평가 (AAA~D)	정기평가
2017.04.27	회사채	AA-	NICE신용평가 (AAA~D)	정기평가
2017.03.31	회사채	AA-	NICE신용평가 (AAA~D)	본평가
2017.03.31	회사채	AA-	한국신용평가 (AAA~D)	본평가
2017.03.31	회사채	AA-	한국기업평가 (AAA~D)	본평가
2017.02.28	회사채	AA-	한국기업평가 (AAA~D)	본평가
2017.02.28	회사채	AA-	NICE신용평가 (AAA~D)	본평가
2017.02.28	회사채	AA-	한국신용평가 (AAA~D)	본평가
2017.02.20	회사채	AA-	한국신용평가 (AAA~D)	본평가
2017.02.01	회사채	AA-	한국기업평가 (AAA~D)	본평가
2017.01.31	회사채	AA-	NICE신용평가 (AAA~D)	본평가

※ 보고서 작성기준일 현재 당사의 신용등급은 회사채 AA-, 기업어음 및 전자단기사채 A1입니다. 아래 각 신용평가사가 부여한 등급의 정의를 참고하시기 바랍니다.

구분	신용평가사	신용등급	신용등급 의미
회사채	한국기업평가	AA	원리금 지급확실성이 매우 높지만, AAA 등급에 비하여 다소 낮은 요소가 있음
		A	원리금 지급확실성이 높지만, 장래의 환경변화에 따라 다소의 영향을 받을 가능성이 있음
	한국신용평가	AA	원리금 지급능력이 매우 우수하지만 AAA의 채권보다는 다소 열위임
		A	원리금 지급능력은 우수하지만 상위등급보다 경제여건 및 환경악화에 따른 영향을 받기 쉬운 면이 있음
	NICE신용평가	AA	원리금 지급확실성이 매우 높지만 AAA등급에 비해 다소 열등한 요소가 있음
		A	원리금 지급확실성이 높지만 장래 급격한 환경변화에 따라 다소 영향을 받을 가능성이 있음
기업어음 및 전자단기사채	한국기업평가	A1	적기상환능력이 최고 수준이며, 그 안정성은 현단계에서 합리적으로 예측 가능한 장래의 환경변화에 영향을 받지 않을 만큼 높음
		A2	적기상환능력이 우수하지만, 그 안정성은 A1등급에 비하여 다소 열등한 요소가 있음
	한국신용평가	A1	적기상환능력이 최상이며 상환능력의 안정성 또한 최상임

	NICE신용평가	A2	적기상환능력이 우수하나 그 안정성은 A1에 비해 다소 열위임
		A1	적기상환능력이 최고수준이며, 현단계에서 합리적으로 예측가능한 장래의 어떠한 환경변화에도 영향을 받지 않을 만큼 안정적임
		A2	적기상환능력이 우수하지만 A1등급에 비해 다소 열등한 요소가 있음

※ 등급내에서 세분하여 구분할 필요가 있는 경우에는 "+" 또는 "-"의 기호를 부여합니다.

(9)-1 연결대상 종속회사 개황

(단위 : 백만원)

상호	설립일	주소	주요사업	최근사업연도말 자산총액	지배관계 근거	주요종속 회사 여부
현대 유퍼스트사모특 별자산투자신탁 2호	2012.5.17	(주1)	수익증권	3,413	힘과 변동이익 노 출(기업회계기준 서 제1110호 문 단 7)	미해당
오라이언 메자 닌 전문투자형 사모투자신탁 제5호	2017.11.15	(주1)	수익증권	1,358	힘과 변동이익 노 출(기업회계기준 서 제1110호 문 단 7)	미해당
마스턴전문투자 형사모부동산투 자신탁 제36호	2018.06.29	(주1)	수익증권	5,503	힘과 변동이익 노 출(기업회계기준 서 제1110호 문 단 7)	미해당
파인밸류 PostIPO플러스 전문투자형사모 증권투자신탁	2017.04.28	(주1)	수익증권	765	힘과 변동이익 노 출(기업회계기준 서 제1110호 문 단 7)	미해당
품에 채무조정 채권 전문투자 형 사모투자신탁 제1호	2019.11.12	(주1)	수익증권	33,960	힘과 변동이익 노 출(기업회계기준 서 제1110호 문 단 7)	미해당
케이티브이에프 -신한 기술사업 화 제1호	2019.12.24	(주1)	수익증권	999	힘과 변동이익 노 출(기업회계기준 서 제1110호 문 단 7)	미해당

(주1) 수익증권, 신탁 등 실질적인 영업활동을 수행하지 않는 종속회사에 대해서는 주소 기재 생략

(9)-2. 연결대상회사의 변동내용

구분	자회사	사유
----	-----	----

신규 연결	파인밸류PostIPO플러스전문투자형 사모증권투자신탁	신규취득
	폼에 채무조정채권 전문투자형 사모 투자신탁 제1호	신규취득
	케이티브이에프-신한 기술사업화 제1호	신규취득
연결 제외	-	-
	-	-

2. 회사의 연혁

가. 당해 회사의 연혁

(1) 설립 이후의 변동상황

① 설립일

1991. 04. 19 신한리스(주) 설립

1991. 05. 27 영업개시(창립기념일)

② 본점 소재지

1991. 04. 19 경기도 안산시 단원구 고잔동 526-3

2006. 07. 24 경기도 안산시 단원구 당곡로 17 (본점 이전)

③ 지점 등의 설치 또는 폐쇄

1991. 10. 28 서울사무소 개소

1994. 03. 23 서울사무소 지점 승격

2003. 01. 15 부산지점 개점

2004. 01. 15 강남금융센터 개점

2007. 11. 15 대전지점 개점

2013. 02. 27 여의도금융센터 개점

④ 경영진의 변동상황

1991. 04. 19 박용건 사장 취임

1994. 02. 23 홍영후 사장 취임

1997. 02. 26 강신중 사장 취임

2002. 05. 22 이동걸 사장 취임

2006. 02. 22 한도희 사장 취임

2012. 03. 08 황영섭 사장 취임

2016. 03. 18 설영오 사장 취임

2019. 03. 26 허영택 사장 취임

⑤ 최대주주의 변동

일 시	변경전	변경후	사유
2001.09.01	(주)신한은행 (지분율:29.6%)	(주)신한금융지주회사 (지분율:100%)	주식이전 방식에 의한 신한금융지주회사 설립으로 지주회사의 완전자회사로 전환

⑥ 사업목적의 중요한 변동

1998. 05. 27 여신전문금융업법이 97년 8월 시행에 따라 할부금융, 신기술사업
금융 및 기타 부수업무를 사업목적에 추가

- 1999. 05. 10 할부금융업 등록
- 2000. 08. 11 신기술사업금융업 등록
- 2002. 09. 03 기업구조조정전문회사 업무 등록
- ⑦ 기타 설립이후 중요한 변동사항
- 2006. 07. 24 본점 이전

(2) 상호의 변경

변경일자	변경 전 상호	변경 후 상호	변경사유
1999.05.27	신한리스주식회사	신한캐피탈주식회사	여신금융기관으로서의 이미지구축

(3) 합병, 분할(합병), 포괄적 주식교환 · 이전, 중요한 영업의 양수 · 도 등 해당사항 없음

(4) 생산설비의 변동
해당사항 없음

(5) 경영활동과 관련된 중요한 사실의 발생

일 자	내 용
2006년 07월	본사 이전
2006년 11월	회사채 신용등급 상향 (A+ → AA-)
2007년 11월	신한카드 기업리스자산 양수도계약 체결
2007년 11월	자본금 1,000억원 유상증자
2011년 09월	정보보호체계(ISO27001) 및 개인정보보호체계(BS10012) 국제인증 취득
2012년 11월	정보화 전략계획(ISP) 컨설팅 진행완료
2013년 02월	여의도 금융센터 개점
2014년 05월	차세대 IT시스템(WINK)오픈
2014년 08월	대한민국디지털 경영혁신 대상 수상
2017년 07월	GIB(Group and Global Investment Banking Group)사업부 신설 및 투자금융본부 여의도 이전
2018년 06월	비대면 모바일 시스템 오픈
2019년 06월	환경경영체계(ISO14001) 인증

3. 자본금 변동사항

가.증자(감자)현황

(기준일 : 2019년 12월 31일)

(단위 : 백만원, 주)

주식발행 (감소)일자	발행(감소) 형태	발행(감소)한 주식의 내용				
		주식의 종	수량	주당	주당발행	비고

		류		액면가액	(감소)가액	
-	-	-	-	-	-	-
-	-	-	-	-	-	-

나. 전환사채 등 발행현황 : 해당사항 없음

4. 주식의 총수 등

주식의 총수 현황

(기준일 : 2019년 12월 31일)

(단위 : 주)

구 분	주식의 종류			비고
	보통주	-	합계	
I. 발행할 주식의 총수	60,000,000	-	60,000,000	-
II. 현재까지 발행한 주식의 총수	36,000,000	-	36,000,000	-
III. 현재까지 감소한 주식의 총수	3,750,000	-	3,750,000	-
1. 감자 2. 이익소각 3. 상환주식의 상환 4. 기타	-	-	-	-
	3,750,000	-	3,750,000	-
	-	-	-	-
	-	-	-	-
IV. 발행주식의 총수 (II-III)	32,250,000	-	32,250,000	-
V. 자기주식수	-	-	-	-
VI. 유통주식수 (IV-V)	32,250,000	-	32,250,000	-

5. 의결권 현황

(기준일 : 2019년 12월 31일)

(단위 : 주)

구 분	주식의 종류	주식수	비고
발행주식총수(A)	보통주	32,250,000	-
	우선주	-	-
의결권없는 주식수(B)	보통주	-	-
	우선주	-	-
정관에 의하여 의결권 행사가 배제된 주식수(C)	보통주	-	-
	우선주	-	-
기타 법률에 의하여 의결권 행사가 제한된 주식수(D)	보통주	-	-
	우선주	-	-
의결권이 부활된 주식수(E)	보통주	-	-
	우선주	-	-
의결권을 행사할 수 있는 주식수 (F = A - B - C - D + E)	보통주	32,250,000	-

	우선주	-	-
--	-----	---	---

6. 배당에 관한 사항 등

주요배당지표

구 분	주식의 종류	당기	전기	전전기
		제29기	제28기	제27기
주당액면가액(원)		5,000	5,000	5,000
(연결)당기순이익(백만원)		126,050	103,400	87,646
(별도)당기순이익(백만원)		124,411	106,052	87,092
(연결)주당순이익(원)		3,908	3,206	2,718
현금배당금총액(백만원)		18,899	15,480	50,342
주식배당금총액(백만원)		-	-	-
(연결)현금배당성향(%)		15.0	15.0	57.4
현금배당수익률(%)	-	-	-	-
	-	-	-	-
주식배당수익률(%)	-	-	-	-
	-	-	-	-
주당 현금배당금(원)	-	586	480	1,561
	-	-	-	-
주당 주식배당(주)	-	-	-	-
	-	-	-	-

II. 사업의 내용

1. 사업의 개요

가. 업계의 현황

(1) 여신전문금융업종은 1997년 8월 여신전문금융업법 제정 및 1998년 1월 동법 개정으로 기존의 시설대여(Lease)업, 신용카드업, 할부금융업, 신기술사업금융업등 4개 업종이 통합된 금융업종으로 수신기능이 없는 대신 채권 발행, 차입금, 자본금, 잉여금 등을 통해 조달된 자금으로 여신을 제공하는 것을 주업무로 영위하고 있습니다. 신용카드업을 제외한 기타업종에 대한 진출입이 종래의 인가제에서 등록제로 전환되어 대주주 및 자본금 요건만 구비하면 진출입이 자유로운 상태입니다.

(2) 산업의 성장성

(시설대여업)

시설대여업은 시설임대를 전문으로 하는 사업주체가 일정한 설비를 구입하여 그 이용자에게 일정기간 동안 대여하고, 그 사용료(리스료)를 받는 것을 목적으로 하는 물적금융을 말합니다. 경기침체에 따른 설비투자의 감소 추세 지속으로 제조업체의 설비투자는 정체 상태이나, 의료, 운송 등 서비스업종의 설비투자 확대 및 자동차 리스 수요 증가 등에 힘있어 시장의 영역이 다양하게 확대되고 있습니다.

<리스업 등록 현황>

(2019.12.31 기준)

구분	회사명
리스, 할부 금융사(44)	신한캐피탈, 산은캐피탈, 오케이캐피탈, 메이슨캐피탈, KB캐피탈, 현대커머셜, 한국캐피탈, BMW파이낸셜, 오릭스캐피탈, 효성캐피탈, 애큐온캐피탈, 무림캐피탈, DGB캐피탈, BNK캐피탈, 토요타파이낸셜, 데라게란덴, AJ캐피탈파트너스, 폭스바겐파이낸셜, 롯데오토리스, 도이치파이낸셜, 중동파이낸스, 스타파이낸셜서비스즈, 한국투자캐피탈, 흥앤캐피탈, 현대캐피탈, 하나캐피탈, 아주캐피탈, 롯데캐피탈, 코스모캐피탈, JB우리캐피탈, DB캐피탈, 하이텔베르그, 스카니아파이낸스, RCI파이낸셜, NH농협캐피탈, JT캐피탈, SPC캐피탈, 메리츠캐피탈, 에코캐피탈, 한국자산캐피탈, 메르세데스벤츠파이낸셜, 에스와이오토캐피탈, 엠파크캐피탈, 볼보파이낸셜서비스코리아
신용카드사(6)	신한카드, 삼성카드, 현대카드, 우리카드, 하나카드, KB국민카드
신기술금융사(7)	아주아이비투자, IBK캐피탈, 포스코기술투자, 미래에셋캐피탈, 우리기술투자, 제니타스인베스트먼트, 키움캐피탈

[출처 : 한국여신금융협회]

<연도별 리스시장전체 실적 및 성장률>

(단위: 억원)

연도	계약액	성장률(%)	실행액	성장률(%)
2001년	21,182	59.1	15,642	28.8

2002년	24,746	16.8	24,662	57.6
2003년	36,761	48.5	30,009	21.6
2004년	45,349	23.4	40,609	35.3
2005년	57,649	27.1	55,691	37.1
2006년	74,973	30.1	70,908	27.3
2007년	109,104	45.5	96,687	36.3
2008년	100,212	-8.2	100,172	3.6
2009년	77,567	-22.6	74,500	-25.6
2010년	138,768	78.7	99,770	33.9
2011년	101,516	-26.8	106,018	6.2
2012년	100,252	-1.2	102,626	-3.2
2013년	104,635	4.4	108,067	5.3
2014년	115,922	10.8	118,948	10.1
2015년	129,768	11.9	134,081	12.7
2016년	123,164	-5.2	121,627	-9.3
2017년	128,159	4.1	128,081	5.3
2018년	138,546	8.1	135,695	5.9
2019년	137,273	-0.9	138,034	1.7

[출처: 한국여신금융협회]

(할부금융업)

할부금융은 소비자가 일시불로 구입하기 어려운 자동차, 가전제품 등과 같은 고가의내구소비재나 주택을 구입하고자 할 때, 할부금융회사가 신용에 특별한 이상이 없는 소비자를 대상으로 그 구입자금을 할부금융기관 및 판매자와의 계약에 의하여 판매를 조건으로 필요한 자금을 대여해주고, 소비자는 할부금융회사에 일정한 수수료를 내고 원금과 이자를 분할상환하는 금융제도입니다. 할부금융의 특성상 내구재가 주력으로서 우리나라의 소득수준 증가세를 고려해 볼 때 앞으로 충분히 확장의 여지가 있는 영역이나, 관련 법령 개정으로 저축은행업의 할부금융 시장 진출이 가능해짐에 따라 시장의 경쟁은 심화될 것으로 예상됩니다.

<할부금융취급사 현황>

(2019.12.31 기준)

구분	회사명
리스, 할부 금융사(45)	신한캐피탈, 산은캐피탈, 오케이캐피탈, 메이슨캐피탈, KB캐피탈, 현대커머셜, 한국캐피탈, BMW파이낸셜, 오릭스캐피탈, 효성캐피탈, 애규온캐피탈, 무림캐피탈, DGB캐피탈, BNK캐피탈, 토요타파이낸셜, 데라게란덴, 폭스바겐파이낸셜, 롯데오토리스, 도이치파이낸셜, 스타파이낸셜 서비스즈, 한국투자캐피탈, 흥앤캐피탈, 현대캐피탈, 하나캐피탈, 아주캐피탈, 롯데캐피탈, 코스모캐피탈, JB우리캐피탈, DB캐피탈, 하이델베르그, 스카니아파이낸스, RCI파이낸셜, NH농협캐피탈, JT캐피탈, SPC캐피탈, 메리츠캐피탈, 에코캐피탈, 한국자산캐피탈, 메르세데스벤츠파이낸셜, 웰릭스캐피탈, 에스와이오토캐피탈, 엠파크캐피탈, 제이엠캐피탈, 케이카캐피탈, 볼보파이낸셜서비스코리아

신용카드사(8)	신한카드, 비씨카드, 삼성카드, 현대카드, 롯데카드, 하나카드, KB국민카드, 우리카드
신기술금융사(5)	IBK캐피탈, 포스코기술투자, 미래에셋캐피탈, 우리기술투자, 에이스금융투자

[출처 : 한국여신금융협회]

<연도별 할부금융시장전체 취급잔액>

(단위: 억원)

구분	내구재				주택	기계류	기타	합계
	자동차	가전	기타	소계				
2000	31,685	2,907	8,277	42,869	7,793	2,795	721	54,178
2001	53,287	1,601	4,394	59,282	3,780	2,421	618	66,101
2002	77,650	1,836	7,325	86,811	1,767	3,052	172	91,802
2003	57,151	466	4,226	61,843	1,193	4,443	670	68,149
2004	50,853	504	4,093	55,450	721	5,280	1,082	62,533
2005	59,266	393	1,768	61,426	553	8,727	99	70,805
2006	63,948	302	2,183	66,433	3,623	7,130	22	77,207
2007	81,680	201	1,973	83,854	6,772	8,121	50	98,798
2008	94,615	111	1,904	96,629	8,126	8,672	312	113,739
2009	75,973	197	1,230	77,400	9,359	6,300	280	93,338
2010	92,834	109	1,281	94,223	9,829	8,476	514	113,043
2011	137,105	103	1,460	138,668	13,618	9,367	822	162,474
2012	153,728	257	1,683	155,668	12,562	9,243	1,117	178,590
2013	152,460	236	2,351	155,047	11,762	7,750	984	175,544
2014	161,534	185	3,230	164,949	10,000	6,795	1,721	183,465
2015	198,444	323	3,920	202,687	5,116	5,900	2,135	215,837
2016	232,844	256	5,530	238,630	3,678	5,061	3,793	251,162
2017	270,267	135	4,990	275,390	5,646	4,399	5,872	291,307
2018	304,677	171	5,208	310,055	5,475	4,539	7,018	327,088
2019	210,953	248	3,397	214,598	1,856	2,530	4,265	223,258

[출처: 한국여신금융협회]

(팩토링금융)

팩토링이란 금융기관들이 기업으로부터 상업어음, 외상매출증서 등 매출채권을 매입, 이를 바탕으로 자금을 빌려주는 제도로 기업들이 상거래 대가로 현금 대신 받은 매출채권을 신속히 현금화하여 기업활동을 돕자는 취지로 1920년대 미국에서 처음 도입되었습니다.

팩토링 시장은 현재 은행과 여신전문금융회사(카드사, 캐피탈사)들이 주요 시장 참여자로 활동하고 있고, 은행은 풍부한 유동성 및 조달금리의 경쟁 우위를 바탕으로 전통적인 상업어음 할인 방식에서 벗어나 전자방식외상매출채권(전자B2B), 구매자금대출 등의 업무에 적극적

으로 나서고 있으며, 캐피탈사는 기업들이 보유하고 있는 상거래어음을 위주로 팩토링 업무를 영위하고 있습니다.

최근 기업들의 전자방식외상매출채권 확대와 기업구매자금 대출 등의 도입으로 상거래어음 비중이 점차 축소되고 있으며, 이로 인해 향후 성장성은 크지 않을 것으로 예상됩니다.

(일반대출업무)

일반대출은 주로 부동산 PF 대출을 비롯한 부동산 관련 대출, 가계대출 및 일반 기업대출 등의 다양한 틈새시장 대출을 위주로 구성되어 있습니다. 시장은 은행과 여신전문금융회사, 저축은행, 대부업체들이 주요 시장 참여자로 활동하고 있습니다. 은행권이 시중의 풍부한 유동성 및 조달금리상의 경쟁 우위를 바탕으로 우량한 고객을 대상으로 적극적으로 영업에 나서고 있습니다. 여신전문금융회사는 은행권과 저축은행 및 대부업체의 틈새시장을 위주로 영업을 하고 있으며, 최근 몇 년 사이 급성장한 부문입니다.

(신기술사업금융업)

신기술사업금융업은 위험이 높아 투자가 잘 이루어지지 않는 분야를 전문가적인 안목으로 발굴하여 지분참여를 중심으로 장기자금을 지원하고, 경영 및 기술지도로 부가가치를 높여 높은 투자이익을 추구하는 금융활동으로, 업종의 특성상 증시 상황에 따른 이익 변동폭이 비교적 큰 편이며, 국내 금융시장의 경우 IPO를 제외한 투자자산회수 방안이 제한적이나, 전환상환우선주, 전환사채, 신주인수권부사채 등으로 상품을 다변화하여 회수리스크를 최소화하고 있습니다. 이와 병행하여 유망 중소 벤처기업 발굴 지원, 투자조합 설립을 활성화하여, 신기술사업금융업무를 꾸준히 시행할 계획입니다.

2016년 4월 여신전문금융업법 시행령 개정에 따라, 증권사 등 금융투자업자의 신기술사업금융업 등록이 증가하고 있음에 따라 시장 경쟁이 증가할 것으로 예상됩니다.

[신기술사업금융업 등록현황]

(2019.12.31 기준)

구분	회사명
리스, 할부금융사(25)	신한캐피탈, 산은캐피탈, 메이슨캐피탈, KB캐피탈, 현대커머셜, 한국캐피탈, 효성캐피탈, 애큐온캐피탈, 무림캐피탈, DGB캐피탈, BNK캐피탈, AJ캐피탈파트너스, 중동파이낸스, 한국투자캐피탈, 흥앤캐피탈, 현대캐피탈, 하나캐피탈, 아주캐피탈, JB우리캐피탈, DB캐피탈, NH농협캐피탈, 메리츠캐피탈, 에코캐피탈, 한국자산캐피탈, 웰릭스캐피탈, 제이엠캐피탈
카드사(7)	신한카드, 비씨카드, 현대카드, 롯데카드, 우리카드, 하나카드, KB국민카드

신기술금융사(47)	아주아이비투자, 큐캐피탈, 삼성벤처투자, IBK캐피탈, 포스코기술투자, 나우아이비캐피탈, 엔에이치엔인베스트먼트, 미래에셋캐피탈, 메가인베스트먼트, 우리기술투자, 농심캐피탈, 한빛인베스트먼트, 이앤인베스트먼트, 제니타스인베스트먼트, 에이스투자금융, 유비쿼스인베스트먼트, 위드원인베스트먼트, 코리아오메가투자금융, 엔베스터, 케이티인베스트먼트, 솔론인베스트, 시너지아이비투자, 티그리스인베스트먼트, 제미니투자, 코너스톤투자파트너스, 케이클라비스인베스트먼트, 키움캐피탈, 하나벤처스, 케이디인베스트먼트, 액시스인베스트먼트, 미래에쿼티파트너스, 디에이밸류인베스트먼트, GMB인베스트먼트, YG인베스트먼트, 현대투자파트너스, 에스티캐피탈, 프렌드투자파트너스, 엔코어벤처스, 이스트케이티인베스트먼트, 나이에프앤아이, 얼머스인베스트먼트, 브라만인베스트먼트, 킹고투자파트너스, 유일기술투자, 인탑스인베스트먼트, 동유기술투자, 롯데액셀러레이터
------------	---

[출처 : 한국여신금융협회]

(3) 경쟁요소

시설대여, 할부금융 등 여신행위를 중심으로 영업하는 회사의 경우 장기수익성 확보를 위한 시장기반 확보와 자금조달 및 심사능력이 주요 경쟁요인으로 작용할 전망입니다. 신기술금융업무의 경우 벤처지원과 관련된 정책이 장기적인 업계발전을 좌우할 것이며, 투자대상회사의 기술력 및 사업성을 판단할 수 있는 분석능력이 주요 경쟁요소로 작용할 전망입니다.

(4) 관계법령 또는 정부의규제 및 지원 등

- ① 자기자본 대비 총자산 한도 (여신전문금융업법 제48조) : 자기자본의 10배
- ② 대출업무영위비중 (여신전문금융업법 제46조, 동법 시행령 제17조, 감독규정 제6조) : 대출업무(어음할인 포함)로 발생하는 채권액(분기평균) 중 시행령 제17조의 제2항 해당하는 채권을 제외한 금액이 총자산의 100분의 30 이내

<p>[참고] 여신전문금융업법 시행령 제17조의 제2항에 해당하는 채권</p> <ol style="list-style-type: none"> 1. 기업에 대출하여 발생한 채권 2. 채무자의 채권 재조정을 위하여 채권의 만기, 금리 등 조건을 변경하여 그 채무자에게 다시 대출하여 발생한 채권 3. 「한국주택금융공사법」 제2조제3호에 따른 주택저당채권 4. 법 제13조제1항제1호에 따른 신용카드회원에 대한 자금의 유통업무로 인하여 발생한 채권 5. 할부금융과 유사한 방식의 자동차 구입자금 대출로 인하여 발생한 채권

나. 회사의 현황

(1) 영업개황 및 사업부문의 구분

(가) 영업개황

당사는 2019년 (연결)순이익은 전년 대비 226억원 증가한 1,260억원을 기록하였습니다. 대출자산 증가에 따른 이자수익 증가로 수익성이 개선되었습니다. 또한 리스크관리 강화에 따른 신규부실 방지로 대손비용이 감소하였고, 자산 건전성도 양호한 수준으로 관리하고 있습니다. 당사는 우량 자산 위주의 건실한 자산 성장을 지속하고, 체계적인 건전성 관리와 정교한 리스크관리 능력을 바탕으로 안정적인 수익을 계속적으로 창출해 나갈 것입니다.

또한, 2017년 7월 신한금융그룹 내 IB부문 매트릭스 조직인 GIB(Group and Global Investment Banking Group)사업부문 산하로 당사의 투자금융본부를 편제하여 그룹 내 IB업무 시너지 극대화와 투자수익 확대를 위해 최선의 노력을 다하고 있습니다. 또한, 2018년 6월에는 비대면 모바일 시스템을 오픈하여 업무 효율성 제고에 대한 지속적인 노력을 하고 있습니다. 더불어 2019년 6월에는 국제표준화기구(ISO)기술위원회에서 제정하며 환경 기반의 경영체계를 바탕으로 환경 개선을 위해 노력하는 기업에 부여하는 'ISO 14001' 인증을 획득하였습니다.

(나) 사업부문의 구분

당사의 사업부문은 현재 시설대여, 할부금융, 신기술사업금융, 기업구조조정 및 기업인수합병 관련 업무 및 부수업무(팩토링, 일반대출)로 자산(충당금 반영 후) 기준으로 일반대출 등 대출자산의 비중이 61.9%이며 유가증권 및 신기술사업금융 관련 자산 비중이 24.4%, 시설대여(리스) 관련 비중이 5.5%, 할부금융자산이 6.1%를 차지하고 있습니다.

(2) 취급 업무 및 상품·서비스 개요

주요 상품 및 서비스	내용
IB업무	조합, 사모투자전문회사 및 기타 간접투자기구에 대한 출자 및 인수금융, 주식연계채권 매입, 프로젝트 금융, 국내외 대체투자 등
시설대여(리스)	이용자가 선정한 특정 물건을 구입한 후 임대(리스)하고 일정 기간에 걸쳐 사용료를 받는 임대차 형식의 물건을 매개로 한 물적금융
할부금융	기업이 물건매매를 통해 취득한 할부채권을 매입하여 매수인으로부터 원리금을 분할 상환 받는 방식의 금융
신기술사업금융	신기술사업자에 대한 투자 및 융자
일반대출	기업/개인을 상대로 운전자금(팩토링 포함), 주택자금, 가계자금 지원

(3) 시장점유율 등

1) 최근 3개년간의 리스시장 점유율은 다음과 같습니다.

(단위:억원)

년도	리스 실행실적	당사 실행실적	시장점유율
2019	138,034	1,902	1.38%
2018	135,695	1,709	1.26%
2017	128,081	2,190	1.71%
3개년평균	128,468	1.934	1.79%

2) 일반대출

당사가 주로 취급하고 있는 대출은 운전자금, 부동산PF, 리테일대출 등으로 전체 국내 시장에서 차지하는 시장점유율이 크지 않아 별도 시장분석을 생략합니다.

(4) 신규영업 등의 내용 및 전망

해당사항 없음

(5) 조직도

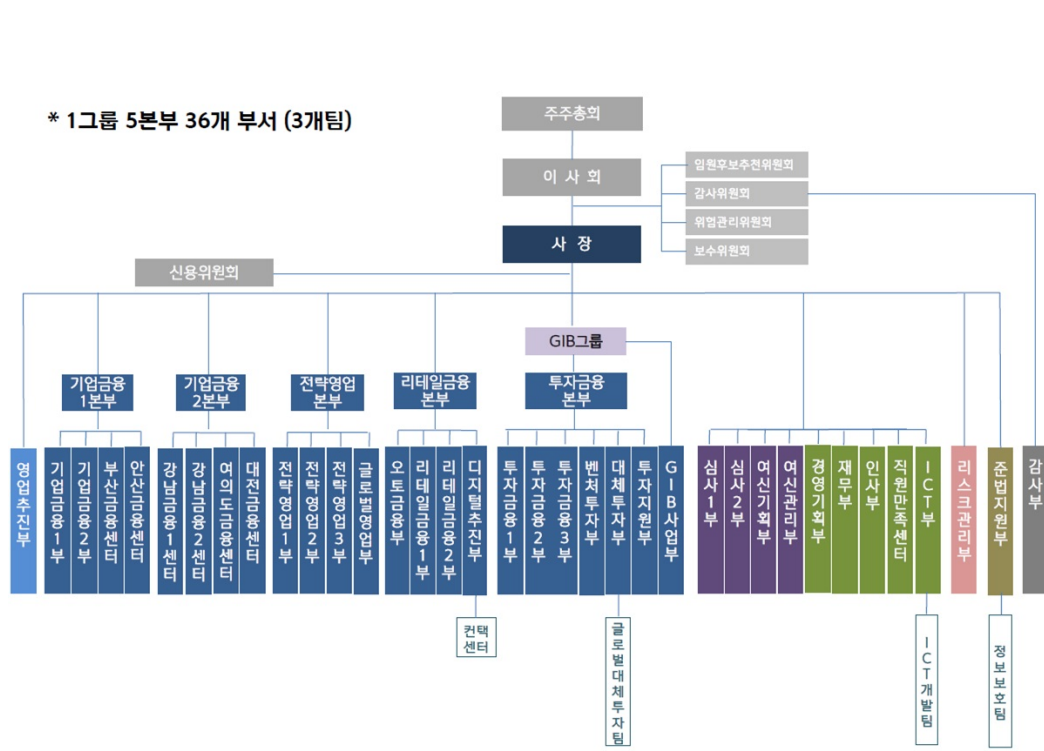

2. 영업의 현황

(1) 영업실적 (2019년 누적)

(단위 : 억원)

영업종류	영업수익	비고
시설대여	195	금융리스채권 및 선급리스자산 이자수익
할부금융	294	-
팩토링, 일반대출 등	2,166	예치금, 유가증권 이자 포함
유가증권 평가 및 처분	624	-
배당 수익	746	-
기타	430	외환거래, 파생상품, 수수료 등
합계	4,456	-

(2) 자금조달 및 운용실적

(가) 자금조달실적

(단위 : 억원)

구분	제29기	제28기	제27기
전기이월	1,616	2,537	1,284
영업자산회수 등	46,820	37,438	32,853

차입금	회사채	24,400	24,300	18,200
	CP, 전단채	8,450	3,600	5,050
	기타원화	3,300	500	3,000
	외화	-	-	964
	소계	36,150	28,400	27,214
기 타		49	98	79
합 계		84,635	68,473	61,430

(나) 자금운용실적

(단위 : 억원)

구분		제29기	제28기	제27기
영업자금		58,805	43,882	37,311
지급이자 등		2,254	2,366	2,330
차입금 상환	회사채	14,400	12,650	9,870
	CP, 전단채	5,150	6,100	6,350
	기타원화	1,500	1,300	1,800
	외화	1,737	559	1,232
	소계	22,787	20,609	19,252
차기이월		789	1,616	2,537
합 계		84,635	68,473	61,430

3. 영업 종류별 현황

(1) 리스업무

(가) 리스자산

(단위 : 억원)

구분	제29기	제28기	제27기
운용리스 자산	26	59	114
금융리스 채권	4,115	4,857	6,318
계	4,141	4,916	6,431

* 금융리스채권금액 : 금융리스채권, 선급금융리스, 해지채권 포함 및 대손충당금 차감후 기준

* 운용리스자산은 감가상각 누계액 차감 후 기준

(2) 대출업무

(가) 통화종류별 대출금 잔액

(단위 : 억원)

구분	제 29기		제 28기		제 27기	
	평균잔액	기말잔액	평균잔액	기말잔액	평균잔액	기말잔액
원화대출금	40,740	46,796	32,616	35,144	26,719	28,056
외화대출금	821	868	1,179	952	1,443	1,455
지급보증대지급금	-	-	-	-	-	-

소 계	41,562	47,664	33,795	36,096	28,156	29,511
신탁대출금	-	-	-	-	-	-
합 계	41,562	47,664	33,795	36,096	28,156	29,511

* 기말잔액은 대손충당금, 현재가치할인차금, 이연대출부대수익/비용 등을 반영하지 않은 채권액 기준임.

* 신기술금융자산 중 여신성 자산(투자사채 등)을 포함한 금액임.

(나) 자금용도별 대출현황

(단위 : 억원)

구 분	제29기	제28기	제27기
기업자금대출	44,836	33,267	26,523
가계자금대출	2,828	2,829	2,988
합 계	47,664	36,096	29,511

* 대손충당금, 현재가치할인차금, 이연대출부대비용 등을 반영하지 않은 채권액 기준임

* 신기술금융자산 중 여신성 자산(투자사채 등)을 포함한 금액임.

4. 영업설비 등의 현황

가. 지점 등 설치 현황

(2019년 02월 기준)

지 역	지 점	출 장 소	사 무 소	합 계
안산(본점)	1	-	-	1
서울(지점)	1	-	-	1
강남(센터)	2	-	-	2
여의도(센터)	1	-	-	1
부산(지점)	1	-	-	1
대전(지점)	1	-	-	1
계	7	-	-	7

주1) 지점 등에는 본점이 1개 지점으로 포함됨

5. 기타 투자의사결정에 필요한 사항

가. 조정자기자본 비율

(단위 : 억원)

구 분	제29기	제28기	제27기
조정자기자본(A)	9,761	7,807	7,331
조정총자산(B)	74,708	59,357	52,463
조정자기자본비율(A/B) (%)	13.07	13.15	13.97

- 금융감독원 제출 업무보고서 기준

나. 고정이하여신 등 현황

(단위 : 억원)

제29기	제28기	제27기	증 감(전기대비)
------	------	------	-----------

여신잔액	비율(%)	여신잔액	비율(%)	여신잔액	비율(%)	여신잔액	비율(%)
434	0.77	459	0.97	585	1.39	-25	-0.20

- 금융감독원 제출 업무보고서 기준

[대손충당금 연결기준]

(단위 : 억원)

구분		제29기	제28기	제27기	
대손충당금	국내분	일반	707	731	752
		특별	-	-	-
		소계	707	731	752
	국외분	일반	-	-	-
		특별	-	-	-
		소계	-	-	-
	합계		707	731	752
기중대손상각액		22	180	307	

다. 기타 중요한 사항

□ 여신건전성 및 연체율 현황

○ 총여신 및 건전성 분류 현황

(단위: 백만원)

구분		2019.12	2019.09	2019.06	2019.03	2018.12
여신현황	총여신(A)	5,699,854	5,486,822	5,295,722	4,942,901	4,757,349
	카드	-	-	-	-	-
	할부금융	465,750	559,813	613,155	600,099	628,518
	리스	432,431	450,972	463,998	466,241	508,059
	신기술	17,707	10,840	9,824	10,510	11,308
	대출	4,782,166	4,462,672	4,206,526	3,864,889	3,605,362
	기타	1,801	2,524	2,218	1,162	4,102
건전성분류	정상	5,608,550	5,387,202	5,189,556	4,823,346	4,641,380
	총당금적립액	19,036	22,804	21,044	17,991	19,063
	적립율	0.34%	0.42%	0.41%	0.37%	0.41%
	주의	47,866	55,231	71,985	73,756	70,080
	총당금적립액	16,818	14,851	25,965	27,987	28,165
	적립율	35.14%	26.89%	36.07%	37.95%	40.19%
	고정	11,868	19,962	10,210	20,373	19,702
	총당금적립액	10,416	9,614	6,061	5,340	4,471
	적립율	87.77%	48.16%	59.36%	26.21%	22.69%
	회수의문	18,179	17,571	19,137	19,922	21,014
	총당금적립액	11,151	14,275	13,208	14,833	16,243

	적립율	61.34%	81.24%	69.02%	74.45%	77.30%
	추정손실	13,391	6,856	4,834	5,504	5,173
	총당금적립액	13,242	6,766	4,660	5,389	5,137
	적립율	98.89%	98.68%	96.41%	97.90%	99.30%
	합계	5,699,854	5,486,822	5,295,722	4,942,901	4,757,349
	총당금적립액	70,663	68,310	70,938	71,540	73,079
	적립율	1.24%	1.24%	1.34%	1.45%	1.54%
연 체 현 황	연체금액(B)	34,234	36,356	35,520	43,425	42,503
	1개월 미만	1,279	4,751	2,105	701	1,935
	1개월 이상	32,955	31,605	33,415	42,724	40,568
	연체율(B/A)	0.60%	0.66%	0.72%	0.88%	0.89%
	1개월 미만	0.02%	0.09%	0.04%	0.01%	0.04%
	1개월 이상	0.58%	0.58%	0.68%	0.86%	0.85%

III. 재무에 관한 사항

1. 요약재무정보

1) 연결재무제표에 관한 사항

(단위 : 백만원)

구분	제29기	제28기	제27기
[현금 및 예치금]	-	-	50,596
[현금 및 상각후원가측정예치금]	86,162	170,583	-
[단기매매증권]	-	-	208,892
[당기손익-공정가치측정유가증권]	1,426,035	1,001,407	-
[당기손익-공정가치측정대출채권]	60,655	80,317	-
[파생상품자산]	1,810	2,448	46,537
[상각후원가측정대출채권]	5,552,590	4,582,858	-
[대출채권]	-	-	4,092,410
[리스자산]	2,568	5,879	11,367
[매도가능금융자산]	-	-	722,537
[기타포괄손익-공정가치측정유가증권]	2,147	27,305	-
[만기보유금융자산]	-	-	3,013
[상각후원가측정유가증권]	-	3,002	-
[유형자산]	4,179	2,468	2,316
[무형자산]	7,084	6,212	5,633
[관계기업투자자산]	356,621	174,709	109,980
[당기법인세자산]	1	-	768
[이연법인세자산]	11,535	14,883	17,091
[기타자산]	55,041	44,512	44,204
[매각예정비유동자산]	-	-	-
자산총계	7,566,429	6,116,585	5,315,366
[파생상품부채]	959	3,933	10,574
[차입부채]	991,880	581,394	920,239
[사채]	5,441,659	4,608,639	3,489,146
[확정급여부채]	8,832	4,714	3,855
[충당부채]	415	235	302
[당기법인세부채]	18,555	22,629	16,530
[기타부채]	150,220	146,721	163,140
부채총계	6,612,519	5,368,265	4,603,786
[자본금]	180,000	180,000	180,000
[자본잉여금]	3,123	3,123	3,123
[자본조정]	156	422	74

[기타포괄손익누계액]	△10,002	△6,984	17,105
[이익잉여금]	680,821	571,760	511,278
자본총계	854,098	748,320	711,580
연결에 포함된 회사 수	6	3	3
	(2019.01.01~ 2019.12.31)	(2018.01.01~ 2018.12.31)	(2017.01.01~ 2017.12.31)
영업이익	167,724	142,855	110,720
영업외손익	△1,665	△504	△520
법인세비용차감전순이익	166,059	142,351	110,201
(분기)당기순이익	126,050	103,400	87,646
총포괄이익	123,032	100,317	88,128
주당순이익	3,908원	3,206원	2,718원

[△는 부(-)의 수치임]

(2) 재무제표에 관한 사항

(단위 : 백만원)

구분	제29기	제28기	제27기
[현금 및 예치금]	-	-	50,447
[현금 및 상각후원가측정예치금]	83,868	170,236	-
[단기매매증권]	-	-	208,892
[당기손익-공정가치측정유가증권]	1,466,561	1,008,473	-
[당기손익-공정가치측정대출채권]	60,640	77,568	-
[파생상품자산]	1,810	2,448	46,537
[상각후원가측정대출채권]	5,513,242	4,577,685	4,089,903
[대출채권]	-	-	-
[리스자산]	2,568	5,880	11,367
[매도가능금융자산]	-	-	725,091
[기타포괄손익-공정가치측정유가증권]	2,147	27,305	-
[만기보유금융자산]	-	-	3,013
[상각후원가측정유가증권]	-	3,002	-
[유형자산]	4,179	2,468	2,316
[무형자산]	7,084	6,212	5,653
[관계기업투자자산]	353,908	173,863	104,333
[당기법인세자산]	1	-	768
[이연법인세자산]	12,114	14,863	18,323
[기타자산]	54,895	43,938	44,186
[매각예정비유동자산]	-	-	-
자산총계	7,563,016	6,113,942	5,310,830
[파생상품부채]	959	3,934	10,574
[차입부채]	990,000	580,000	919,000

[사채]	5,441,659	4,608,639	3,489,146
[확정급여부채]	8,832	4,714	3,855
[충당부채]	415	235	302
[당기법인세부채]	18,555	22,629	16,530
[기타부채]	150,214	145,420	163,090
부채총계	6,610,634	5,365,570	4,602,497
[자본금]	180,000	180,000	180,000
[자본잉여금]	3,123	3,123	3,123
[자본조정]	156	422	74
[기타포괄손익누계액]	△10,002	△6,985	15,857
[이익잉여금]	679,294	571,813	509,279
자본총계	952,382	748,372	708,333
종속·관계·공동기업 투자주식의 평가방법	원가법	원가법	원가법
	(2019.01.01~ 2019.12.31)	(2018.01.01~ 2018.12.31)	(2017.01.01~ 2017.12.31)
영업이익	165,463	146,512	109,809
영업외손익	△1,665	△504	△458
법인세비용차감전순이익	163,798	146,008	109,351
(분기)당기순이익	124,410	106,052	87,092
총포괄이익	121,394	103,764	87,877
주당순이익	3,858원	3,288원	2,701원

[△는 부(-)의 수치임]

2. 연결재무제표

연 결 재 무 상 태 표

제 29(당) 기 2019년 12월 31일 현재

제 28(전) 기 2018년 12월 31일 현재

신한캐피탈주식회사 및 그 종속기업

(단위 : 백만원)

과 목	주 석	제 29(당) 기		제 28(전) 기	
자 산					
1. 현금 및 상각후원가측정예치금	5,8,10	86,162		170,583	
2. 당기손익-공정가치측정유가증권	5,7,8,11	1,426,036		1,001,407	
3. 당기손익-공정가치측정대출채권	5,7,8,11	60,655		80,317	
4. 파생상품자산	5,7,8,15	1,809		2,448	
5. 상각후원가측정대출채권	5,7,8,13	5,552,590		4,582,858	
6. 리스자산	14	2,568		5,880	
7. 기타포괄손익-공정가치측정유가증권	5,7,8,12	2,147		27,305	
8. 상각후원가측정유가증권	5,7,8,12,20	-		3,002	
9. 유형자산	16	4,180		2,468	

10. 무형자산	17	7,084		6,212	
11. 관계기업에 대한 투자자산	18	356,621		174,709	
12. 당기법인세자산		1		-	
13. 이연법인세자산	40	11,535		14,883	
14. 기타자산	5,7,8,19	55,041		44,513	
자 산 총 계			7,566,429		6,116,585
부 채					
1. 파생상품부채	5,7,8,15	959		3,934	
2. 차입부채	5,7,8,21	991,879		581,393	
3. 사채	5,7,8,22	5,441,659		4,608,639	
4. 확정급여부채	23	8,832		4,714	
5. 총당부채	25	415		235	
6. 당기법인세부채		18,555		22,629	
7. 기타부채	5,7,8,26	150,220		146,721	
부 채 총 계			6,612,519		5,368,265
자 본					
1. 자본금	27	180,000		180,000	
2. 신종자본증권	28	99,811		-	
3. 자본잉여금		3,123		3,123	
4. 자본조정		155		422	
5. 기타포괄손익누계액	29	(10,000)		(6,985)	
6. 이익잉여금	30	680,821		571,760	
자 본 총 계			953,910		748,320
부 채 와 자 본 총 계			7,566,429		6,116,585

"첨부된 주석은 본 연결재무제표의 일부입니다."

연 결 포 괄 손 익 계 산 서

제 29(당)기 2019년 1월 1일부터 2019년 12월 31일까지

제 28(전)기 2018년 1월 1일부터 2018년 12월 31일까지

신한캐피탈주식회사 및 그 종속기업

(단위 : 백만원)

과 목	주석	제 29(당) 기		제 28(전) 기	
I. 영업이익			167,723		142,855
(1) 순이자손익	8,31		127,094		106,195
1. 이자수익		266,074		228,487	
1) 당기손익-공정가치측정금융자산		1,736		589	
2) 기타포괄손익-공정가치측정 및 상각후원가측정 금융자산		264,338		227,898	
2. 이자비용		(138,980)		(122,292)	
(2) 순수수수료손익	8,32		11,160		11,074
1. 수수료수익		15,422		13,984	
2. 수수료비용		(4,262)		(2,910)	
(3) 배당수익	33		1,765		1,938
(4) 당기손익-공정가치측정금융자산관련손익	34		62,428		57,446
(5) 외환거래손익			(1,921)		(4,261)
(6) 신용손실충당금환입액	8,35		910		2,088
(7) 파생상품관련손익	15, 34		4,296		8,551
(8) 일반관리비	36		(47,734)		(41,001)
(9) 운용리스자산감가상각비	14		(2,839)		(4,948)
(10) 기타영업손익	37		679		(887)
(11) 관계기업이익에대한지분	18		11,885		6,660
II. 영업외손익	38		(1,664)		(504)
III. 법인세차감전순이익			166,059		142,351
IV. 법인세비용	40		40,009		38,951
V. 당기순이익			126,050		103,400
VI. 기타포괄손익			(3,017)		(3,083)
후속적으로 당기손익으로 재분류되지 않는 포괄손익:			(2,005)		(1,970)
(1) 확정급여부채의 재측정요소		(2,698)		(3,693)	
(2) 기타포괄손익-공정가치측정유가증권평가손익		(347)		212	
(3) 기타포괄손익-공정가치측정유가증권처분손익	12	280		763	
(4) 법인세효과		760		748	
후속적으로 당기손익으로 재분류되는 포괄손익:			(1,012)		(1,113)
(1) 기타포괄손익-공정가치측정유가증권평가손익		(192)		(160)	
(2) 관계기업의 기타포괄손익에 대한 지분		(1)		(1,098)	
(3) 현금흐름위험회피파생상품평가손익		(1,203)		(277)	
(4) 법인세효과		384		422	
VII. 당기총포괄이익			123,033		100,317
VIII. 주당이익					
기본 및 희석주당기순이익(원)	41		3,908		3,206

"첨부된 주석은 본 연결재무제표의 일부입니다."

연 결 자 본 변 동 표

제 29(당) 기 2019년 1월 1일부터 2019년 12월 31일까지

제 28(전) 기 2018년 1월 1일부터 2018년 12월 31일까지

신한캐피탈주식회사 및 그 종속기업

(단위 : 백만원)

과 목	주식	자본금	신종자본증권	연결 자본잉여금	연결 자본조정	연결기타포 괄 손익누계액	연결 이익잉여금	총계
I. 2018년 1월 1일(전기초)		180,000	-	3,123	74	17,167	511,215	711,579
IFRS9 최초 적용에 따른 조정(세후)		-	-	-	-	(20,516)	6,934	(13,582)
조정 후 금액		180,000	-	3,123	74	(3,349)	518,149	697,997
총포괄이익:								
(1) 당기순이익		-	-	-	-	-	103,400	103,400
(2) 기타포괄손익								
1. 기타포괄손익-공정가치측정유가증권 관련 손익		-	-	-	-	591	-	591
2. 관계기업의 기타포괄손익에 대한 지분		-	-	-	-	(796)	-	(796)
3. 현금흐름위험회피파생상품평가손익		-	-	-	-	(201)	-	(201)
4. 확정급여부채의 재측정요소		-	-	-	-	(2,677)	-	(2,677)
소유주와의 거래 등:								
(1) 연차배당		-	-	-	-	-	(50,342)	(50,342)
(2) 주식선택권의 변동		-	-	-	348	-	-	348
기타:								
(1) 계정재분류		-	-	-	-	(553)	553	-
II. 2018년 12월 31일(전기말)		180,000	-	3,123	422	(6,985)	571,760	748,320
III. 2019년 1월 1일(당기초)		180,000	-	3,123	422	(6,985)	571,760	748,320
총포괄이익:								
(1) 당기순이익		-	-	-	-	-	126,050	126,050
(2) 기타포괄손익								
1. 기타포괄손익-공정가치측정유가증권 관련 손익		-	-	-	-	(391)	-	(391)
2. 관계기업의 기타포괄손익에 대한 지분		-	-	-	-	(1)	-	(1)
3. 현금흐름위험회피파생상품평가손익		-	-	-	-	(872)	-	(872)
4. 확정급여부채의 재측정요소		-	-	-	-	(1,956)	-	(1,956)
소유주와의 거래 등:								
(1) 연차배당	30	-	-	-	-	-	(15,480)	(15,480)
(2) 주식선택권의 변동		-	-	-	(266)	-	-	(266)
(3) 신종자본증권의 발행		-	99,811	-	-	-	-	99,811
(4) 신종자본증권이자		-	-	-	-	-	(1,246)	(1,246)
기타:								
(1) 계정재분류		-	-	-	-	203	(203)	-
(2) 기타조정		-	-	-	-	-	(60)	(60)
IV. 2019년 12월 31일(당기말)		180,000	99,811	3,123	156	(10,002)	680,821	953,909

"첨부된 주석은 본 연결재무제표의 일부입니다."

연 결 현 금 흐 름 표

제 29(당) 기 2019년 1월 1일부터 2019년 12월 31일까지

제 28(전) 기 2018년 1월 1일부터 2018년 12월 31일까지

신한캐피탈주식회사 및 그 종속기업

(단위 : 백만원)

과 목	주석	제 29(당) 기	제 28(전) 기
I. 영업활동으로 인한 현금흐름		(842,219)	(266,418)
(1) 법인세차감전순이익		166,059	142,351
(2) 손익조정항목		(128,859)	(108,133)
1. 이자수익		(266,074)	(228,487)
2. 이자비용		138,980	122,292
3. 배당수익		(1,765)	(1,938)
(3) 현금유출입이없는손익항목		(7,035)	(17,466)
1. 당기손익-공정가치측정금융자산관련손익		(2,268)	(22,031)
2. 외환거래손익		2,202	5,270
3. 신용손실충당금환입액		(910)	(2,088)
4. 파생상품관련손익		(3,463)	(1,685)
5. 종업원급여		3,439	2,806
6. 감가상각비 및 기타상각비		2,339	2,056
7. 운용리스자산감가상각비		2,839	4,948
8. 기타영업손익		674	(115)
9. 영업외손익		(2)	33
10. 관계기업이익에대한지분		(11,885)	(6,660)
(4) 자산·부채의증감		(963,726)	(381,248)
1. 상각후원가측정예치금의 감소(증가)		3,006	(2,585)
2. 당기손익-공정가치측정유가증권의 감소		-	208,892
3. 당기손익-공정가치측정대출채권의 감소		11,345	21,644
4. 파생상품자산의 감소(증가)		768	(780)
5. 상각후원가측정대출채권의 증가		(969,624)	(580,965)
6. 리스자산의 감소		472	539
7. 기타자산의 증가		(10,507)	(414)
8. 파생상품부채의 감소		(282)	-
9. 확정급여부채의 감소		(877)	(4,541)
10. 총당부채의 감소		-	(9)
11. 기타부채의 증가(감소)		1,973	(23,029)
(5) 법인세의 납부		(39,414)	(23,232)
(6) 이자의 수취		258,377	229,904
(7) 이자의 지급		(128,475)	(109,893)
(8) 배당금의 수취		854	1,299
II. 투자활동으로 인한 현금흐름		(554,809)	(336,413)
1. 당기손익-공정가치측정금융자산의 취득		(764,203)	(491,134)
2. 당기손익-공정가치측정금융자산의 처분		352,369	208,381
3. 기타포괄손익-공정가치측정금융자산의 처분		27,000	10,906
4. 상각후원가측정금융자산의 처분		3,002	-

5. 유형자산의 취득		(996)		(618)
6. 유형자산의 처분		(29)		-
7. 무형자산의 취득		(1,960)		(2,526)
8. 무형자산의 처분		-		400
9. 관계기업에 대한 투자자산의 취득		(259,317)		(114,654)
10. 관계기업에 대한 투자자산의 처분		76,372		44,745
11. 관계기업 배당금		12,919		10,742
12. 보증금의 증감		34		(2,655)
Ⅲ. 재무활동으로 인한 현금흐름			1,315,099	719,480
1. 차입부채의 차입		1,285,000		2,337,154
2. 차입부채의 상환		(875,000)		(2,676,000)
3. 사채의 발행		2,666,611		2,736,728
4. 사채의 상환		(1,841,572)		(1,628,570)
5. 신종자본증권의 발행		99,811		-
6. 위험회피활동으로 인한 현금유입(유출)		(2,828)		510
7. 리스료의 지급		(493)		-
8. 배당금의 지급		(15,480)		(50,342)
9. 신종자본증권이자의 지급		(950)		-
Ⅳ. 현금 및 현금성자산의 환율변동효과			515	753
Ⅴ. 현금 및 현금성자산의 증감(Ⅰ+Ⅱ+Ⅲ+Ⅳ)			(81,414)	117,402
Ⅵ. 기초의 현금 및 현금성자산			163,766	46,364
Ⅶ. 기말의 현금 및 현금성자산	42		82,352	163,766

"첨부된 주석은 본 연결재무제표의 일부입니다."

3. 연결재무제표 주석

제 29(당) 기 2019년 12월 31일 현재

제 28(전) 기 2018년 12월 31일 현재

신한캐피탈주식회사 및 그 종속기업

1. 연결대상 회사의 개요

신한캐피탈주식회사 (이하 "지배기업" 또는 "당사"라 함)와 연결대상 종속기업 (이하 통칭하여 "연결실체"라 함)의 개요는 다음과 같습니다.

(1) 지배기업의 개요

지배기업은 1991년 4월 19일 시설대여업법에 의해 설립되었으며, 1999년 5월 상호를 신한리스주식회사에서 신한캐피탈주식회사로 변경하였습니다. 지배기업은 여신전문금융업법에 의한 시설대여업, 할부금융업 및 신기술사업금융업을 영위하는 회사로서 수차례의 증자를 거쳐 당기말 현재 자본금은 1,800억원이며, 지배기업의 주주는 (주)신한금융지주회사(지분율 100%)입니다.

(2) 종속기업의 개요

당기말과 전기말 현재 지배기업과 연결대상 종속기업간의 지분보유 현황은 다음과 같습니다

투자회사	특수목적기업	소재지	결산월	지분율(%)	
				제 29(당) 기	제 28(전) 기
신한캐피탈	현대 유퍼스트 사모특별자산투자신탁 2호	대한민국	12월	90	90
신한캐피탈	오라이언 메자닌 전문투자형 사모투자신탁 제5호	대한민국	12월	69	69
신한캐피탈	마스틴전문투자형사모부동산투자신탁 제36호	대한민국	12월	98	98
신한캐피탈	파인밸류PostIPO플러스전문투자형사모증권투자신탁	대한민국	12월	100	77.36
신한캐피탈	품에 채무조정채권 전문투자형 사모투자신탁 제1호	대한민국	12월	99.97	-
신한캐피탈	케이티브이에프-신한 기술사업화 제1호	대한민국	12월	90	-

(3) 종속기업의 요약 재무정보

① 당기말과 전기말 현재 지배기업인 신한캐피탈(별도) 및 연결대상 종속기업의 요약재무상태표는 다음과 같습니다.

(단위: 백만원)						
회사명	제 29(당) 기			제 28(전) 기		
	자산총계	부채총계	자본총계	자산총계	부채총계	자본총계
신한캐피탈	7,563,016	6,610,634	952,382	6,113,942	5,365,570	748,372
현대 유퍼스트 사모특별자산투자신탁 2호	3,413	1	3,412	3,181	51	3,130
오라이언 메자닌 전문투자형 사모투자신탁 제5호	1,358	-	1,358	4,153	1,250	2,903
마스턴전문투자형사모부동산투자신탁 제36호	5,503	-	5,503	5,202	-	5,202
파인밸류PostIPO플러스전문투자형사모증권투자신탁	765	1	764	-	-	-
폼에 채무조정채권 전문투자형 사모투자신탁 제1호	33,960	3	33,957	-	-	-
케이티브이에프-신한 기술사업화 제1호	999	-	999	-	-	-

② 당기와 전기 중 지배기업인 신한캐피탈(별도) 및 연결대상 종속기업의 요약포괄손익계산서는 다음과 같습니다.

(단위: 백만원)						
회사명	제 29(당) 기			제 28(전) 기		
	영업수익	당기순손익	총포괄손익	영업수익	당기순손익	총포괄손익
신한캐피탈	445,584	124,411	121,394	439,147	106,051	103,764
현대 유퍼스트 사모특별자산투자신탁 2호	816	802	802	288	(38)	(38)
오라이언 메자닌 전문투자형 사모투자신탁 제5호	105	(1,544)	(1,544)	992	930	930
마스턴전문투자형사모부동산투자신탁 제36호	284	271	271	145	137	137
파인밸류PostIPO플러스전문투자형사모증권투자신탁	258	219	219	-	-	-
폼에 채무조정채권 전문투자형 사모투자신탁 제1호	224	214	214	-	-	-
케이티브이에프-신한 기술사업화 제1호	-	-	-	-	-	-

2. 재무제표 작성기준

연결실체는 주식회사의외부감사에관한법률 제5조 1항 1호에서 규정하고 있는 국제회계기준 위원회의 국제회계기준을 채택하여 정한 회계처리기준인 한국채택국제회계기준에 따라 재무제표를 작성하였습니다.

연결실체의 연결재무제표에는 기업회계기준서 제1116호 '리스'가 처음 적용되었으며, 유의적인 회계정책의 변경은 주석 3에서 설명하고 있습니다.

연결실체의 연결재무제표는 2020년 2월 13일자 이사회에서 승인되었으며, 2020년 3월 27일자 주주총회에서 최종 승인될 예정입니다.

(1) 측정기준

연결재무제표는 아래에서 열거하고 있는 재무상태표의 주요항목을 제외하고는 역사적원가를 기준으로 작성되었습니다.

- 공정가치로 측정되는 파생상품
- 공정가치로 측정되는 당기손익-공정가치측정금융상품
- 공정가치로 측정되는 기타포괄손익-공정가치측정금융상품
- 공정가치로 측정되는 현금결제형 주식기준보상을 위한 부채
- 확정급여채무의 현재가치에서 사외적립자산의 공정가치를 차감한 확정급여부채

(2) 기능통화와 표시통화

연결실체 내 개별기업의 재무제표는 각 개별기업의 영업활동이 이루어지는 주된 경제환경의 통화인 기능통화로 작성되고 있습니다. 연결실체의 연결재무제표는 보고기업인 지배기업의 기능통화 및 표시통화인 원화로 작성하여 보고하고 있습니다.

(3) 추정과 판단

한국채택국제회계기준에서는 재무제표를 작성함에 있어서 회계정책의 적용이나, 보고기간 말 현재 자산, 부채 및 수익, 비용의 보고금액에 영향을 미치는 사항에 대하여 경영진의 최선의 판단을 기준으로 한 추정치와 가정의 사용을 요구하고 있습니다. 보고기간 말 현재 경영진의 최선의 판단을 기준으로 한 추정치와 가정이 실제 환경과 다를 경우 이러한 추정치와 실제결과와는 다를 수 있습니다.

추정치와 추정에 대한 기본 가정은 지속적으로 검토되고 있으며, 회계추정의 변경은 추정이 변경된 기간과 미래 영향을 받을 기간 동안 인식되고 있습니다.

연결재무제표에 인식된 금액에 유의한 영향을 미치는 회계정책의 적용과 관련된 주요한 경영진의 판단 및 다음 회계기간 이내에 중요한 조정이 발생할 수 있는 유의한 위험이 있는 가정과 추정의 불확실성에 대한 정보는 주석 6에 포함되어 있습니다.

3. 회계정책의 변경

연결실체는 다음에서 설명하는 2019년 1월 1일부터 최초로 적용되는 기업회계기준서 제1116호 '리스'의 개정사항을 제외하고는, 2018년 12월 31일로 종료되는 회계연도의 연차재무제표를 작성할 때에 적용한 것과 동일한 회계정책을 적용하고 있습니다.

(1) 기업회계기준서 제1116호 '리스'

2017년 5월 22일 제정된 기업회계기준서 제1116호 '리스'는 현행 기업회계기준서 제1017호 '리스', 기업회계기준해석서 제2104호 '약정에 리스가 포함되어 있는지의 결정', 기업회계기준해석서 제2015호 '운용리스: 인센티브', 기업회계기준해석서 제2027호 '법적 형식상의 리스를 포함하는 거래의 실질에 대한 평가'를 대체합니다. 연결실체는 기업회계기준서 제1116호를 2019년 1월 1일 이후 시작되는 회계연도부터 적용하고 있습니다.

연결실체는 계약의 약정시점에 계약 자체가 리스인지, 계약이 리스를 포함하는지를 판단하며, 최초 적용일에도 이 기준서에 따라 계약이 리스인지, 리스를 포함하고 있는지를 식별합니다. 리스이용자 및 리스제공자는 리스계약이나 리스를 포함하는 계약에서 계약의 각 리스요소를 리스가 아닌 요소와 분리하여 리스로 회계처리해야 합니다.

리스이용자는 기초자산을 사용할 권리를 나타내는 사용권자산과 리스료를 지급할 의무를 나타내는 리스부채를 인식해야 합니다. 다만, 단기리스와 소액자산리스의 경우 동 기준서의 예외규정을 선택할 수 있습니다.

또한, 리스이용자는 실무적 간편법으로 비리스요소를 리스요소와 분리하지 않고, 각 리스요소와 관련 비리스요소를 하나의 리스요소로 회계처리하는 방법을 기초자산의 유형별로 선택하여 적용할 수 있습니다.

한편, 리스제공자 회계처리는 기업회계기준서 제1017호의 회계처리와 유의적으로 변동되지 않았습니니다.

연결실체의 당기말 및 당기 연결재무상태표, 연결포괄손익계산서, 연결자본변동표, 연결현금흐름표 및 주석사항은 기업회계기준서 제1116호에 따라 작성되었으며, 비교표시된 전기말 및 전기 연결재무제표는 동 기준서에 따라 소급 재작성되지 아니하였습니다.

2) 리스이용자의 회계처리

연결실체는 부동산 및 차량 등의 유형자산을 리스계약으로 임차하고 있으며, 리스계약의 조건은 개별적으로 협상되며 다양한 계약조건들을 포함합니다. 리스계약이 부과하는 다른 제약은 없지만, 리스자산은 차입금의 담보로 제공될 수 없습니다.

연결실체는 리스개시일에 사용권자산과 리스부채를 인식합니다. 각 리스료의 지급은부채의 상황과 금융원가로 배분됩니다. 각 기간의 리스부채 잔액에 대하여 일정한 기간이자율이 산출되도록 계산된 금액을 금융원가로 당기손익에 인식합니다. 사용권자산은 리스개시일부터 사용권자산의 리스기간동안 정액법으로 감가상각합니다.

리스부채는 리스개시일에 그날 현재 지급되지 않은 리스료의 현재가치로 측정하며, 리스부채의 측정치에 포함되는 리스료는 다음 금액으로 구성됩니다.

- 고정리스료(실질적인 고정리스료 포함하고, 받을 리스 인센티브는 차감)
- 지수나 요율(이율)에 따라 달라지는 변동리스료
- 잔존가치보증에 따라 리스이용자가 지급할 것으로 예상되는 금액
- 리스이용자가 매수선택권을 행사할 것이 상당히 확실한 경우에 그 매수선택권의 행사 가격
- 리스기간이 리스이용자의 종료선택권 행사를 반영하는 경우에 그 리스를 종료하기 위하여 부담하는 금액

리스의 내재이자율을 쉽게 산정할 수 있는 경우에는 그 이자율로 리스료를 할인하며,그 이자율을 쉽게 산정할 수 없는 경우에는 리스이용자의 증분차입이자율을 사용합니다.

사용권자산은 다음 항목들의 원가로 측정됩니다.

- 리스부채의 최초 측정금액
- 리스개시일이나 그 전에 지급한 리스료(받을 리스 인센티브는 차감)
- 리스이용자가 부담하는 리스개설직접원가
- 리스 조건에서 요구하는 대로 기초자산을 해체하고 제거하거나, 기초자산이 위치한 부지를 복구하거나, 기초자산 자체를 복구할 때 리스이용자가 부담하는 원가의 추정치

단기리스나 소액 기초자산 리스와 관련된 리스료는 정액법에 따라 당기비용으로 인식합니다

연결실체가 리스이용자 회계처리 시 추가적으로 고려하는 사항은 다음과 같습니다.

연장선택권 및 종료선택권은 연결실체 전체적으로 다수의 부동산 리스계약에 포함됩니다. 리스기간을 산정할 때 경영진은 연장선택권을 행사하거나 종료선택권을 행사하지 않을 경제적 유인이 생기게 하는 관련되는 사실 및 상황을 모두 고려합니다. 연장선택권의 대상기간(또는 종료선택권의 대상 기간)은 리스이용자가 연장선택권을 행사할 것(또는 행사하지 않을 것)이 상당히 확실한 경우에만 리스 기간에 포함됩니다. 리스이용자가 통제할 수 있는 범위에 있고 전에 리스기간을 산정할 때 영향을 미친 유의적인 사건이 일어나거나 상황에 유의적인 변화가 있을 때 연결그룹은 연장선택권을 행사할 것(또는 행사하지 않을 것)이 상당히 확실한지를 다시 평가합니다.

3) 리스제공자의 회계처리

연결실체는 부동산, 차량 등의 유형자산을 운용 및 금융리스계약으로 임대하고 있으며, 리스계약의 조건은 개별적으로 협상되며 다양한 계약조건들을 포함합니다.

연결실체가 기초자산에서 계속 보유하는 모든 권리에 관련되는 위험을 관리하는 방법으로는 재구매약정, 잔존가치보증 등이 존재합니다.

① 금융리스

금융리스의 경우 리스순투자와 동일한 금액을 금융리스채권으로 인식하고, 리스실행일 현재 리스자산의 장부금액과의 차이는 리스자산처분손익으로 당기손익에 반영하고 있습니다.

또한 이자수익은 연결실체의 금융리스 순투자 미회수분에 대하여 유효이자율법을 적용하여 인식하고 있습니다. 금융리스 관련 리스개설직접원가는 금융리스채권의 최초인식액에 포함되고 리스기간 동안에 인식되는 수익을 감소시키는 방식으로 회계처리하고 있습니다.

② 운용리스

운용리스의 경우 리스료수익은 리스기간에 걸쳐 균등하게 배분된 금액으로 인식하고있으며, 운용리스의 협상 및 계약단계에서 발생한 리스개설직접원가는 기초자산의 장부금액에 더하여 자산으로 인식하고 있습니다. 또한 운용리스자산의 감가상각은 연결실체가 소유한 다른 유사자산의 감가상각과 동일하게 회계처리하고 있습니다.

4) 회계정책의 변경으로 인한 전환효과

기준서 제1116호의 적용으로 연결실체는 기준서 제1017호의 원칙에 따라 종전에 운용리스로 분류되었던 리스와 관련하여 리스부채를 인식하였습니다.

이러한 부채는 2019년 1월 1일의 리스이용자의 증분차입이자율로 할인한 나머지 리스료의 현재가치로 측정되었습니다. 2019년 1월 1일에 리스부채에 적용된 리스이용자의 증분차입이자율은 2.15~2.408%입니다.

전기말에 공시된 운용리스약정을 연결실체의 증분차입이자율로 할인한 금액과 최초적용일에 인식된 리스부채의 차이는 다음과 같습니다.

(단위: 백만원)	
구 분	금 액
전기말에 공시된 운용리스약정	775
연결실체의 증분차입이자율을 사용하여 할인한 금액	760
차감: 정액법으로 비용인식한 단기리스료	-
차감: 정액법으로 비용인식한 소액자산 리스료	45
차감: 부가가치 리스료	66
가산/차감: 기타	-
당기초 인식된 리스부채	649

4. 유의적인 회계정책

연결실체가 한국채택국제회계기준에 따른 재무제표 작성에 적용한 유의적인 회계정책은 아래 기술되어 있으며, 주석 3에서 설명하고 있는 회계정책의 변경을 제외하고당기 및 비교표시된 전기의 재무제표는 동일한 회계정책을 적용하여 작성되었습니다

(1) 영업부문

연결실체는 부문에 배분될 자원에 대한 의사결정을 하고 부문의 성과를 평가하기 위하여 최고 영업의사결정자가 주기적으로 검토하는 내부보고 자료에 기초하여 부문을구분하고 있습니다. 주석 9에서 기술한 대로 5개의 보고부문이 있으며, 각 부문은 연결실체의 전략적 영업단위들입니다. 전략적 영업단위들은 서로 다른 용역을 제공하며 각 영업단위 별로 요구되는 업무와 마케팅전략이 다르므로 분리되어 운영되고 있습니다.

최고경영자에게 보고되는 부문정보는 부문에 직접 귀속되는 항목과 합리적으로 배분할 수 있는 항목을 포함합니다. 배분되지 않은 항목은 주로 본사 건물과 같은 공통자산, 본사 관련 비용 및 법인세 자산과 부채입니다. 부문의 자본적 지출은 보고기간 중유형자산과 무형자산(영업권 제외)의 취득으로 발생한 총 원가입니다.

(2) 연결

1) 종속기업

종속기업은 연결실체에 의해 지배되는 기업입니다. 연결실체는 피투자기업에 대한 관여로 변동이익에 노출되거나 변동이익에 대한 권리가 있고 피투자기업에 대하여 자신의 힘으로 그러한 이익에 영향을 미치는 능력이 있을 때 피투자기업을 지배합니다. 종속기업의 재무제표는 지배기업이 종속기업에 대한 지배력을 획득하는 날부터 지배력을 상실할 때까지 연결 재무제표에 포함됩니다.

연결실체를 구성하는 기업이 유사한 상황에서 발생한 동일한 거래와 사건에 대하여 연결재무제표에서 채택한 회계정책과 다른 회계정책을 사용한 경우에는 그 재무제표를 적절히 수정하여 연결재무제표를 작성하고 있습니다.

2) 구조화기업

연결실체는 다수의 구조화기업을 설립하거나 투자하고 있습니다. 이러한 기업에 대해 직·간접적으로 주식을 보유하고 있지 않습니다. 구조화기업이 설립된 약정의 조건을 고려할 때, 연결실체는 구조화기업의 영업에 따른 손익을 실질적으로 모두 얻게되고 이러한 손익에 가장 유의적으로 영향을 미칠 수 있는 연결구조화기업의 활동을 지시할 수 있는 능력을 보유하고 있다고 판단되는 경우에는 연결대상에 포함하고 있습니다. 구조화기업에 대한 소유지분은 연결실체의 부채로 표시되기 때문에 구조화기업에 대한 비지배지분은 없습니다.

3) 내부거래제거

연결실체 내의 거래, 이와 관련된 잔액, 수익과 비용, 미실현손익은 연결재무제표 작성시 모두 제거하고 있습니다. 연결실체의 내부거래에서 발생한 미실현손실이 연결재무제표에서 인식해야 하는 자산손상의 징후일 경우 당기손실로 인식하고 있습니다.

4) 비지배지분

비지배지분은 취득일에 피취득자의 식별가능한 순자산에 대해 인식한 금액 중 현재의 지분상품의 비례적 몫으로 측정하고 있습니다.

5) 지배력의 상실

지배기업이 종속기업에 대한 지배력을 상실한다면, 연결재무상태표에서 종전의 종속기업에 대한 자산과 부채를 제거하고 종전의 지배지분에 귀속되는 지배력 상실 관련 손익을 인식합니다. 종속기업에 대한 잔존 투자는 지배력을 상실한 때의 공정가치로 인식합니다.

(3) 지분법피투자기업에 대한 지분

연결실체의 지분법피투자기업에 대한 지분은 관계기업과 공동기업의 지분으로 구성되어 있습니다.

관계기업은 연결실체가 재무정책 및 영업정책에 관한 의사결정에 참여할 수 있는 유의적인 영향력을 가지고 있는 회사이며, 일반적으로 연결실체가 피투자기업 의결권의 20%에서 50%를 소유하고 있다면 유의적인 영향력이 있는 것으로 판단하고 있습니다.

공동기업은 약정의 공동지배력을 보유하는 당사자들이 그 약정의 순자산에 대한 권리를 보유하는 공동약정을 말하며, 공동지배력은 약정의 지배력에 대한 계약상 합의된 공유로서, 관련활동에 대한 결정에 지배력을 공유하는 당사자들 전체의 동의가 요구될 때에만 존재합니다.

관계기업과 공동지배기업 투자지분은 최초에 취득원가로 인식하고, 취득후에는 지분법을 사용하여 회계처리하고 있습니다. 즉, 취득일 이후에 발생한 피투자자의 당기순이익 및 자본변동분 중 연결실체의 지분에 해당하는 금액을 장부금액에 가감하고, 피투자자에게 받은 분배액은 투자지분의 장부금액에서 차감하고 있습니다. 연결실체와관계기업간의 내부거래에서 발생한 미실현이익은 연결실체지분만큼 제거하고 있습니다. 미실현손실 또한 거래가 이전된 자산에 대한 손상의 증거를 제공하지 않는 한 제거하고 있습니다.

관계기업 또는 공동지배기업이 유사한 상황에서 발생한 동일한 거래와 사건에 대하여 다른 회계정책을 사용한 경우에는 관계기업 및 공동지배기업의 재무제표를 적절히 조정하고 있습니다.

투자지분의 장부금액이 영("0")으로 감소된 이후 추가 손실분에 대하여 법적의무 또는 의제의무가 있거나 피투자자를 대신하여 지불하여야 하는 경우를 제외하고는 손실을 인식하지 않고 있습니다.

(4) 현금 및 현금성자산

연결실체는 보유현금과 요구불예금, 유동성이 매우 높고 확정된 금액의 현금으로 전환이 용이하고 가치변동의 위험이 경미한 단기 투자자산을 현금 및 현금성자산으로 분류하고 있습니다. 지분상품은 현금성자산에서 제외하고 있으며 다만, 상환일이 정해져 있고 취득일로부터 상환일까지의 기간이 단기인 우선주와 같이 실질적인 현금성자산인 경우에는 현금성자산에 포함하고 있습니다.

(5) 비파생금융자산

연결실체는 계약의 당사자가 되는 때에 금융자산을 연결재무상태표에 인식하고 있습니다. 또한, 정형화된 매입이나 매도거래(즉, 관련 시장의 규정이나 관행에 의하여 일반적으로 설정된 기간 내에 당해 금융상품을 인도하는 계약조건에 따라 금융자산을 매입하거나 매도하는 경우)의 경우에는 매매일에 인식하고 있습니다.

최초 인식시점에 금융자산을 공정가치로 측정하며, 당기손익-공정가치 측정 금융자산이 아닌 경우에 해당 금융자산의 취득과 관련되는 거래원가는 최초 인식시점의 공정가치에 가산합니다. 당기손익-공정가치 측정 금융자산의 거래원가는 당기손익으로 처리합니다.

1) 당기손익-공정가치 측정 지정 금융자산

서로 다른 기준에 따라 자산이나 부채를 측정하거나 그에 따른 손익을 인식하는 경우에 측정이나 인식의 불일치가 발생하는 경우 이와 같은 불일치를 제거하거나 유의적으로 줄이는 경우에는 아래 금융자산의 분류 규정에 불구하고 최초 인식시점에 해당 금융자산을 당기손익-공정가치 측정 항목으로 지정할 수 있습니다. 다만 한번 지정하면 이를 취소할 수 없습니다.

2) 지분상품

당기매매항목이 아닌 지분상품에 대한 투자는 최초 인식시점에 후속적인 공정가치 변동을 기타포괄손익으로 표시하는 취소 불가능한 선택을 할 수 있습니다. 기타포괄손익-공정가치 측정 분류로 선택되지 아니한 지분상품은 당기손익-공정가치 측정 금융자산으로 분류합니다.

연결실체는 모든 지분상품에 대한 투자를 후속적으로 공정가치로 측정합니다. 기타포괄손익-공정가치 측정 금융자산으로 분류된 지분상품에 대해 기타포괄손익으로 인식한 금액은 해당 지분상품을 제거할 때에도 당기손익으로 재분류하지 않습니다. 이러한 지분상품에 대한 배당수익은 연결실체가 배당을 받을 권리가 확정된 때 '배당수익'으로 당기손익으로 인식합니다.

당기손익-공정가치로 측정하는 금융자산의 공정가치 변동은 연결포괄손익계산서에 '당기손익-공정가치 측정 금융자산 관련손익'으로 표시합니다. 기타포괄손익-공정가치로 측정하는 지분상품에 대한 손상차손(환입)은 별도로 구분하여 인식하지 않습니다.

3) 채무상품

채무상품은 금융자산의 관리를 위한 사업모형과 금융자산의 계약상 현금흐름 특성에 근거하여 금융자산이 후속적으로 상각후원가 측정 금융상품, 기타포괄손익-공정가치 측정 금융상품, 당기손익-공정가치 측정 금융상품으로 분류하며, 사업모형을 변경하는 경우에만 재분류합니다.

① 상각후원가 측정 금융자산

계약상 현금흐름을 수취하기 위해 보유하는 것이 목적인 사업모형 하에서 금융자산을 보유하고, 계약상 현금흐름이 원리금만으로 구성되어 있는 자산은 상각후원가로 측정합니다. 상각후원가로 측정하는 금융자산으로서 위험회피관계의 적용 대상이 아닌 금융자산의 손익은 해당 금융자산을 제거하거나 손상할 때 당기손익으로 인식합니다. 유효이자율법에 따라 인식하는 금융자산의 이자수익은 '이자수익'에 포함됩니다.

② 기타포괄손익-공정가치 측정 금융자산

계약상 현금흐름의 수취와 금융자산의 매도 둘 다를 통해 목적을 이루는 사업모형 하에서 금융자산을 보유하고, 계약상 현금흐름이 원리금만으로 구성되어 있는 금융자산은 기타포괄손익-공정가치로 측정합니다. 손상차손(환입)과 이자수익 및 외환손익을 제외하고는, 기타포괄손익-공정가치로 측정하는 금융자산의 손익은 기타포괄손익으로 인식합니다. 금융자산을 제거할 때에는 인식한 기타포괄손익누계액을 자본에서 당기손익으로 재분류합니다. 유효이자율법에 따라 인식하는 금융자산의 이자수익은 '이자수익'에 포함됩니다. 외환손익은 '외환거래손익'으로 표시하고 손상차손은 '신용손실충당금전입액'으로 표시합니다.

③ 당기손익-공정가치 측정 금융자산

상각후원가 측정이나 기타포괄손익-공정가치 측정 금융자산이 아닌 채무상품은 당기손익-공정가치로 측정됩니다. 위험회피관계가 적용되지 않는 당기손익-공정가치 측정 채무상품의 손익은 당기손익으로 인식하고 발생한 기간에 연결포괄손익계산서에 '당기손익-공정가치 측정 금융자산 관련손익'으로 표시합니다.

4) 내재파생상품

내재파생상품을 포함하는 금융자산은 복합계약 전체를 고려하여 분류를 결정하고 내재파생상품을 분리하여 인식하지 않습니다. 계약상 현금흐름이 원금과 이자로만 구성되어 있는지를 판단할 때에도 해당 복합계약 전체를 고려합니다.

5) 금융자산의 제거

금융자산의 현금흐름에 대한 계약상 권리가 소멸하거나, 금융자산의 현금흐름에 대한 권리를 양도하고 금융자산의 소유에 따른 위험과 보상의 대부분을 이전할 때 금융자산을 제거하고 있습니다. 만약, 금융자산의 소유에 따른 위험과 보상의 대부분을 보유하지도 않고 이전하지도 아니한 경우, 연결실체가 금융자산을 통제하고 있지도 않다면 금융자산을 제거하고, 금융자산을 계속 통제하고 있다면 그 양도자산에 대하여 지속적으로 관여하는 정도까지 계속하여 인식하고, 관련 부채를 함께 인식하고 있습니다.

만약, 금융자산의 현금흐름에 대한 권리를 양도하였으나 금융자산의 소유에 따른 위험과 보상의 대부분을 연결실체가 보유하고 있는 경우에는 당해 금융자산을 계속 인식하고, 수취한 매각금액은 부채로 인식하고 있습니다.

6) 금융자산과 부채의 상계

금융자산과 부채는 연결실체가 자산과 부채를 상계할 수 있는 법적인 권리가 있고 순액으로 결제하거나, 자산을 실현하는 동시에 부채를 결제할 의도가 있는 경우에만 상계하여 연결재무상태표에 순액으로 표시하고 있습니다.

(6) 파생금융상품

파생상품은 최초 인식시 계약일의 공정가치로 측정하며, 후속적으로 매 보고기간 말의 공정가치로 측정하고 있습니다. 파생상품의 공정가치 변동으로 인한 평가손익은 각각 아래와 같이 인식하고 있습니다.

1) 위험회피회계

연결실체는 이자율위험과 환율위험을 회피하기 위하여 통화스왑 등의 파생금융상품계약을 체결하고 있습니다. 회피대상 위험으로 인한 자산 또는 부채, 발생가능성이 매우 높은 예상거래 또는 확정거래의 환율변동위험(현금흐름위험회피)을 회피하기 위하여 일부파생상품을 위험회피수단으로 지정하고 있습니다.

연결실체는 위험회피관계의 개시시점에 위험회피관계, 위험관리목적과 위험회피전략을 공식적으로 지정하고 문서화를 수행하고 있습니다. 또한 이 문서에는 위험회피수단, 위험회피대상항목 및 위험회피관계의 개시시점과 그 후속기간에 회피대상위험으로 인한 위험회피대상항목의 공정가치 또는 현금흐름의 변동을 위험회피수단이 상쇄하는 효과를 평가하는 방법 등을 포함하고 있습니다.

위험회피수단으로 지정되고 현금흐름위험회피회계의 적용요건을 충족한 파생상품의 공정가치변동분 중 위험회피에 효과적인 부분은 자본으로 처리하며, 위험회피에 비효과적인 부분은 당기손익으로 인식하고 있습니다. 현금흐름위험회피회계는 연결실체가 더 이상 위험회피관계를 지정하지 않거나 위험회피수단이 소멸, 매각, 청산, 행사되거나, 현금흐름위험회피회계의 적용요건을 더 이상 충족하지 않을 경우 중단됩니다. 현금흐름위험회피회계의 중단시점에서 자본으로 인식한 파생상품의 누적평가손익은 향후 예상거래가 발생하는 회계기간에 걸쳐 당기손익으로 인식하고 있습니다. 다만, 예상거래가 더 이상 발생하지 않을 것이라 예상되는 경우에는 자본으로 인식한 파생상품의 누적평가손익은 즉시 당기손익으로 인식하고 있습니다.

(7) 금융자산의 손상

당기손익-공정가치 측정 금융자산을 제외한 상각후원가 측정 금융자산 및 기타포괄손익-공정가치 측정 금융자산은 매 보고기간 말에 기대신용손실을 평가하여 손실충당금으로 인식하고 있습니다.

금융자산의 최초 인식 후 신용위험의 증가 정도에 따라 아래 표와 같이 3단계로 구분하여 손실충당금을 측정합니다.

구 분	손실충당금
-----	-------

Stage 1	최초 인식 후 신용위험이 유의적으로 증가하지 않은 경우	12개월 기대신용손실: 보고기간 말 이후 12개월 내에 발생 가능한 금융상품의 채무불이행 사건으로 인한 기대신용손실
Stage 2	최초 인식 후 신용위험이 유의적으로 증가한 경우	전체기간 기대신용손실: 기대존속기간에 발생할 수 있는 모든 채무불이행 사건으로 인한 기대신용손실
Stage 3	신용이 손상된 경우	

한편, 최초 인식 시점에 신용이 손상된 금융자산은 최초 인식 후 전체기간 기대신용손실의 누적변동분만을 손실충당금으로 계상합니다.

전체기간은 금융상품의 계약만기까지의 기간으로서 기대존속기간을 의미합니다.

1) 미래전망정보의 반영

연결실체는 신용위험 유의적 증가 여부 판단 및 기대신용손실 측정 시 미래전망정보를 반영하고 있습니다.

기대신용손실의 측정요소가 경기변동과 일정한 상관관계가 있는 것으로 가정하고 거시경제 변수와 측정요소 간 모델링을 통해 미래전망정보를 측정요소에 반영하는 방식으로 기대신용손실을 산출하고 있습니다.

2) 상각후원가 측정 금융자산의 기대신용손실 측정

상각후원가 측정 금융자산의 기대신용손실은 당해 자산의 계약상 수취하기로 한 현금흐름과 수취할 것으로 예상하는 현금흐름의 현재가치의 차이로 측정합니다. 이를 위하여 개별적으로 유의적인 금융자산에 대해 예상회수현금흐름을 산출하고 있습니다.

개별적으로 유의적이지 않은 금융자산의 경우 그 금융자산은 유사한 신용위험의 특성을 가진 금융자산의 집합에 포함하여 집합적으로 기대신용손실을 측정합니다.

기대신용손실은 대손충당금 계정을 사용하여 차감하고, 동 금융자산이 회수불가능하다고 판단되는 경우 해당 금융자산과 같이 상각합니다. 기존에 대손상각하였던 대출채권이 후속적으로 회수된 경우 대손충당금을 증가시키며, 대손충당금의 변동은 당기손익으로 인식합니다.

3) 기타포괄손익-공정가치 측정 금융자산의 기대신용손실 측정

기대신용손실의 산출방법은 상각후원가 측정 금융자산과 동일하나, 대손충당금의 변동은 기타포괄손익으로 인식합니다. 기타포괄손익-공정가치 측정 금융자산은 처분 및 상환의 경우에 대손충당금 금액을 기타포괄손익에서 당기손익으로 재분류하여 당기손익으로 인식합니다.

(8) 유형자산

유형자산은 최초에 원가로 측정하여 인식하고 있습니다. 유형자산의 원가에는 경영진이 의도하는 방식으로 자산을 가동하는데 필요한 장소와 상태에 이르게 하는데 직접 관련되는 원가 및 자산을 해체, 제거하거나 부지를 복구하는데 소요될 것으로 추정되는 원가가 포함됩니다.

유형자산은 최초 인식후에는 원가에서 감가상각누계액과 손상차손누계액을 차감한 금액을 장부금액으로 하고 있습니다.

유형자산의 일부를 대체할 때 발생하는 원가는 해당 자산으로부터 발생하는 미래 경제적 효익이 연결실체에 유입될 가능성이 높으며 그 원가를 신뢰성 있게 측정할 수 있는 경우에 자산의 장부금액에 포함하거나 적절한 경우 별도의 자산으로 인식하고 있습니다. 이 때 대체된 부분의 장부금액은 제거하고 있습니다. 그 외의 일상적인 수선·유지와 관련하여 발생하는 원가는 발생시점에 당기손익으로 인식하고 있습니다.

유형자산 중 토지는 감가상각을 하지 않으며, 그 외 유형자산은 자산의 취득원가에서 잔존가치를 차감한 금액에 대하여 아래에 제시된 경제적 내용연수에 걸쳐 해당 자산에 내재되어 있는 미래 경제적 효익의 예상 소비 형태를 가장 잘 반영한 정액법으로 상각하고 있습니다.

유형자산을 구성하는 일부의 원가가 당해 유형자산의 전체원가와 비교하여 유의적이라면,

해당 유형자산을 감가상각할 때 그 부분은 별도로 구분하여 감가상각하고 있습니다.

유형자산의 제거로 인하여 발생하는 손익은 순매각금액과 장부금액의 차이로 결정되고 기타 영업손익으로 인식합니다.

유형자산의 추정 내용연수 및 감가상각방법은 다음과 같습니다.

구 분	내용연수	상각방법
사무실설비	5년	정액법
차량운반구	4년	정액법
집기비품	5년	정액법

연결실체는 매 보고기간 말에 자산의 잔존가치와 내용연수 및 감가상각방법을 재검토하고 재검토 결과 이를 변경하는 것이 적절하다고 판단되는 경우 회계추정의 변경으로 처리하고 있습니다.

(9) 무형자산

무형자산은 최초 인식할 때 원가로 측정하며, 최초 인식 후에 원가에서 상각누계액과손상차손누계액을 차감한 금액을 장부금액으로 인식하고 있습니다.

무형자산은 사용 가능한 시점부터 잔존가치를 영("0")으로 하여 아래의 내용연수 동안 정액법으로 상각하고 있습니다. 다만, 일부 무형자산에 대해서는 이를 이용할 수 있을 것으로 기대되는 기간이 예측가능하지 않아 당해 무형자산의 내용연수가 비한정인 것으로 평가하고 상각하지 아니하고 있습니다.

구분	내용연수
소프트웨어	5년
회원권	비한정 내용연수 또는 계약기간

내용연수가 유한한 무형자산의 상각기간과 상각방법은 매 회계연도 말에 재검토하고내용연수가 비한정인 무형자산에 대해서는 그 자산의 내용연수가 비한정이라는 평가가 계속하여 정당한지를 매 보고기간 말에 재검토하며, 이를 변경하는 것이 적절하다고 판단되는 경우 회계추정의 변경으로 처리하고 있습니다.

(10) 비금융자산의 손상

종업원급여에서 발생한 자산 및 이연법인세자산을 제외한 모든 비금융자산에 대해서는 매 보고기간말마다 자산손상을 시사하는 징후가 있는지를 검토하며, 만약 그러한 징후가 있다면 당해 자산의 회수가능액을 추정하고 있습니다. 단, 내용연수가 비한정인 무형자산, 아직 사용할 수 없는 무형자산에 대해서는 자산손상을 시사하는 징후와관계없이 매년 회수가능액과 장부금액을 비교하여 손상검사를 하고 있습니다.

회수가능액은 개별 자산별로, 또는 개별 자산의 회수가능액을 추정할 수 없다면 그 자산이 속하는 현금창출단위별로 회수가능액을 추정하고 있습니다. 회수가능액은 사용가치와 순공정가치 중 큰 금액으로 결정하고 있습니다. 사용가치는 자산이나 현금창출단위에서 창출될 것으로 기대되는 미래현금흐름을 화폐의 시간가치 및 미래현금흐름을 추정할 때 조정되지 아니한 자산의 특유위험에 대한 현행 시장의 평가를 반영한 적절한 할인율로 할인하여 추정합니다.

자산이나 현금창출단위의 회수가능액이 장부금액에 미달하는 경우 자산의 장부금액을 감소시키며 즉시 당기손익으로 인식하고 있습니다.

(11) 리스 - 2019년 1월 1일 이후에 적용한 정책

1) 리스이용자의 회계처리

연결실체는 부동산 및 차량 등의 유형자산을 리스계약으로 임차하고 있으며, 리스계약의 조건은 개별적으로 협상되며 다양한 계약조건들을 포함합니다. 리스계약이 부과하는 다른 제약은 없지만, 리스자산은 차입금의 담보로 제공될 수 없습니다.

연결실체는 리스개시일에 사용권자산과 리스부채를 인식합니다. 각 리스료의 지급은부채의 상환과 금융원가로 배분됩니다. 각 기간의 리스부채 잔액에 대하여 일정한 기간이자율이 산출되도록 계산된 금액을 금융원가로 당기손익에 인식합니다. 사용권자산은 리스개시일부터 사용권자산의 리스기간동안 정액법으로 감가상각합니다.

리스부채는 리스개시일에 그날 현재 지급되지 않은 리스료의 현재가치로 측정하며, 리스부채의 측정치에 포함되는 리스료는 다음 금액으로 구성됩니다.

- 고정리스료(실질적인 고정리스료 포함하고, 받을 리스 인센티브는 차감)
- 지수나 요율(이율)에 따라 달라지는 변동리스료
- 잔존가치보증에 따라 리스이용자가 지급할 것으로 예상되는 금액
- 리스이용자가 매수선택권을 행사할 것이 상당히 확실한 경우에 그 매수선택권의 행사 가격
- 리스기간이 리스이용자의 종료선택권 행사를 반영하는 경우에 그 리스를 종료하기 위하여 부담하는 금액

리스의 내재이자율을 쉽게 산정할 수 있는 경우에는 그 이자율로 리스료를 할인하며, 그 이자율을 쉽게 산정할 수 없는 경우에는 리스이용자의 증분차입이자율을 사용합니다.

사용권자산은 다음 항목들의 원가로 측정됩니다.

- 리스부채의 최초 측정금액
- 리스개시일이나 그 전에 지급한 리스료(받을 리스 인센티브는 차감)
- 리스이용자가 부담하는 리스개설직접원가
- 리스 조건에서 요구하는 대로 기초자산을 해체하고 제거하거나, 기초자산이 위치한 부지를 복구하거나, 기초자산 자체를 복구할 때 리스이용자가 부담하는 원가의 추정치

단기리스나 소액 기초자산 리스와 관련된 리스료는 정액법에 따라 당기비용으로 인식합니다

연결실체가 리스이용자 회계처리 시 추가적으로 고려하는 사항은 다음과 같습니다.

연장선택권 및 종료선택권은 연결실체 전체적으로 다수의 부동산 리스계약에 포함됩니다. 리스기간을 산정할 때 경영진은 연장선택권을 행사하거나 종료선택권을 행사하지 않을 경제적 유인이 생기게 하는 관련되는 사실 및 상황을 모두 고려합니다.

연장선택권의 대상기간(또는 종료선택권의 대상 기간)은 리스이용자가 연장선택권을 행사할 것(또는 행사하지 않을 것)이 상당히 확실한 경우에만 리스 기간에 포함됩니다.

리스이용자가 통제할 수 있는 범위에 있고 전에 리스기간을 산정할 때 영향을 미친 유의적인 사건이 일어나거나 상황에 유의적인 변화가 있을 때 연결그룹은 연장선택권을 행사할 것(또

는 행사하지 않을 것)이 상당히 확실한지를 다시 평가합니다.

2) 리스제공자의 회계처리

연결실체는 부동산, 차량 등의 유형자산을 운용 및 금융리스계약으로 임대하고 있으며, 리스 계약의 조건은 개별적으로 협상되며 다양한 계약조건들을 포함합니다.

연결실체가 기초자산에서 계속 보유하는 모든 권리에 관련되는 위험을 관리하는 방법으로는 채구매약정, 잔존가치보증 등이 존재합니다.

① 금융리스

금융리스의 경우 리스순투자와 동일한 금액을 금융리스채권으로 인식하고, 리스실행일 현재 리스자산의 장부금액과의 차이는 리스자산처분손익으로 당기손익에 반영하고 있습니다.

또한 이자수익은 연결실체의 금융리스 순투자 미회수분에 대하여 유효이자율법을 적용하여 인식하고 있습니다. 금융리스 관련 리스개설직접원가는 금융리스채권의 최초인식액에 포함되고 리스기간 동안에 인식되는 수익을 감소시키는 방식으로 회계처리하고 있습니다.

② 운용리스

운용리스의 경우 리스료수익은 리스기간에 걸쳐 균등하게 배분된 금액으로 인식하고있으며, 운용리스의 협상 및 계약단계에서 발생한 리스개설직접원가는 기초자산의 장부금액에 더하여 자산으로 인식하고 있습니다. 또한 운용리스자산의 감가상각은 연결실체가 소유한 다른 유사자산의 감가상각과 동일하게 회계처리하고 있습니다.

(12) 리스 - 2019년 1월 1일 이전에 적용한 정책

연결실체는 리스자산의 소유에 따른 위험과 보상의 대부분이 리스이용자에게 이전되는 경우에는 금융리스로 분류하고, 위험과 보상의 대부분을 이전하지 않는 리스는 운용리스로 분류하고 있습니다.

1) 금융리스

금융리스의 경우 리스순투자와 동일한 금액을 금융리스채권으로 인식하고, 리스실행일 현재 리스자산의 장부금액과의 차이는 리스자산처분손익으로 당기손익에 반영하고 있습니다. 또한 이자수익은 연결실체의 금융리스 순투자 미회수분에 대하여 유효이자율법을 적용하여 인식하고 있습니다. 금융리스 관련 리스개설직접원가는 금융리스채권의 최초인식액에 포함되고 리스기간 동안에 인식되는 수익을 감소시키는 방식으로 회계처리하고 있습니다.

2) 운용리스

운용리스의 경우 리스료수익은 리스기간에 걸쳐 균등하게 배분된 금액으로 인식하고있으며, 운용리스의 협상 및 계약단계에서 발생한 리스개설직접원가는 기초자산의 장부금액에 더하여 인식하고 있습니다. 또한 운용리스자산의 감가상각은 연결실체가 소유한 다른 유사자산의 감가상각과 동일하게 회계처리하고 있습니다. 운용리스의 인센티브는 총효익을 리스기간에 걸쳐 리스비용에서 차감하여 인식하고 있습니다.

(13) 비파생금융부채

연결실체는 금융부채 계약상 내용의 실질과 금융부채의 정의에 따라 금융부채 계약의 당사자가 되는 때에 연결재무상태표에 인식하고 있습니다. 당기손익-공정가치 측정 금융부채의 거래원가는 당기손익으로 처리합니다.

1) 당기손익-공정가치 측정 지정 금융부채

서로 다른 기준에 따라 자산이나 부채를 측정하거나 그에 따른 손익을 인식하여 생길수 있는 인식이나 측정의 불일치를 제거하거나 유의적으로 줄일 수 있는 경우 및 문서화된 위험관리 전략이나 투자전략에 따라 금융상품집합을 공정가치 기준으로 관리하고 그 성과를 평가하는 경우에는 최초 인식 시점에 해당 금융부채를 당기손익-공정가치 측정 항목으로 지정할 수 있습니다. 다만 한번 지정하면 이를 취소할 수 없습니다. 당기손익-공정가치 측정 지정 금융부채의 자기신용위험 변동에 따른 공정가치변동은 기타포괄손익으로 인식하고 있습니다.

2) 당기손익-공정가치 측정 금융부채

당기손익-공정가치 측정 금융부채는 최초 인식 후 공정가치로 측정하며, 공정가치의변동은 당기손익-공정가치 측정 금융상품 관련손익으로 인식하고 있습니다.

3) 기타금융부채

당기손익-공정가치 측정 금융부채로 분류되지 않은 비파생금융부채는 기타금융부채로 분류하며, 기타금융부채는 예수부채, 차입부채, 사채 등을 포함합니다. 기타금융부채는 최초 인식 시 발행과 직접 관련되는 거래원가를 차감한 공정가치로 측정하고 있습니다. 후속적으로 기타금융부채는 유효이자율법을 사용하여 상각후원가로 측정되며, 이자비용은 유효이자율법을 적용하여 인식합니다.

금융부채는 계약상 의무가 이행, 취소 또는 만료됨으로 인하여 소멸한 경우에 연결재무상태표에서 제거합니다.

(14) 종업원급여

1) 단기종업원급여

종업원이 관련 근무용역을 제공한 보고기간의 말부터 12개월 이내에 결제될 단기종업원급여는 근무용역과 교환하여 지급이 예상되는 금액을 근무용역이 제공된 때에 당기손익으로 인식하고 있습니다. 단기종업원급여는 할인하지 않은 금액으로 측정하고 있습니다.

2) 기타장기종업원급여

종업원이 관련 근무용역을 제공한 보고기간 말부터 12개월 이내에 지급되지 않을 기타장기종업원급여는 당기와 과거기간에 제공한 근무용역의 대가로 획득한 미래의 급여액을 현재가치로 할인하고, 관련 채무를 직접 결제하는 데 사용할 수 있는 사외적립자산의 공정가치를 차감하여 부채로 인식하고 있습니다. 부채는 관련 급여의 만기와 유사한 만기를 가지는 우량 회사채의 이자율을 사용하여 추정 미래 현금흐름을 할인한 후 결정되고 있습니다. 보험수리적 가정의 변동과 경험적 조정에서 발생하는 손익은 발생한 기간에 전액 당기손익으로 인식하고 있습니다.

3) 퇴직급여: 확정급여제도

보고기간 말 현재 확정급여제도와 관련된 확정급여부채는 확정급여채무의 현재가치에서 사외적립자산의 공정가치를 차감하여 인식하고 있습니다.

확정급여부채는 매년 독립적인 계리사에 의해 예측단위적립방식으로 계산되고 있습니다. 확정급여채무의 현재가치에서 사외적립자산의 공정가치를 차감하여 산출된 순액이 자산일 경우, 제도로부터 환급받거나 제도에 대한 미래기여금이 절감되는 방식으로 이용가능한 경제적 효익의 현재가치를 한도로 자산을 인식하고 있습니다.

순확정급여부채의 재측정요소는 보험수리적손익, 순확정급여부채의 순이자에 포함된 금액을 제외한 사외적립자산의 수익 및 순확정급여부채의 순이자에 포함된 금액을 제외한 자산 인식상한효과의 변동으로 구성되어 있으며, 즉시 기타포괄손익으로 인식됩니다. 연결실체는 순확정급여부채(자산)의 순이자를 순확정급여부채(자산)에 연차보고기간 초에 결정된 할인을 곱하여 결정되며 보고기간 동안 기여금 납부와 급여지급으로 인한 순확정급여부채(자산)의 변동을 고려하여 결정하고 있습니다. 확정급여제도와 관련된 순이자비용과 기타비용은 당기손익으로 인식됩니다.

제도의 개정이나 축소가 발생하는 경우, 과거근무에 대한 효익의 변동이나 축소에 따른 손익은 즉시 당기손익으로 인식하고 있습니다. 연결실체는 확정급여제도의 정산이 일어나는 때에 정산으로 인한 손익을 인식하고 있습니다.

(15) 충당부채

충당부채는 과거사건의 결과로 존재하는 현재의무(법적의무 또는 의제의무)로서, 당해 의무를 이행하기 위하여 경제적효익을 갖는 자원이 유출될 가능성이 높으며 그 의무의 이행에 소요되는 금액을 신뢰성 있게 추정할 수 있는 경우에 인식하고 있습니다.

충당부채로 인식하는 금액은 관련된 사건과 상황에 대한 불가피한 위험과 불확실성을 고려하여 현재의무를 보고기간말에 이행하기 위하여 소요되는 지출에 대한 최선의 추정치입니다. 화폐의 시간가치 효과가 중요한 경우 충당부채는 의무를 이행하기 위하여 예상되는 지출액의 현재가치로 평가하고 있습니다.

매 보고기간말마다 충당부채의 잔액을 검토하고, 보고기간말 현재 최선의 추정치를 반영하여 조정하고 있습니다. 의무이행을 위하여 경제적효익이 내재된 자원이 유출될 가능성이 더 이상 높지 아니한 경우에는 관련 충당부채를 환입하고 있습니다.

(16) 납입자본

1) 지분상품

보통주는 자본으로 분류하며 자본거래에 직접 관련되어 발생하는 증분원가는 세금효과를 반영한 순액으로 자본에서 차감하고 있습니다.

2) 신종자본증권

당사는 계약상 의무를 결제하기 위한 현금 등 금융자산의 인도를 회피할 수 있는 무조건적인 권리를 가지고 있는 신종자본증권의 경우 지분상품으로 분류하여 자본의 일부로 표시하고 있습니다.

(17) 외화환산

연결실체를 구성하는 개별기업들의 재무제표 작성에 있어서 그 기업의 기능통화 외의 통화(외화)로 이루어진 거래는 거래일의 환율을 적용하여 기록하고 있습니다. 매 보고기간 말에 화폐성 외화항목은 보고기간 말의 마감환율로 환산하고 있습니다. 공정가치로 측정하는 비화폐성 외화항목은 공정가치가 결정된 날의 환율로 환산하고, 역사적원가로 측정하는 비화폐성항목은 거래일의 환율로 환산하고 있습니다.

화폐성항목의 환산으로 인해 발생한 외환차이는 당기손익으로 인식하고 있습니다. 비화폐성항목에서 발생한 손익을 기타포괄손익으로 인식하는 경우에는 그 손익에 포함된 환율변동효과를 기타포괄손익으로 인식하고, 당기손익으로 인식하는 경우에는 환율변동효과를 당기손익으로 인식하고 있습니다.

(18) 주식기준보상

연결실체는 제공받는 재화나 용역의 대가로 종업원에게 주식이나 주식선택권을 부여하는 주식결제형 주식보상거래에 대하여, 제공받는 재화나 용역의 공정가치 또는 제공받는 재화나 용역의 공정가치를 신뢰성 있게 측정할 수 없다면 부여한 지분상품의 공정가치에 기초하여 재화나 용역의 공정가치를 간접측정하고 그 금액을 가득기간 동안에 종업원급여비용과 자본으로 인식하고 있습니다. 주식선택권의 가득조건이 용역제공조건 또는 시장조건이 아닌 가득조건인 경우에는 궁극적으로 가득되는 주식선택권의 실제수량에 기초하여 결정되도록 인식된 종업원비용을 조정하고 있습니다.

제공받는 재화나 용역의 대가로 현금을 지급하는 현금결제형 주식기준보상거래의 경우에는 제공받는 재화나 용역과 그 대가로 부담하는 부채를 공정가치로 측정하고 가득기간동안 종업원급여비용과 부채로 인식하고 있습니다. 또한 부채가 결제될 때까지 매 보고기간 말과 최종결제일에 부채의 공정가치를 재측정하고, 공정가치의 변동액은 급여로 인식하고 있습니다.

연결실체의 임직원에게는 모회사인 신한금융지주회사의 주식에 근거한 주식기준보상이 부여되어 있으며, 연결실체는 신한금융지주회사와의 상환지급약정에 따라 주식기준보상거래의 보상원가를 현금으로 부담하게 되어 있습니다. 연결실체는 해당 주식보상비용을 약정용역제공기간에 안분하여 기간비용 및 미지급비용으로 각각 계상하고 있습니다. 약정용역제공기간동안 임직원 등의 사망, 퇴직 또는 해고 등으로 계약의무를 이행하지 못하여 부여된 권리가 행사되지 않고 소멸하는 경우에는 기인식한 미지급비용을 보상비용에서 차감합니다.

(19) 금융보증계약

금융보증계약은 채무상품의 최초 계약조건이나 변경된 계약조건에 따라 지급기일에 특정 채무자가 지급하지 못하여 보유자가 입은 손실을 보상하기 위해 발행자가 특정 금액을 지급하여야 하는 계약입니다. 금융보증계약은 최초 인식시 공정가치로 측정하여 지급보증충당부채에 포함되며, 공정가치는 당해 금융보증계약의 기간 동안 상각됩니다.

최초 인식 이후에는 다음 중 큰 금액으로 측정됩니다.

- 기업회계기준서 제1109호 '금융상품'에 따라 산정된 손실충당금
- 최초 인식금액에서 기업회계기준서 제1115호 '고객과의 계약에서 생기는 수익'에 따라 인식한 이익누계액을 차감한 금액

(20) 수익 · 비용의 인식

1) 이자수익과 이자비용

금융자산 및 금융부채에서 발생하는 이자수익과 이자비용은 유효이자율법을 적용하여 포괄손익계산서에 인식합니다. 유효이자율법은 금융자산이나 금융부채의 상각후원가를 계산하고 관련 기간에 걸쳐 이자수익이나 이자비용을 배분하는 방법입니다. 유효이자율을 계산할 때 당해 금융상품의 모든 계약조건을 고려하여 미래현금흐름을 추정하나, 미래 신용위험에 따른 손실은 고려하지 않습니다. 또한, 거래원가 및 기타의 할증액과 할인액 등을 반영합니다. 금융자산이나 유사한 금융자산의 집합이 손상차손으로 감액되면, 그 후의 이자수익은 손상차손을 측정할 목적으로 미래현금흐름을 할인하는 데 사용한 이자율을 사용하여 인식합니다.

2) 배당수익

배당수익은 주주로서 배당을 받을 권리가 확정되는 시점에 인식합니다. 배당수익은 지분증권의 분류에 따라 포괄손익계산서상 적정한 손익항목으로 표시됩니다.

3) 수수료수익

연결실체는 금융용역수수료를 그 수수료의 부과목적과 관련 금융상품의 회계처리 기준에 따라 다음과 같이 구분하여 처리합니다.

① 금융상품의 유효수익을 구성하는 수수료

금융상품의 유효이자율의 일부를 구성하는 수수료의 경우 일반적으로 유효이자율에 대한 조정항목으로 처리합니다. 이러한 수수료에는 차입자의 재무상태, 보증, 담보와 기타 보장약정과 관련된 평가 및 사무처리, 관련 서류의 준비 및 작성 등의 활동에 대한 보상, 금융부채 발행시 수취된 개설수수료 등이 포함됩니다.

② 용역을 제공함으로써 가득되는 수수료

업무수탁수수료, 보증용역수수료, 대출확약수수료 등 일정기간 동안 용역의 제공대가로 부과되는 수수료는 그 용역을 제공하는 때에 수익으로 인식합니다.

(21) 법인세

법인세비용은 당기법인세와 이연법인세로 구성되어 있으며, 기타포괄손익이나 자본에 직접 인식되는 거래나 사건 또는 사업결합에서 발생하는 세액을 제외하고는 당기손익으로 인식하고 있습니다.

연결실체의 모회사인 신한금융지주회사는 연결실체를 포함한 국내 완전자회사를 하나의 납세단위로 보아 소득금액을 통산하여 법인세를 신고·납부하고, 연결실체는 신한금융지주회사에 연결법인세 부담세액 개별귀속액을 지급할 의무만 존재하므로, 해당 금액을 부채로 계상하였습니다. 자산·부채의 장부금액과 세무가액의 차이인 일시적차이와 이월공제가 가능한 세무상결손금과 세액공제 등에 대하여 미래에 부담하게 될 법인세부담액과 미래에 경감될 법인세부담액 중 연결실체에 직접 귀속되는 항목에 대하여 각각 이연법인세부채 및 자산으로 인식하고 있습니다.

종속기업, 관계기업 및 조인트벤처 투자지분에 관한 가산할 일시적차이에 대해서는 연결실체가 일시적차이의 소멸시점을 통제할 수 있으며, 예측가능한 미래에 일시적차이가 소멸하지 않을 가능성이 높은 경우를 제외하고는 모두 이연법인세부채를 인식하고 있습니다. 또한, 차감할 일시적차이로 인하여 발생하는 이연법인세자산은 일시적차이가 예측가능한 미래에 소멸할 가능성이 높고, 일시적차이가 사용될 수 있는 과세소득이 발생할 가능성이 높은 경우에 인식하고 있습니다.

이연법인세자산의 장부금액은 매 보고기간 말에 검토하고, 이연법인세자산으로 인한혜택이 사용되기에 충분한 과세소득이 발생할 가능성이 더 이상 높지 않은 경우 이연법인세자산의 장부금액을 감소시키고 있습니다.

이연법인세자산과 부채는 보고기간 말 제정되었거나 실질적으로 제정된 세법에 근거하여 당해 자산이 실현되거나 부채가 지급될 보고기간에 적용될 것으로 기대되는 세율을 사용하여 측정하고 있습니다. 이연법인세자산과 이연법인세부채를 측정할 때에는 보고기간 말 현재 연결실체가 관련 자산과 부채의 장부금액을 회수하거나 결제할 것으로 예상되는 방식에 따

라 법인세효과를 반영하였습니다.

이연법인세자산과 부채는 동일 과세당국이 부과하는 법인세이고, 연결실체가 인식된금액을 상계할 수 있는 법적 권한을 가지고 있으며 당기 법인세부채와 자산을 순액으로 결제할 의도가 있는 경우에만 상계하고 있습니다. 배당금 지급에 따라 추가적으로 발생하는 법인세비용이 있다면 배당금지급과 관련한 부채가 인식되는 시점에 인식하고 있습니다.

(22) 매각예정비유동자산

비유동자산 또는 처분자산집단의 장부금액이 계속 사용이 아닌 매각거래를 통하여 주로 회수될 것으로 예상된다면 이를 매각예정자산으로 분류하고 있습니다. 이러한 조건은 당해 자산(또는 처분자산집단)이 현재의 상태로 즉시 매각 가능하여야 하며 매각될 가능성이 매우 높을 때에만 충족된 것으로 간주하고 있습니다. 자산(또는 처분자산집단)을 매각예정으로 최초 분류하기 직전에 해당자산(또는 자산과 부채)의 장부금액과 순공정가치 중 작은 금액으로 측정하고 있습니다. 최초 분류시 손상이 인식된 자산의 순공정가치가 하락하면 손상차손을 즉시 당기손익으로 인식하고, 순공정가치가 증가하면 과거에 인식하였던 손상차손누계액을 한도로 하여 당기손익으로 인식하고 있습니다.

비유동자산이 매각예정으로 분류되거나 매각예정으로 분류된 처분자산집단의 일부인 경우에는 그 자산은 상각하지 아니하고 있습니다.

(23) 주당이익

연결실체는 기본주당이익을 당기순손익에 대하여 계산하고 연결포괄손익계산서에 표시하고 있습니다. 기본주당이익은 보통주에 귀속되는 당기순손익을 보고기간 동안에 유통된 보통주식수를 가중평균한 주식수로 나누어 계산하고 있습니다.

(24) 연결회사가 적용하지 않은 해석서

IFRS 해석위원회는 2019년 12월 16일에 '리스기간과 임차자산개량권의 내용연수'에 대해 집행가능한 기간을 결정 시 리스 종료에 따른 모든 경제적 불이익을 고려한다는 내용을 발표하였습니다. 연결실체는 해당 결정으로 인한 집행가능한 기간에 대한 회계정책 변경이 재무제표에 미치는 영향을 분석중에 있으며 분석이 완료된 이후 재무제표에 그 효과를 반영할 예정입니다.

(25) 미적용 제·개정 기준서

제정·공표되었으나 2019년 1월 1일 이후 시작하는 회계연도에 시행일이 도래하지 아니한 제·개정 기준서 및 해석서는 다음과 같습니다. 당사는 재무제표 작성시 다음의 제·개정 기준서 및 해석서를 조기적용하지 아니하였습니다.

다음의 제·개정 기준서는 당사에 중요한 영향을 미치지 않을 것으로 판단됩니다.

- 재무보고를 위한 개념체계 개정
- 사업의 정의(기업회계기준서 제1103호 '사업결합' 개정)

5. 금융상품 위험관리

금융상품과 관련하여 연결실체는 신용위험, 유동성위험 및 시장위험에 노출되어 있습니다. 연결실체가 노출되어 있는 상기 위험에 대한 정보와 연결실체의 목표, 정책, 위험 평가 및 관리 절차, 그리고 자본관리는 다음과 같습니다. 추가적인 계량적 정보에 대해서는 본 재무제표 전반에 걸쳐서 공시되어 있습니다.

(1) 위험관리정책

연결실체가 사업분야별로 부담하고 있는 위험은 신용, 유동성, 시장위험 등이 있으며이를 유형별로 관리하고 있습니다. 상기 위험은 연결실체의 모회사인 신한금융지주회사와 연결실체가 정한 리스크관리 절차에 따라 인식, 측정, 모니터링, 통제되고 있습니다. 연결실체의 주요 위험관리부서는 리스크관리부, 심사1부, 심사2부로 구성되어 있으며 리스크관리부는 신용, 유동성, 시장위험 등을 측정 및 관리하고 심사부는 신규여신에 대한 검토 및 주기적인 론리뷰 등을 통해 신용위험을 관리하고 있습니다.

위험관리위원회는 위험관리와 관련한 최고의사결정 기구로서 아래와 같은 사항을 심의, 의결하는 기능을 가지고 있습니다.

- 금리, 환율, 경기 등의 예측에 관한 사항
- 자산·부채의 최적의 운용, 조달에 관한 기본방침의 수립 및 조정에 관한 사항
- 장단기 자금계획의 수립, 조정, 통제 및 평가에 관한 사항
- 이사회에서 정한 리스크한도내에서의 한도설정 및 운용에 관한 사항
- 기타 법령에 정한 사항 또는 사장, 위원장이 필요하다고 인정하는 사항

(2) 신용위험

연결실체는 일정 수준의 신용위험에 노출되어 있으며, 이는 채무자의 부도, 거래상대방의 계약불이행 등 채무불이행으로 인하여 발생할 수 있는 잠재적인 경제적 손실 위험을 의미합니다. 신용위험은 회사의 영업활동에 있어 가장 중요하게 관리되어야 할 위험으로 분류되며, 경영진은 신용위험 익스포저를 주의 깊게 관리하고 있습니다. 신용위험 익스포저라 함은 대출, 유가증권 뿐만 아니라 파생상품 등 부외거래를 비교 가능한 방식에 의해 합산한 총 신용위험 노출액을 말합니다. 신용노출은 주로 예치금과 대출채권과 관련된 대출 과정 및 채무증권에 대한 투자활동 등에서 발생하며, 대출 약정 등의 재무제표의 난외 계정과 관련한 신용위험이 존재합니다. 신용위험은 리스크관리부, 심사1부, 심사2부, 여신관리부 등 신용리스크 관련 부서에 의해 관리되며, 정기적으로 위험관리위원회와 이사회에 보고되고 있습니다.

1) 신용위험 관리

연결실체의 신용위험관리는 리스크와 이익이 조화를 이루도록 하며 리스크와 이익기회가 크게 상충될 경우에는 리스크 관리를 우선으로 하고 있습니다. 또한 신용리스크가 수반되는 모든 거래는 발생가능한 신용리스크를 평가하여 한도관리 등 적절한 관리조치를 수행하고 있습니다.

2) 위험한도관리 및 위험경감 정책

연결실체는 특정부문에 익스포저가 편중되어 발생하는 신용리스크에 대비하기 위하여 동일 인별, 동일계열별, 상품별 등 각 부문별로 익스포저 한도를 설정하여 관리하고 있습니다. 또한 기관을 포함한 차주별 익스포저는 재무상태표상의 계정과 난외계정에 대해 개별 설정된 하위 수준의 한도에 의해 관리되며, 한도에 대비한 실제 익스포저는 월별로 관리되고 있습니다. 신용위험 익스포저는 차주에 대한 이자와 원금 상환능력을 분석하는 과정에서도 관리되며, 필요한 경우 이 과정에서 대출한도가 변경됩니다.

연결실체는 채무증권과 어음의 신용위험 익스포저 관리를 위해 외부평가기관의 평가등급을 사용하고 있습니다.

3) 신용위험에 대한 최대 노출액

당기말과 전기말 현재 보유 금융상품의 신용위험에 대한 최대노출액의 내역은 다음과 같습니다.

(단위: 백만원)		
구 분	제 29(당) 기	제 28(전) 기
난내계정		
상각후원가 측정 예치금 및 대출채권(*1)	5,638,750	4,753,440
은행	10,403	33,765
개인	692,096	900,120
정부/공공기관/중앙은행	40,731	68,544
기업	4,895,520	3,751,011
당기손익-공정가치 측정 대출채권	60,655	80,317
당기손익-공정가치 측정 유가증권	1,358,766	954,476
기타포괄손익-공정가치 측정 유가증권	-	27,077
상각후원가 측정 유가증권	-	3,002
파생상품자산	1,810	2,448
기타금융자산(*2)	43,860	38,477
난외 계정	985,589	806,375
금융보증	4,000	-
대출약정 및 기타 신용관련 부채	981,589	806,375
합 계	8,089,430	6,665,612

(*1) 상각후원가 측정 예치금과 대출채권의 최대 노출액은 현재가치할인차금, 이연대출부대손익 및 대손충당금을 차감한 장부금액이며 현금시재액 등을 제외한 금액입니다.

(*2) 미수금, 미수수익, 보증금, 가지급금 등으로 구성되어 있습니다.

4) 금융상품의 신용위험에 따른 손상정보

당기말과 전기말 현재 상각후원가 측정 및 기타포괄손익 측정 금융자산의 신용위험에 따른 손상정보는 다음과 같습니다.

<제 29(당) 기>

(단위: 백만원)									
구 분	12개월 기대신용손실		전체기간기대신용손실			총 액	대손충당금	순 액	담보에 의한 신용위험 경감효과
	우량(*)	보통(*)	우량(*)	보통(*)	손상				
상각후원가 측정 금융상품									
예치금 및 대출채권									
은행	10,403	-	-	-	-	10,403	-	10,403	-
개인	663,533	2,161	25,092	1,173	4,337	696,296	(4,200)	692,096	102,814
정부/공공기관/ 중앙은행	39,151	-	1,701	-	-	40,852	(121)	40,731	-
기업	2,560,850	1,696,276	245,493	421,743	36,843	4,961,205	(65,685)	4,895,520	1,186,285
채무증권	-	-	-	-	-	-	-	-	-
기타금융자산	17,579	26,938	-	-	-	44,517	(657)	43,860	-
합 계	3,291,516	1,725,375	272,286	422,916	41,180	5,753,273	(70,663)	5,682,610	1,289,099

(*) 신용등급은 내부신용등급 구간에 따라 분류하였습니다.

<제 28(전) 기>

(단위: 백만원)									
구 분	12개월 기대신용손실		전체기간기대신용손실			총 액	대손충당금	순 액	담보에 의한 신용위험 경감효과
	우량(*)	보통(*)	우량(*)	보통(*)	손상				
상각후원가 측정 금융상품									
예치금 및 대출채권									
은행	33,765	-	-	-	-	33,765	-	33,765	-
개인	891,536	2,265	5,748	1,001	3,728	904,278	(4,158)	900,120	88,243
정부/공공기관/ 중앙은행	61,977	-	6,848	22	-	68,847	(303)	68,544	17,050
기업	2,533,982	862,933	148,916	199,650	73,422	3,818,903	(67,892)	3,751,011	853,653
채무증권	3,002	-	-	-	-	3,002	-	3,002	-
기타금융자산	17,615	21,589	-	-	-	39,204	(727)	38,477	-
소 계	3,541,877	886,787	161,512	200,673	77,150	4,867,999	(73,080)	4,794,919	958,946
기타포괄손익-공정가치 측정 금융상품									
채무증권(**)	27,077	-	-	-	-	27,077	-	27,077	-
합 계	3,568,954	886,787	161,512	200,673	77,150	4,895,076	(73,080)	4,821,996	958,946

(*) 신용등급은 내부신용등급 구간에 따라 분류하였습니다.

(**) 기타포괄손익-공정가치 측정 금융상품의 기타포괄손익으로 인식된 신용손실충당금은 114백만원입니다.

5) 난외계정의 신용위험에 따른 손상정보
 당기말과 전기말 현재 난외계정의 신용위험에 따른 손상정보는 다음과 같습니다.

<제 29(당) 기>

(단위: 백만원)									
구 분	금융보증				대출약정 및 기타 신용관련 부채				합계
	12개월	전체기간	신용이 손상된	소 계	12개월	전체기간	신용이 손상된	소 계	
	기대신용손실	기대신용손실	금융자산		기대신용손실	기대신용손실	금융자산		
우량	-	-	-	-	579,730	7,454	-	587,184	587,184
보통	4,000	-	-	4,000	364,690	29,715	-	394,405	398,405
손상	-	-	-	-	-	-	-	-	-
소 계	4,000	-	-	4,000	944,420	37,169	-	981,589	985,589

<제 28(전) 기>

(단위: 백만원)									
구 분	금융보증				대출약정 및 기타 신용관련 부채				합계
	12개월	전체기간	신용이 손상된	소 계	12개월	전체기간	신용이 손상된	소 계	
	기대신용손실	기대신용손실	금융자산		기대신용손실	기대신용손실	금융자산		
우량	-	-	-	-	538,130	9,800	-	547,930	547,930
보통	-	-	-	-	249,915	8,530	-	258,445	258,445
손상	-	-	-	-	-	-	-	-	-
소 계	-	-	-	-	788,045	18,330	-	806,375	806,375

6) 지역별 구성내역

당기말과 전기말 현재 보유 금융상품의 지역별 구성내역은 다음과 같습니다.

<제 29(당) 기>

(단위: 백만원)			
구 분	한국	기타	합 계
<예치금 및 상각후원가 측정 대출채권>			
은행	10,403	-	10,403
개인	690,649	1,447	692,096
정부/공공기관/중앙은행	40,731	-	40,731
기업	4,795,029	100,491	4,895,520
소 계	5,536,812	101,938	5,638,750
<당기손익-공정가치 측정 대출채권>			
기업	60,655	-	60,655
<채무증권>			
당기손익-공정가치 측정 채무증권	1,358,294	472	1,358,766
합 계	6,955,761	102,410	7,058,171

<제 28(전) 기>

(단위: 백만원)			
구 분	한국	기타	합 계
<예치금 및 상각후원가 측정 대출채권>			
은행	33,765	-	33,765
개인	899,445	675	900,120
정부/공공기관/중앙은행	68,544	-	68,544
기업	3,694,462	56,549	3,751,011
소 계	4,696,216	57,224	4,753,440
<당기손익-공정가치 측정 대출채권>			
기업	80,317	-	80,317
<채무증권>			
당기손익-공정가치 측정 채무증권	953,476	1,000	954,476
기타포괄손익-공정가치 측정 채무증권	27,077	-	27,077
상각후원가 측정 채무증권	3,002	-	3,002
소 계	983,555	1,000	984,555
합 계	5,760,088	58,224	5,818,312

7) 산업별 구성내역

당기말과 전기말 현재 보유 금융상품의 산업별 구성내역은 다음과 같습니다.

<제 29(당) 기>

(단위: 백만원)									
구 분	금융 및 보험업	제조업	도매 및 소매업	부동산임대업 및 사업서비스 업	건설업	숙박 및 음식점업	기타	개인고객	합 계
<예치금 및 상각후원가 측정 대출채권>									
은행	10,403	-	-	-	-	-	-	-	10,403
개인	-	-	-	-	-	-	-	692,096	692,096
정부/공공기관/중앙은행	-	-	-	-	-	-	40,731	-	40,731
기업	1,875,690	440,746	238,868	1,325,438	207,752	124,410	682,616	-	4,895,520
소 계	1,886,093	440,746	238,868	1,325,438	207,752	124,410	723,347	692,096	5,638,750
<당기손익-공정가치 측정 대출채권>									
기업	11,524	27,067	204	-	-	-	21,860	-	60,655
<채무증권>									
당기손익-공정가치 측정 채무증권	1,264,870	17,960	2,099	27,942	-	-	45,895	-	1,358,766
합 계	3,162,487	485,773	241,171	1,353,380	207,752	124,410	791,102	692,096	7,058,171

<제 28(전) 기>

(단위: 백만원)									
구 분	금융 및 보험업	제조업	도매 및 소매업	부동산임대업 및 사업서비스 업	건설업	숙박 및 음식점업	기타	개인고객	합 계
<예치금 및 상각후원가 측정 대출채권>									
은행	33,765	-	-	-	-	-	-	-	33,765
개인	-	-	-	-	-	-	-	900,120	900,120
정부/공공기관/중앙은행	-	-	-	-	-	-	68,544	-	68,544
기업	1,165,151	460,581	257,152	1,040,363	185,652	129,095	513,017	-	3,751,011
소 계	1,198,916	460,581	257,152	1,040,363	185,652	129,095	581,561	900,120	4,753,440
<당기손익-공정가치 측정 대출채권>									
기업	9,187	34,888	998	2,593	621	-	32,030	-	80,317
<채무증권>									
당기손익-공정가치 측정 채무증권	861,415	25,783	2,271	37,661	-	-	27,346	-	954,476
기타포괄손익-공정가치 측정 채무증권	12,005	15,072	-	-	-	-	-	-	27,077
상각후원가 측정 채무증권	3,002	-	-	-	-	-	-	-	3,002
소 계	876,422	40,855	2,271	37,661	-	-	27,346	-	984,555
합 계	2,084,525	536,324	260,421	1,080,617	186,273	129,095	640,937	900,120	5,818,312

(3) 유동성위험

유동성위험은 자산·부채간 자금 기일의 불일치 또는 급격한 자금유출 등으로 인하여, 예상치 못한 손실(비정상적인 자산의 처분, 고금리 조달 등)이 발생하거나 지급불능 상태가 될 위험을 말합니다.

자금의 조달 및 운용과 관련한 유동성 변동요인을 조기에 예측하고, 체계적인 관리를통하여 적정수준의 유동성을 확보함으로써, 자금부족으로 인한 위험을 최소화하고 안정적인 수익확보를 추구하고 있습니다.

연결실체는 다음의 기본 원칙에 따라 유동성위험을 관리하고 있습니다.

- 한도(또는 비율)관리를 통하여 위험을 적정 수준으로 유지
- 자금의 조달 및 운용은 일시에 집중되지 않도록 기간별로 적절히 분산
- 통화별로 예상되는 자금수요뿐만 아니라 예상하지 못한 자금수요까지 감안하여 관리
- 유동성위기 발생시 조치할 수 있는 비상계획을 수립
- 자산부채의 자금기일 불일치에 따른 손실을 최소화하고 안정적인 수익확보
- 자금조달방법의 다양화와 조달원의 분산관리

연결실체는 ALM시스템을 이용하여 위험관리측면에서 자산/부채의 만기 또는 이자율의 불일치로부터 발생하는 금리위험 및 유동성위험을 산출하여 이에 따른 자산/부채의 운영 방향성을 제언함으로써, 연결실체가 수용할 수 있는 위험 및 수익의 정도를 제시하고 회사 전체의 적정 위험을 관리합니다.

당기말과 전기말 현재 금융상품부채의 할인전 계약현금흐름의 잔존만기에 따른 만기별 구성 내역은 다음과 같습니다.

<제 29(당) 기>

(단위: 백만원)							
구 분	1월이하	1월~3월	3월~6월	6월~1년	1년~5년	5년초과	합 계
<비파생금융부채>							
차입부채	41,130	81,768	162,898	185,797	558,232	-	1,029,825
사채	139,436	317,090	417,534	987,387	3,738,443	40,643	5,640,533
기타금융부채	15,448	764	89,905	13,626	5,130	-	124,873
합 계	196,014	399,622	670,337	1,186,810	4,301,805	40,643	6,795,231
<파생금융상품>							
현금유입	833	1,221	328	656	26,994	-	30,032
현금유출	60	1,067	590	758	26,907	-	29,382
<난외계정>							
금융보증	4,000	-	-	-	-	-	4,000
대출약정 및 기타 신용관련부채	981,589	-	-	-	-	-	981,589

<제 28(전) 기>

(단위: 백만원)							
구분	1월이하	1월~3월	3월~6월	6월~1년	1년~5년	5년초과	합계
<비파생금융부채>							
차입부채	121,477	1,106	102,133	43,452	338,511	-	606,679
사채	62,057	388,102	438,524	818,513	3,052,875	41,946	4,802,017
기타금융부채	14,201	268	94,486	11,959	2,725	-	123,639
합계	197,735	389,476	635,143	873,924	3,394,111	41,946	5,532,335
<파생금융상품>							
현금유입	1,025	56,703	317	634	28,254	-	86,933
현금유출	282	60,218	366	732	27,449	-	89,047
<난외계정>							
금융보증	-	-	-	-	-	-	-
대출약정 및 기타 신용관련부채	806,375	-	-	-	-	-	806,375

(4) 시장위험

연결실체는 시장 위험(금융상품의 공정가치나 미래 현금흐름이 시장가격의 변동에 의하여 변동할 위험)에 대한 익스포저로 경영활동을 수행합니다. 시장 위험은 이자율환율 그리고 지분상품의 노출된 포지션(이는 모두 전반적이고 세부적인 시장 움직임에 노출되어 있으며 시장 이자율, 이자율, 신용 스프레드, 환산율 그리고 시장이자율 혹은 주가지수와 같은 가격의 급속한 변동)으로부터 발생합니다.

연결실체의 시장위험의 익스포저는 트레이딩 포지션(Trading Position)과 비트레이딩 포지션(Non-trading Position)으로 구분하고 있으며, 각 활동으로부터 발생하는 시장 위험은 리스크관리부에서 모니터링하고 있습니다.

1) 시장위험 측정기법

연결실체는 금융감독원에서 제시하고 있는 '시장리스크기준 자기자본비율 산출기준'의 표준 방법에 의거하여 금리, 주가, 환율, 옵션리스크 등에 대한 소요자기자본을 산출하고 있으며, 시장가격변동에 따라 발생하게 할 수 있는 손실 규모를 부담 가능한 범위 내로 관리하고 있습니다.

2) 트레이딩 포지션의 시장리스크 관리

당기와 전기 연결실체가 보유중인 트레이딩 포지션에 대한 VaR의 내역은 다음과 같습니다.

(단위: 백만원)		
구 분	제 29(당) 기	제 28(전) 기
금리 위험	1,097	639
주가 위험	1,093	2,917
환율 위험	110	1,089
옵션 변동성 위험	200	665
합 계	2,500	5,310

3) 비트레이딩 포지션 금리리스크 관리

금리위험이란 시장금리의 변동으로 인해 순이자이익 또는 순자산가치가 변동하는 위험을 말합니다.

연결실체는 금리변동에 따라 발생하게 될 순자산가치의 감소 및 자금부문 이익의 변동을 부담 가능한 범위 내로 관리함으로써 안정적 수익 확보를 추구하고 있습니다.

지배회사는 다음의 기본 원칙에 따라 금리위험을 관리하고 있습니다.

- 리스크관리부는 일선부서로부터 독립되어 위험을 측정 및 모니터링, 통제, 보고
- 리스크관리부는 시장 위기상황 시 금리위험이 회사에 미치는 영향을 평가, 보고

연결실체는 다양한 분석방법을 사용하여 비시장성 금융상품의 금리위험을 측정하고 관리합니다.

① 금리VaR(Value at Risk)

시장이자율 변동에 대한 최대 손실규모로 금리변동에 따른 향후 1년간 최대 순자산가치감소 예상액입니다. 연결실체는 국제결제은행의 만기구간별 수정 듀레이션 Proxy를 이용하여 금리VaR를 산출하고 있습니다.

② 금리EaR(Earning at Risk)

금리변동에 따른 향후 1년간 최대 순이자이익 감소 예상액입니다. 연결실체는 국제결제은행이 제시한 만기구간별 "금리개정 중간시점"을 사용하여 금리EaR 값을 산출하고 있습니다.

③ 비트레이딩포지션에 대한 VaR

당기말과 전기말 현재 연결실체가 보유중인 비트레이딩포지션에 대한 VaR의 내역은다음과 같습니다.

(단위: 백만원)		
구분	제 29(당) 기	제 28(전) 기
금리 VaR	40,149	30,744
금리 EaR	13,481	12,784

4) 외환위험

연결실체는 통화에 노출되어 외환위험, 특히 주로 달러화 관련된 환율변동위험에 노출되어 있습니다. 외환위험은 미래예상거래, 인식된 자산과 부채와 관련하여 발생하고 있습니다. 환율변동으로 인한 위험의 노출정도는 통화선도, 통화스왑계약을 활용하여 승인된 정책에서 정하는 한도 내에서 관리되고 있습니다. 지배기업의 경영진은 연결실체 내의 회사들이 각각의 기능통화에 대한 외환위험을 관리하도록 하는 정책을 수립하고 있습니다. 외환위험은 미래예상거래 및 인식된 자산, 부채가 기능통화 외의 통화로 표시될 때 발생하고 있습니다.

지배기업 재무부의 위험관리 정책은 외부와의 외환계약을 특정 자산, 부채 또는 미래예상거래에 대해 총액 기준으로 외환위험에 대한 위험회피로 지정하고 있습니다. 이러한 환노출은 주로 관련 외화로 표시되는 차입금을 통해 관리되고 있습니다.

보고기간말 현재 다른 모든 변수가 일정하고 외화에 대한 기능통화의 환율이 1% 변동시 환율변동이 법인세비용차감전순이익에 미치는 영향은 1% 상승시 144백만원의 이익상승효과, 1% 하락시 144백만원의 이익감소효과가 발생할 것으로 예상됩니다.

당기말과 전기말 현재 외화자산·부채의 통화별 구성내역은 다음과 같습니다.

<제 29(당) 기>

(단위: 천USD, 백만원)		
구분	USD	원화환산액
<자산>		
현금 및 상각후원가측정예치금	6,716	7,776
상각후원가 측정 대출채권	86,824	100,525
당기손익-공정가치 측정 유가증권	29,195	33,802
기타금융자산	2,219	2,569
자산총계	124,954	144,672
<부채>		
사채	40,000	46,357
기타금융부채	39	45
부채총계	40,039	46,402
순난내계정	84,915	98,270
난외 파생상품 노출액	96,500	111,728
외화 순 노출액	181,415	209,998

<제 28(전) 기>

(단위: 천USD, 백만원)		
구분	USD	원화환산액
<자산>		
현금 및 상각후원가측정예치금	19,675	21,998
상각후원가 측정 대출채권	104,980	117,378
당기손익-공정가치 측정 유가증권	16,095	17,996
기타금융자산	2,257	2,523
자산총계	143,007	159,895
<부채>		
사채	190,000	212,439
기타금융부채	921	1,030
부채총계	190,921	213,469
순난내계정	(47,914)	(53,574)
난외 파생상품 노출액	59,200	66,192
대출약정 및 기타 신용관련 부채	231	259
외화 순 노출액	11,517	12,877

(5) 자본위험관리

연결실체는 여신전문금융업감독규정 제8조에 따라 경영지도비율을 유지하기 위하여매월 조정총자산에 의한 조정자기자본비율을 산출하고 있으며 경영지도비율을 7% 이상으로 유지하고 있습니다.

(6) 금융상품 상계

연결실체는 실행가능한 일괄상계약정 또는 이와 유사한 약정의 적용을 받는 금융상품을 보유하고 있습니다. 유사한 약정은 파생상품청산약정 등을 포함합니다.

당기말과 전기말 현재 실행가능한 일괄 상계약정 또는 이와 유사한 약정의 적용을 받는 금융 자산과 금융부채의 내역은 다음과 같습니다.

<제 29(당) 기>

(단위:백만원)						
구분	인식된 금융상품 총액	상계되는 인식된 금융상품 총액	연결재무상태표에 표시되는 금융상품 순액	연결재무상태표에서 상계되지 않는 관련금액		순액
				금융상품	수취한 현금담보	
<금융자산>						
파생상품	1,551	-	1,551	-	-	1,551
<금융부채>						
파생상품	959	-	959	-	-	959

<제 28(전) 기>

(단위: 백만원)						
구분	인식된 금융상품 총액	상계되는 인식된 금융상품 총액	연결재무상태표에 표시되는 금융상품 순액	연결재무상태표에서 상계되지 않는 관련금액		순액
				금융상품	수취한 현금담보	
<금융부채>						
파생상품	3,652	-	3,652	-	-	3,652

6. 중요한 회계추정과 판단

연결실체는 재무제표를 작성함에 있어 미래에 대한 추정과 가정을 하고 있습니다. 이러한 추정 및 판단은 지속적으로 평가되며, 과거 경험 및 현재의 상황에서 합리적으로 예측가능한 미래의 사건과 같은 다른 요소들을 고려하여 이루어집니다. 이렇게 산출된 회계추정치는 실제 발생결과와 일치하지 않을 수 있습니다. 보고기간 말 현재 인식된 자산과 부채의 장부금액을 중요하게 변동시킬 수 있는 유의적인 위험을 포함하고 있는 회계추정과 가정은 다음과 같습니다.

(1) 금융상품의 공정가치

연결실체는 주석 7에서 기술한대로 정상거래시장에서 거래되지 않는 다양한 금융상품의 공정가치를 결정하기 위해 평가모형을 이용하는 경우 일반적인 가치평가모형부터 발전된 자체 평가모형까지 다양한 방법을 사용하며 이때 다양한 투입변수와 가정을 적용합니다.

(2) 대손충당금

상각후원가로 측정되는 예치금 및 대출채권의 손상차손은 주석 4. (7)에 기술된 회계정책에 따라 측정되고 있습니다.

(3) 법인세

정상적인 영업과정에서 최종 세금가액의 결정을 불확실하게 하는 여러 종류의 거래와 계산 방식이 존재합니다. 연결실체는 보고기간말 현재까지의 영업활동의 결과로 미래에 부담할 것으로 예상되는 법인세효과를 최선의 추정과정을 거쳐 당기법인세 및 이연법인세로 인식하였습니다. 하지만 실제 미래 최종 법인세부담은 인식한 관련 자산·부채와 일치하지 않을 수 있으며, 이러한 차이는 최종 법인세효과가 확정된 시점의 당기법인세 및 이연법인세자산·부채에 영향을 줄 수 있습니다.

(4) 확정급여부채

확정급여부채의 현재가치는 많은 가정을 사용하는 보험수리적 방식에 의해 결정되는 다양한 요소들에 따라 달라질 수 있습니다. 연금의 순원가(이익)를 결정하는 데 사용되는 가정은 할인율을 포함하고 있으며, 이러한 가정의 변동은 확정급여부채의 장부금액에 영향을 줄 것입니다. 연결실체는 매년 말 적합한 할인율을 결정하고 있습니다. 이러한 할인율은 확정급여부채의 정산 시 발생할 것으로 예상되는 미래의 추정 현금 유출액의 현재가치를 결정할 때 사용되어야 하는 이자율을 나타냅니다. 연결실체는 연금이 지급되는 통화로 표시되고 관련 확정급여부채의 기간과 유사한 만기를 가진 우량 회사채 이자율을 고려하여 적절한 할인율을 결정하고 있습니다. 확정급여부채와 관련된 다른 주요한 가정들은 일부 현재의 시장 상황에 근거하고 있습니다.

(5) 구조화기업연결 여부의 판단

연결실체는 다수의 구조화기업을 설립하거나, 투자하고 있습니다. 해당 구조화기업의 연결 여부를 판단하기 위하여 연결실체의 구조화기업에 대한 지배력을 판단합니다. 연결실체가 구조화기업에 대한 관여로 변동이익에 노출되거나 변동이익에 대한 권리가 있고 구조화기업에 대하여 자신의 힘으로 그러한 이익에 영향을 미치는지 여부를 종합적으로 고려하고 있습니다.

(6) 위험회피관계

연결실체는 위험회피관계를 지정하는데 있어 위험회피기간 전체에 걸쳐 높은 위험회피효과를 기대하고 있으며, 현금흐름위험회피에서 위험회피대상 예상거래는 발생가능성이 매우 높을 것으로 판단하고 있습니다.

7. 금융상품의 공정가치

활성시장에서 거래되는 금융상품(당기손익-공정가치측정금융상품, 기타포괄손익-공정가치측정금융상품 등)의 공정가치는 보고기간 종료일 현재 고시되는 시장가격에 기초하여 산정됩니다. 활성시장에서 거래되지 아니하는 금융상품(예: 장외파생상품)의 공정가치는 평가기법을 사용하여 결정하고 있습니다. 연결실체는 다양한 평가기법을 활용하고 있으며 보고기간 종료일 현재 시장상황에 근거하여 가정을 수립하고 있습니다.

금융상품은 합리적인 판단력과 거래의사가 있는 독립된 당사자 사이의 최근 거래를 사용하는 방법, 실질적으로 동일한 다른 금융상품의 현행공정가치를 이용할 수 있다면 이를 참조하는 방법, 추정현금흐름할인방법, 옵션가격결정모형과 같은 다양한 기법들을 사용하여 공정가치를 산정하고 있습니다.

연결실체는 공정가치측정에 사용된 투입변수의 유의성을 반영하는 공정가치 서열체계를 이용하여 공정가치측정치를 분류하고 있습니다. 공정가치 서열체계는 다음과 같습니다.

1) 수준 1

동일한 자산이나 부채에 대한 활성시장의(조정되지 않은) 공시가격

2) 수준 2

직접적으로(예: 가격) 또는 간접적으로(예: 가격에서 도출되어) 관측가능한 자산이나 부채에 대한 투입변수 (단, 수준 1에 포함된 공시가격은 제외)

3) 수준 3

관측가능한 시장자료에 기초하지 않은 자산이나 부채에 대한 투입변수

공정가치 측정치 전체를 공정가치 서열체계의 어느 수준으로 구분하는지는 공정가치측정치 전체에 유의적인 투입변수 중 가장 낮은 수준의 투입변수에 기초하여 결정합니다. 이러한 목적상 투입변수의 유의성은 공정가치 측정치 전체에 대해 평가되며, 공정가치 측정에서 관측가능한 투입변수를 이용하지만 그러한 관측가능한 투입변수가 관측가능하지 않은 투입변수에 기초한 유의적인 조정이 필요한 경우, 측정치는 수준 3의 측정치로 분류하고 있습니다. 공정가치 측정치 전체에 대한 특정 투입변수의 유의성을 평가할 때에는 당해 자산이나 부채에 특유한 요소를 고려하여 판단할 것이 요구됩니다.

(1) 공정가치로 측정하는 금융상품

1) 당기말과 전기말 현재 금융상품자산 및 금융상품부채의 평가수준별 공정가치의 내역은 다음과 같습니다.

<제 29(당) 기>

(단위: 백만원)				
구 분	수준 1	수준 2	수준 3	합 계
<금융자산>				
당기손익-공정가치 측정 대출채권	-	-	60,655	60,655
당기손익-공정가치 측정 유가증권(*1)				
채무증권	633	23,815	1,334,319	1,358,767
지분증권	6,686	-	60,583	67,269
소 계	7,319	23,815	1,394,902	1,426,036
파생상품자산				
매매목적	-	1,468	258	1,726
위험회피목적	-	83	-	83
소 계	-	1,551	258	1,809
기타포괄손익-공정가치 측정 유가증권(*1)				
지분증권	29	-	2,118	2,147
합 계	7,348	25,366	1,457,933	1,490,647
<금융부채>				
파생상품부채				
매매목적	-	959	-	959

당기손익-공정가치 측정 및 기타포괄손익-공정가치 측정 유가증권의 시장성 없는 지분증권 중 주식 회사 신한알파강남위탁관리부동산투자회사 외 132개 종목과 출자금 중 IBKC-메디치세컨더리투자조합 외 373개 종목, 수익증권 중 JB파워전문투자형사모특별자산투자신탁2호 외 196개 종목은 독립적인 외부평가기관의 전문가적 판단에 근거한 합리적인 평가모형과 적절한 추정치를 사용하여 산정한 금액을 공정가치로 인식하였습니다. 외부평가기관은 공정가치 산정시 DCF모형(Discounted Cash Flow Model), IMV모형(Imputed Market Value Model), FCFF모형(Free Cash Flow to the Firm Model), 배당할인모형, 위험조정할인율법 중 평가 대상의 특성을 고려하여 적합하다고 판단된 1개 이상의 평가방법을 사용하여 공정가치를 산정하고 있습니다.

<제 28(전) 기>

(단위: 백만원)				
구 분	수준 1	수준 2	수준 3	합 계
<금융자산>				
당기손익-공정가치 측정 대출채권	-	-	80,317	80,317
당기손익-공정가치 측정 유가증권(*1)				
채무증권	2,167	-	952,309	954,476
지분증권	2,704	-	44,227	46,931
소 계	4,871	-	996,536	1,001,407
파생상품자산				
매매목적	-	-	1,025	1,025
위험회피목적	-	1,423	-	1,423
소 계	-	1,423	1,025	2,448
기타포괄손익-공정가치 측정 유가증권 (*1)				
채무증권	-	27,077	-	27,077
지분증권	50	-	178	228
소 계	50	27,077	178	27,305
합 계	4,921	28,500	1,078,056	1,111,477
<금융부채>				
파생상품부채				
매매목적	-	171	111	282
위험회피목적	-	3,652	-	3,652
합 계	-	3,823	111	3,934

당기손익-공정가치 측정 및 기타포괄손익-공정가치 측정 유가증권의 시장성 없는 지분증권 중 세틀뱅크(주) 외 117개 종목과 출자금 중 IBKC-메디치세컨더리투자조합 외 264개 종목, 수익증권 중 에이치알 다빈치 벤처기업 전문사모투자신탁 2호 외 62개 종목, 기타유가증권 코웨이홀딩스대출채권연계 DL

- (*1) S(사모)는 독립적인 외부평가기관의 전문가적 판단에 근거한 합리적인 평가모형과 적절한 추정치를 사용하여 산정한 금액을 공정가치로 인식하였습니다. 외부평가기관은 공정가치 산정시 DCF모형(Discounted Cash Flow Model), IMV모형(Imputed Market Value Model), FCFF모형(Free Cash Flow to the Firm Model), 배당할인모형, 위험조정할인율법 중 평가 대상의 특성을 고려하여 적합하다고 판단된 1개 이상의 평가방법을 사용하여 공정가치를 산정하고 있습니다.

2) 공정가치서열 수준 3의 변동내역

당기와 전기 중 공정가치 수준 3에 해당하는 금융상품의 증감내역은 다음과 같습니다.

(단위: 백만원)								
구 분	제 29(당) 기				제 28(전) 기			
	당기손익- 공정가치 측정 대출채권	당기손익- 공정가치 측정 유가증권	파생상품	기타포괄손익- 공정가치 측정 유가증권	당기손익- 공정가치 측정 대출채권	당기손익- 공정가치 측정 유가증권	파생상품	기타포괄손익- 공정가치 측정 유가증권
	<금융자산>							
기초금액	80,317	996,536	1,025	178	104,722	687,770	1,358	118
당기손익인식액(*1)	1,333	6,339	3,884	-	(1,442)	19,637	1,453	-
기타포괄손익인식액	-	-	-	(325)	-	-	-	60
당기취득	19,204	703,452	375	2,265	27,550	476,317	393	-
당기감소	(40,199)	(287,806)	(5,026)	-	(50,513)	(188,558)	(2,179)	-
수준3으로 이동(*2)	-	(23,619)	-	-	-	1,370	-	-
기말잔액	60,655	1,394,902	258	2,118	80,317	996,536	1,025	178
<금융부채>								
기초금액	-	-	111	-	-	-	998	-
당기손익인식액	-	-	-	-	-	-	(887)	-
당기취득	-	-	-	-	-	-	-	-
당기감소	-	-	(111)	-	-	-	-	-
기말잔액	-	-	-	-	-	-	111	-

당기와 전기 중 공정가치 수준 3으로 분류된 금융상품의 증감내역 중 당기손익으로 인식된 금액과 보고기간 말 현
 (*1) 재 보유하고 있는 금융상품 관련 당기손익 인식액은 포괄손익계산서 상 다음과 같은 개별항목으로 표시되고 있습니다.

(단위: 백만원)				
구 분	제 29(당) 기		제 28(전) 기	
	당기손익 인식금액	보고기간말 보유 금융상품 관련 당기손익 인식액	당기손익 인식금액	보고기간말 보유 금융상품 관련 당기손익 인식액
	당기손익-공정가치 측정 대출채권 관련손익	1,333	1,378	(1,442)
당기손익-공정가치 측정 유가증권 관련손익	6,399	3,923	19,637	21,850
파생상품관련손익	3,885	2,269	1,452	(464)
합 계	11,617	7,570	19,647	19,019

(*2) 해당 금융상품에 대한 관측가능한 시장 자료의 이용가능 여부가 변경됨에 따라 수준간 이동이 발생하였습니다. 연결실체는 수준 간 이동을 발생시키는 사건이나 상황의 변동이 일어난 보고기간 말에 수준의 변동을 인식합니다.

3) 당기말과 전기말 현재 공정가치 수준 2로 분류된 금융상품의 공정가치 측정시 사용된 평가방법과 투입변수는 다음과 같습니다.

<제 29(당) 기>

(단위: 백만원)				
금융상품 종류	가치평가방법	종류	장부금액	투입변수
<금융자산>				
당기손익-공정가치측정금융자산	DCF모형	채무증권	23,815	할인율
매매목적 파생상품자산	DCF모형	통화선도	1,468	할인율, 환율
위험회피목적파생상품자산		통화스왑	83	할인율, 환율
금융자산 합계			25,366	
<금융부채>				
매매목적파생상품부채	DCF모형	통화선도	959	할인율, 환율
금융부채 합계			959	

<제 28(전) 기>

(단위: 백만원)				
금융상품 종류	가치평가방법	종류	장부금액	투입변수
<금융자산>				
위험회피목적파생상품자산	DCF모형	통화스왑	1,423	할인율, 환율
기타포괄손익-공정가치측정유가증권	DCF모형	채무증권	27,077	할인율
금융자산 합계			28,500	
<금융부채>				
매매목적파생상품부채	DCF모형	통화선도	171	할인율, 환율
위험회피목적파생상품부채		통화스왑	3,652	할인율, 환율
금융부채 합계			3,823	

4) 당기말과 전기말 현재 공정가치 수준 3으로 분류된 금융상품의 공정가치 측정시 사용된 평가기법 및 유의적이지만 관측가능하지 않은 투입변수는 다음과 같습니다.

<제 29(당) 기>

(단위: 백만원)					
금융상품 종류	가치평가기법	종류	장부금액	유의적이지만 관측가능하지 않은 투입변수	범위
파생상품자산	옵션모형(*)	주식관련	258	기초자산의 변동성	-
당기손익-공정가치측정금융자산	할인된 현금흐름, 순자산가치법, 이항모형	채무 및 지분증권	1,455,557	기초자산의 변동성, 할인율, 성장률	13.54%~46.36%
기타포괄손익-공정가치측정유가증권	할인된 현금흐름, 순자산가치법	지분증권	2,118	기초자산의 변동성, 할인율, 성장률	-
금융자산 합계			1,457,933		

(*) 파생상품 공정가치를 측정하기 위해 적용된 옵션모형은 이항모형입니다.

<제 28(전) 기>

(단위: 백만원)					
금융상품 종류	가치평가기법	종류	장부금액	유의적이지만 관측가능하지 않은 투입변수	범위
파생상품자산	옵션모형(*)	주식관련	1,025	기초자산의 변동성	10.05%~24.69%
당기손익-공정가치측정금융자산	DCF모형, 순자산가치법, 이항모형	채무 및 지분증권	1,076,853	기초자산의 변동성, 할인율, 성장률, 기초자산의 공정가치	4.03%~39.45%
기타포괄손익-공정가치측정유가증권	DCF모형, 순자산가치법	지분증권	178	할인율, 성장률, 기초자산의 공정가치	15.46%
금융자산 합계			1,078,056		
파생상품부채	옵션모형(*)	주식관련	111	기초자산의 변동성	16.22~19.82%
금융부채 합계			111		

(*) 파생상품 공정가치를 측정하기 위해 적용된 옵션모형은 이항모형입니다.

5) 관측가능하지 않은 투입변수의 변경에 대한 민감도

당기말과 전기말 현재 수준 3으로 분류된 금융상품의 공정가치 측정 시 관측가능하지 않은 투입변수를 합리적으로 가능한 대체적인 가정에 따른 투입변수로 변경하는 경우 당기손익 또는 기타포괄손익 등으로 인식되는 변동의 효과는 다음과 같습니다.

<제 29(당) 기>

(단위: 백만원)		
금융상품 종류	유리한 변동	불리한 변동
당기손익-공정가치측정금융자산(*1)	4,147	(2,946)

(*1) 주요 관측불가능한 투입변수인 기초자산의 변동성을 10%만큼 증가 또는 감소시킴으로써 공정가치 변동을 산출하고 있습니다.

<제 28(전) 기>

(단위: 백만원)		
금융상품 종류	유리한 변동	불리한 변동
당기손익인식(*1)	파생상품자산	231 (215)
	당기손익-공정가치측정금융자산	6,193 (4,072)
기타포괄손익-공정가치측정유가증권(*2)		3 (2)
금융자산 합계		6,427 (4,289)
당기손익인식(*1)	파생상품부채	37 (33)
	금융부채 합계	37 (33)

(*1) 주요 관측불가능한 투입변수인 기초자산의 변동성을 10%만큼 증가 또는 감소시킴으로써 공정가치 변동을 산출하고 있습니다.

(*2) 주요 관측불가능한 투입변수인 할인율(-1%~1%)을 증가 또는 감소시킴으로써 공정가치 변동을 산출하고 있습니다

(2) 상각후원가로 측정하는 금융상품

1) 상각후원가로 측정하는 금융상품의 공정가치 산출방법은 다음과 같습니다.

구분	공정가치 산출 방법
대출채권 및 금융리스채권	대출채권의 공정가치는 수취할 것으로 예상되는 기대 현금흐름의 현재가치로 평가됩니다. 기대현금흐름은 공정가치를 결정하기 위해 현재 시장 이자율에 차주의 신용위험 등을 고려한 할인율로 할인하였습니다.
유가증권	최근 거래가격의 산술평균한 값을 공정가치로 산출하였습니다.
차입부채 및 사채	차입부채와 사채는 계약상 현금흐름을 시장이자율에 잔여위험을 고려한 할인율로 할인한 현재가치를 공정가치로 산출하였습니다.

2) 당기말과 전기말 현재 상각후원가로 측정하는 금융상품 자산·부채의 장부금액 및 공정가치 내역은 다음과 같습니다.

(단위: 백만원)				
구 분	제 29(당) 기		제 28(전) 기	
	장부금액	공정가치	장부금액	공정가치
<금융자산>				
상각후원가 측정 대출채권	5,552,590	5,616,714	4,582,858	4,629,800
대출금	4,684,867	4,718,591	3,475,630	3,519,996
금융리스채권	403,817	433,353	480,799	481,468
할부금융채권	463,906	464,770	626,429	628,336
상각후원가 측정 유가증권	-	-	3,002	3,066
국공채	-	-	3,002	3,066
기타금융자산(*1)	43,860	44,517	38,477	39,204
합 계	5,596,450	5,661,231	4,624,337	4,672,070
<금융부채>				
차입부채	991,879	998,858	581,393	584,949
사채	5,441,659	5,448,707	4,608,639	4,612,848
원화사채	5,395,354	5,402,386	4,396,325	4,400,259
외화사채	46,305	46,321	212,314	212,589
기타금융부채(*2)	119,928	124,887	118,449	123,644
합 계	6,553,466	6,572,452	5,308,481	5,321,441

(*1) 미수금, 미수수익, 보증금, 가지급금 등으로 구성되어 있습니다.

(*2) 미지급금, 미지급비용, 수입보증금 등으로 구성되어 있습니다.

3) 당기말과 전기말 현재 연결재무상태표에서 공정가치로 측정되지는 않으나 공정가치가 공시되는 금융상품 자산·부채의 평가수준별 공정가치의 내역은 다음과 같습니다.

<제 29(당) 기>

(단위: 백만원)				
구 분	수준 1	수준 2	수준 3	합 계
<금융자산>				
상각후원가측정대출채권	-	-	5,616,714	5,616,714
대출금	-	-	4,718,591	4,718,591
금융리스채권	-	-	433,353	433,353
할부금융채권	-	-	464,770	464,770
기타금융자산(*1)	-	-	44,517	44,517
합 계	-	-	5,661,231	5,661,231
<금융부채>				
차입부채	-	-	998,858	998,858
사채	-	5,448,707	-	5,448,707
원화사채	-	5,402,386	-	5,402,386
외화사채	-	46,321	-	46,321
기타금융부채(*2)	-	-	124,887	124,887
합 계	-	5,448,707	1,123,745	6,572,452

(*1) 미수금, 미수수익, 보증금, 가지급금 등으로 구성되어 있습니다.

(*2) 미지급금, 미지급비용, 수입보증금 등으로 구성되어 있습니다.

<제 28(전) 기>

(단위: 백만원)				
구 분	수준 1	수준 2	수준 3	합 계
<금융자산>				
상각후원가측정대출채권	-	-	4,629,800	4,629,800
대출금	-	-	3,519,996	3,519,996
금융리스채권	-	-	481,468	481,468
할부금융채권	-	-	628,336	628,336
상각후원가측정유가증권	3,066	-	-	3,066
국공채	3,066	-	-	3,066
기타금융자산(*1)	-	-	39,204	39,204
합 계	3,066	-	4,669,004	4,672,070
<금융부채>				
차입부채	-	-	584,949	584,949
사채	-	4,612,848	-	4,612,848
원화사채	-	4,400,259	-	4,400,259
외화사채	-	212,589	-	212,589
기타금융부채(*2)	-	-	123,644	123,644
합 계	-	4,612,848	708,593	5,321,441

(*1) 미수금, 미수수익, 보증금, 가지급금 등으로 구성되어 있습니다.

(*2) 미지급금, 미지급비용, 수입보증금 등으로 구성되어 있습니다.

8. 금융상품의 범주별 분류

(1) 당기말과 전기말 현재 각 금융자산과 금융부채의 범주별 장부금액은 다음과 같습니다.

<제 29(당) 기>

(단위: 백만원)							
구 분	당기손익- 공정가치 측정 금융자산	기타포괄손익- 공정가치 측정 금융자산	상각후원가 측정 금융자산	위험회피 파생상품자산	당기손익- 공정가치 측정 금융부채	상각후원가 측정 금융부채	합 계
<금융자산>							
상각후원가 측정 예치금	-	-	86,160	-	-	-	86,160
당기손익-공정가치 측정 유가증권	1,426,036	-	-	-	-	-	1,426,036
당기손익-공정가치 측정 대출채권	60,655	-	-	-	-	-	60,655
파생상품자산	1,726	-	-	83	-	-	1,809
상각후원가 측정 대출채권	-	-	5,552,590	-	-	-	5,552,590
기타포괄손익-공정가치 측정 유가증권	-	2,147	-	-	-	-	2,147
기타금융자산	-	-	43,860	-	-	-	43,860
합 계	1,488,417	2,147	5,682,610	83	-	-	7,173,257
<금융부채>							
파생상품부채	-	-	-	-	959	-	959
차입부채	-	-	-	-	-	991,879	991,879
사채	-	-	-	-	-	5,441,659	5,441,659
기타금융부채	-	-	-	-	-	119,928	119,928
합 계	-	-	-	-	959	6,553,466	6,554,425

<제 28(전) 기>

(단위: 백만원)								
구 분	당기손익- 공정가치 측정 금융자산	기타포괄손익- 공정가치 측정 금융자산	상각후원가 측정 금융자산	위험회피 파생상품자산	당기손익- 공정가치 측정 금융부채	위험회피 파생상품부채	상각후원가 측정 금융부채	합 계
<금융자산>								
상각후원가 측정 예치금	-	-	170,582	-	-	-	-	170,582
당기손익-공정가치 측정 유가증권	1,001,407	-	-	-	-	-	-	1,001,407
당기손익-공정가치 측정 대출채권	80,317	-	-	-	-	-	-	80,317
파생상품자산	1,025	-	-	1,423	-	-	-	2,448
상각후원가 측정 대출채권	-	-	4,582,858	-	-	-	-	4,582,858
기타포괄손익-공정가치 측정 유가증권	-	27,305	-	-	-	-	-	27,305
상각후원가 측정 유가증권	-	-	3,002	-	-	-	-	3,002
기타금융자산	-	-	38,477	-	-	-	-	38,477
합 계	1,082,749	27,305	4,794,919	1,423	-	-	-	5,906,396
<금융부채>								
파생상품부채	-	-	-	-	282	3,652	-	3,934
차입부채	-	-	-	-	-	-	581,393	581,393
사채	-	-	-	-	-	-	4,608,639	4,608,639
기타금융부채	-	-	-	-	-	-	118,449	118,449
합 계	-	-	-	-	282	3,652	5,308,481	5,312,415

(2) 당기와 전기 중 발생한 금융상품의 범주별 포괄손익은 다음과 같습니다.

<제 29(당) 기>

(단위: 백만원)						
구 분	순손익					기타포괄손익
	이자수익/비용	수수료수익/비용	신용손실충당금 환입액	기타손익	합 계	
<금융자산>						
당기손익-공정가치 측정 금융자산	1,736	2,349	-	60,691	64,776	-
기타포괄손익-공정가치 측정 유가증권	361	-	113	3	477	(189)
상각후원가 측정 금융자산	263,608	6,767	724	521	271,620	-
위험회피파생상품자산	-	-	-	11,581	11,581	(334)
기타자산	369	-	73	-	442	-
합 계	266,074	9,116	910	72,796	348,896	(523)
<금융부채>						
상각후원가 측정 금융부채	(136,015)	-	-	-	(136,015)	-
위험회피파생상품부채	-	-	-	(7,284)	(7,284)	(868)
기타부채	(2,965)	-	-	-	(2,965)	-
합 계	(138,980)	-	-	(7,284)	(146,264)	(868)

<제 28(전) 기>

(단위: 백만원)						
구 분	순손익					기타포괄손익
	이자수익/비용	수수료수익/비용	신용손실충당금 환입액	기타손익	합 계	
<금융자산>						
당기손익-공정가치 측정 금융자산	589	(20)	-	60,311	60,880	-
기타포괄손익-공정가치 측정 채무증권	1,163	-	150	-	1,313	707
기타포괄손익-공정가치 측정 지분증권	-	-	-	2	2	(116)
상각후원가 측정 금융자산	226,735	5,443	1,938	10	234,126	-
위험회피파생상품자산	-	-	-	(1,216)	(1,216)	118
합 계	228,487	5,423	2,088	59,107	295,105	709
<금융부채>						
당기손익-공정가치 측정 금융부채	-	-	-	5,990	5,990	-
상각후원가 측정 금융부채	(122,292)	-	-	-	(122,292)	-
위험회피파생상품부채	-	-	-	2,844	2,844	(319)
합 계	(122,292)	-	-	8,834	(113,458)	(319)

9. 영업부문정보

(1) 보고부문에 대한 일반정보

구분	내용
기업금융부문	기업금융 및 시설대여 업무
전략영업부문	기업금융 및 시설대여 업무
투자금융부문	유가증권의 매매, 위탁매매, 인수 및 이에 수반되는 업무 (신기술사업금융업무 포함)
지역영업부문	기업금융 및 대출성 투자업무
리테일금융부문	개인금융 및 대출성 투자업무

(2) 당기와 전기 중 보고부문별 영업이익 및 법인세차감전순이익은 다음과 같습니다.

<제 29(당) 기>

(단위: 백만원)						
구분	기업금융부문	전략영업부문	투자금융부문	지역영업부문	리테일금융부문	합계
순이자손익	38,464	35,610	30,710	(12,223)	34,533	127,094
순수수료손익	1,427	3,850	1,812	3,848	223	11,160
지분법손익	2,214	1	243	9,428	-	11,886
기타손익	3,156	(11,431)	14,357	26,928	(15,427)	17,583
영업이익	45,261	28,030	47,122	27,981	19,329	167,723
영업외손익	(315)	(328)	(277)	(470)	(274)	(1,664)
법인세차감전순이익	44,946	27,702	46,845	27,511	19,055	166,059

<제 28(전) 기>

(단위: 백만원)					
구분	기업금융부문	투자금융부문	지역영업부문	리테일금융부문	합계
순이자손익	39,104	(8,080)	40,185	34,986	106,195
순수수료손익	2,920	2,028	5,338	788	11,074
지분법손익	1,915	2,221	2,524	-	6,660
기타손익	(7,426)	41,738	(7,853)	(7,533)	18,926
영업이익	36,513	37,907	40,194	28,241	142,855
영업외손익	(143)	(110)	(149)	(102)	(504)
법인세차감전순이익	36,370	37,797	40,045	28,139	142,351

(3) 당기말과 전기말 현재 보고부문별 자산 내역은 다음과 같습니다.

(단위: 백만원)		
구 분	제 29(당) 기	제 28(전) 기
기업금융부문	1,318,265	1,592,652
전략금융부문	1,465,241	-
투자금융부문	2,077,196	1,566,066
지역영업부문	1,397,941	1,766,834
리테일금융부문	1,307,786	1,191,033
합 계	7,566,429	6,116,585

10. 현금 및 상각후원가측정예치금

당기말과 전기말 현재 현금 및 상각후원가측정예치금의 종류별 내역은 다음과 같습니다.

(단위: 백만원)			
구 분	제 29(당) 기	제 28(전) 기	
현금	2	1	
원화예치금	기타금융기관예치금	78,383	148,584
외화예치금	외화정기예치금	6,947	20,125
	외화기타예치금	830	1,873
	소 계	7,777	21,998
합 계	86,162	170,583	

(*) 당기말 및 전기말 현재 사용이 제한되어 있는 예치금 내역은 없습니다.

11. 당기손익-공정가치측정유가증권 및 당기손익-공정가치측정대출채권
 당기말과 전기말 현재 당기손익-공정가치측정유가증권 및 당기손익-공정가치측정대출채권
 의내역은 다음과 같습니다.

(단위: 백만원)			
구 분	제 29(당) 기	제 28(전) 기	
당기손익-공정가치측정유가증권			
채무증권	פות가능주식	7,056	9,051
	פות가능출자금	747,555	604,392
	수익증권	548,269	281,022
	복합금융상품	55,887	55,001
	기타채무증권	-	5,010
	소 계	1,358,767	954,476
지분증권	주식	67,269	46,931
합 계		1,426,036	1,001,407
당기손익-공정가치측정대출채권		60,655	80,317

12. 기타포괄손익-공정가치측정유가증권과 상각후원가측정유가증권

(1) 기타포괄손익-공정가치측정유가증권과 상각후원가측정유가증권 내역

당기말과 전기말 현재 기타포괄손익-공정가치측정유가증권 및 상각후원가측정유가증권의 내역은 다음과 같습니다.

			(단위: 백만원)	
구 분			제 29(당) 기	제 28(전) 기
기타포괄손익-공정가치측정유가증권				
채무증권	회사채		-	27,077
지분증권	주식		2,147	228
합 계			2,147	27,305
상각후원가측정유가증권				
채무증권	국공채		-	3,002

당기말과 전기말 현재 지분상품에 대한 투자 중 기타포괄손익-공정가치 측정 항목으로 지정한 내역은 하단과 같습니다.

구 분	제 29(당) 기	제 28(전) 기
시장성주식	29	50
비시장성주식	2,118	178
합 계	2,147	228

상기 내역의 지분증권은 기타포괄손익-공정가치 측정 항목으로 지정한 지분증권으로 정책상 필요에 따른 보유 등의 이유로 기타포괄손익-공정가치 측정 선택권을 행사하였습니다.

보고기간에 인식한 배당금 중에서 보고기간에 제거한 지분상품으로 인한 배당금 인식액은 없으며, 보고기간 말 현재 보유하고 있는 지분상품과 관련된 배당금 인식액은 3백만원 입니다.

(2) 당기와 전기 중 기타포괄손익-공정가치측정 채무증권과 상각후원가측정 채무증권의 총 장부금액 변동내역은 다음과 같습니다.

<제 29(당) 기>

(단위: 백만원)						
구 분	기타포괄손익-공정가치 측정 채무증권			상각후원가 측정 채무증권		
	12개월 기대신용손실	전체기간 기대신용손실	합 계	12개월 기대신용손실	전체기간 기대신용손실	합 계
기초	27,076	-	27,076	3,002	-	3,002
- 12개월 기대신용손실로 대체	-	-	-	-	-	-
- 전체기간 기대신용손실로 대체	-	-	-	-	-	-
- 신용이 손상된 금융자산으로 대체	-	-	-	-	-	-
상환	(27,076)	-	(27,076)	(3,002)	-	(3,002)
기말	-	-	-	-	-	-

<제 28(전) 기>

(단위: 백만원)						
구 분	기타포괄손익-공정가치 측정 채무증권			상각후원가 측정 채무증권		
	12개월 기대신용손실	전체기간 기대신용손실	합 계	12개월 기대신용손실	전체기간 기대신용손실	합 계
기초	37,065	-	37,065	3,013	-	3,013
- 12개월 기대신용손실로 대체	-	-	-	-	-	-
- 전체기간 기대신용손실로 대체	-	-	-	-	-	-
- 신용이 손상된 금융자산으로 대체	-	-	-	-	-	-
상환	(9,988)	-	(9,988)	(11)	-	(11)
기말	27,077	-	27,077	3,002	-	3,002

(3) 당기와 전기 중 기타포괄손익-공정가치측정 지분증권의 변동내역은 다음과 같습니다.

(단위 : 백만원)		
구 분	제 29(당) 기	제 28(전) 기
기초	228	160
취득	2,265	-
감소	-	-
평가	(346)	68
기말	2,147	228

(4) 당기와 전기 중 기타포괄손익-공정가치측정 유가증권과 상각후원가측정 유가증권의 신용손실충당금 변동내역은 다음과 같습니다.

<제 29(당) 기>

(단위: 백만원)						
구 분	기타포괄손익-공정가치 측정 채무증권			상각후원가 측정 채무증권		
	12개월 기대신용손실	전체기간 기대신용손실	합 계	12개월 기대신용손실	전체기간 기대신용손실	합 계
기초	114	-	114	-	-	-
- 12개월 기대신용손실로 대체	-	-	-	-	-	-
- 전체기간 기대신용손실로 대체	-	-	-	-	-	-
- 신용이 손상된 금융자산으로 대체	-	-	-	-	-	-
신용손실충당금환입액	(114)	-	(114)	-	-	-
기말	-	-	-	-	-	-

<제 28(전) 기>

(단위: 백만원)						
구 분	기타포괄손익-공정가치 측정 채무증권			상각후원가 측정 채무증권		
	12개월 기대신용손실	전체기간 기대신용손실	합 계	12개월 기대신용손실	전체기간 기대신용손실	합 계
기초	264	-	264	-	-	-
- 12개월 기대신용손실로 대체	-	-	-	-	-	-
- 전체기간 기대신용손실로 대체	-	-	-	-	-	-
- 신용이 손상된 금융자산으로 대체	-	-	-	-	-	-
신용손실충당금환입액	(150)	-	(150)	-	-	-
기말	114	-	114	-	-	-

(5) 기타포괄손익-공정가치측정유가증권 및 상각후원가측정유가증권 처분손익 당기와 전기 중 기타포괄손익-공정가치측정유가증권 및 상각후원가측정유가증권에 대하여 인식한 처분손익은 다음과 같습니다.

(단위: 백만원)		
구 분	제 29(당) 기	제 28(전) 기
기타포괄손익-공정가치측정유가증권처분이익	-	906
기타포괄손익-공정가치측정유가증권처분손실	280	(143)
합 계	280	763

기타포괄손익- 공정가치로 측정하는 지분증권의 처분사유는 출자전환취득주식의 처분이며, 현황은 다음과 같습니다.

구 분	처분일 현재 공정가치	처분시점 누적손익
출자전환취득주식	-	-

13. 상각후원가측정대출채권

(1) 상각후원가 측정 대출채권의 구성 내역

당기말과 전기말 현재 상각후원가 측정 대출채권의 구성내역은 다음과 같습니다.

(단위: 백만원)		
구 분	제 29(당) 기	제 28(전) 기
대출금	4,745,161	3,537,232
금융리스채권	422,172	497,268
할부금융채권	465,750	628,518
대출채권 총계	5,633,083	4,663,018
차감 : 현재가치할인차금	(1,697)	(1,601)
차감 : 이연대출부대수익	(8,790)	(6,206)
대손충당금차감전 대출채권 총계	5,622,596	4,655,211
차감 : 대손충당금(*)	(70,006)	(72,353)
대손충당금차감후 대출채권 총계	5,552,590	4,582,858

(*) 당기말 및 전기말 금융리스채권에 설정된 대손충당금은 각각 10,061백만원과 9,520백만원이며, 해지금융리스채권에 설정된 대손충당금은 각각 7,098백만원과 5,616백만원입니다.

(2) 대손충당금 증감내역

당기와 전기 중 상각후원가 측정 금융상품으로 분류되는 대출채권 및 기타자산에 대한 대손충당금 변동내역은 다음과 같습니다.

<제 29(당) 기>

(단위: 백만원)							
구 분	대출채권			기타자산			합 계
	12개월 기대신용손실	신용위험이 증가한 금융자산	신용이 손상된 금융자산	12개월 기대신용손실	신용위험이 증가한 금융자산	신용이 손상된 금융자산	
기초	16,398	30,424	25,531	60	9	658	73,080
- 12개월기대신용손실로의 대체	2,878	(2,480)	(398)	3	(1)	(2)	-
- 신용위험이 증가한 금융자산으로의 대체	(874)	874	-	(4)	4	-	-
- 신용이 손상된 금융자산으로의 대체	(22)	(5,799)	5,821	-	(1)	1	-
신용손실충당금전입(환입)액	(3,331)	(364)	2,971	13	2	(88)	(797)
상각액	-	-	(2,110)	-	-	(132)	(2,242)
할인차금 상각액	-	-	(1,065)	-	-	-	(1,065)
상각채권 회수	-	-	3,723	-	-	135	3,858
기타	-	(2,171)	-	-	-	-	(2,171)
기말	15,049	20,484	34,473	72	13	572	70,663

<제 28(전) 기>

(단위: 백만원)							
구 분	대출채권			기타자산			합 계
	12개월 기대신용손실	신용위험이 증가한 금융자산	신용이 손상된 금융자산	12개월 기대신용손실	신용위험이 증가한 금융자산	신용이 손상된 금융자산	
기초	16,594	44,284	29,657	66	13	594	91,208
- 12개월기대신용손실로의 대체	938	(612)	(326)	2	(2)	-	-
- 신용위험이 증가한 금융자산으로의 대체	(832)	832	-	(2)	2	-	-
- 신용이 손상된 금융자산으로의 대체	(27)	(22,772)	22,799	-	(2)	2	-
신용손실충당금전입(환입)액	(275)	8,692	(10,242)	(6)	(2)	(105)	(1,938)
상각액	-	-	(18,324)	-	-	(71)	(18,395)
할인차금 상각액	-	-	(1,492)	-	-	-	(1,492)
대출채권 매각	-	-	(777)	-	-	-	(777)
상각채권 회수	-	-	4,236	-	-	238	4,474
기말	16,398	30,424	25,531	60	9	658	73,080

(3) 이연대출부대수익

당기와 전기 중 이연대출부대수익 변동내역은 다음과 같습니다.

(단위: 백만원)		
구 분	제 29(당) 기	제 28(전) 기
기초잔액	(6,206)	(2,852)
신규발생	(7,407)	(6,987)
상각액	4,823	3,633
기말잔액	(8,790)	(6,206)

(4) 상각후원가 측정 금융상품으로 분류되는 대출채권 대손충당금 반영 전 장부금액 당기와 전기 중 상각후원가 측정 금융상품으로 분류되는 대출채권의 대손충당금 반영 전 장부금액 변동내역은 다음과 같습니다.

<제 29(당) 기>

(단위: 백만원)				
구 분	12개월 기대신용손실	신용위험이 증가한 금융자산	신용이 손상된 금융자산	합 계
기초	4,213,512	397,347	44,352	4,655,211
- 12개월기대신용손실로의 대체	24,075	(23,546)	(529)	-
- 신용위험이 증가한 금융자산으로의 대체	(183,720)	183,720	-	-
- 신용이 손상된 금융자산으로의 대체	(5,314)	(11,312)	16,626	-
실행	3,331,635	335,151	1,308	3,668,094
회수	(2,379,521)	(181,722)	(18,467)	(2,579,710)
상각	-	-	(2,110)	(2,110)
대출채권 매각	(114,453)	-	-	(114,453)
기타	-	(4,436)	-	(4,436)
기말	4,886,214	695,202	41,180	5,622,596

<제 28(전) 기>

(단위: 백만원)				
구 분	12개월 기대신용손실	신용위험이 증가한 금융자산	신용이 손상된 금융자산	합 계
기초	3,700,450	332,119	57,012	4,089,581
- 12개월기대신용손실로의 대체	31,316	(30,858)	(458)	-
- 신용위험이 증가한 금융자산으로의 대체	(133,475)	133,475	-	-
- 신용이 손상된 금융자산으로의 대체	(6,275)	(71,079)	77,354	-
실행	2,558,403	233,847	5,671	2,797,921
회수	(1,936,907)	(200,157)	(74,738)	(2,211,802)
상각	-	-	(18,324)	(18,324)
대출채권 매각	-	-	(2,165)	(2,165)
기말	4,213,512	397,347	44,352	4,655,211

14. 리스자산

(1) 당기말과 전기말 현재 리스자산의 내역은 다음과 같습니다.

(단위: 백만원)		
구 분	제 29(당) 기	제 28(전) 기
운용리스자산	9,938	18,493
감가상각누계액	(7,370)	(12,614)
소 계	2,568	5,879
운용리스개설직접원가	-	1
합 계	2,568	5,880

(2) 운용리스자산

당기말과 전기말 현재 취득원가를 기준으로 한 운용리스자산에 대한 업종별 내역은 다음과 같습니다.

(단위: 백만원)		
구 분	제 29(당) 기	제 28(전) 기
1. 제조업	9,938	17,602
2. 도·소매, 숙박업	-	689
3. 운수, 창고업	-	202
합 계	9,938	18,493

(3) 당기와 전기 중 운용리스자산의 변동내역은 다음과 같습니다.

(단위: 백만원)		
구 분	제 29(당) 기	제 28(전) 기
기초장부금액	5,879	11,366
취득액	-	69
처분액	(472)	(607)
감가상각비	(2,839)	(4,948)
기말장부금액	2,568	5,880

(4) 당기말과 전기말 현재 금융리스채권의 리스총투자와 회수할 최소리스료의 현재가치는 다음과 같습니다.

<제 29(당) 기>

(단위: 백만원)			
구 분	총투자액	미실현이자수익	최소리스료의 현재가치
1년 이내	176,561	16,252	160,309
1년초과 ~ 5년 이내	271,727	17,662	254,065
5년 초과	7,800	3	7,797
합 계	456,088	33,917	422,171

당기 중 인식한 금융리스채권에 대한 이자수익은 19,505 백만원입니다.

<제 28(전) 기>

(단위: 백만원)			
구 분	총투자액	미실현이자수익	최소리스료의 현재가치
1년 이내	242,509	18,561	223,948
1년초과 ~ 5년 이내	280,628	17,068	263,560
5년 초과	9,760	-	9,760
합 계	532,897	35,629	497,268

전기 중 인식한 금융리스채권에 대한 이자수익은 25,560 백만원입니다.

(5) 리스료 회수계획

당기말 현재 실행된 리스계약에 대한 연도별 리스료 회수계획은 다음과 같습니다.

(단위: 백만원)				
구 분	금융리스			운용리스
	최소리스료	현재가치조정	최소리스료의 현재가치	최소리스료
1년 이내	176,561	(16,252)	160,309	3,181
1년 초과 ~ 5년 이내	271,727	(17,662)	254,065	47
5년 초과	7,800	(3)	7,797	-
합 계	456,088	(33,917)	422,171	3,228

(6) 당기 중 사용권자산의 증감내역은 다음과 같습니다.

(단위: 백만원)			
구 분	부동산	차량	합계
기초	799	252	1,051

취득	1,101	94	1,195
처분	(57)	-	(57)
감가상각	(358)	(147)	(505)
합 계	1,485	199	1,684

(7) 당기 리스부채의 만기구성내역은 다음과 같습니다.

(단위: 백만원)				
구 분	3개월 이하	3개월 초과 ~ 5년 이내	5년 초과	합계
부동산	3	122	720	845
차량	6	200	-	206
합 계	9	322	720	1,051

(8) 당기 소액기초자산리스료와 단기리스료는 다음과 같습니다.

(단위: 백만원)	
구 분	제 29(당) 기
소액기초자산리스료	69
단기리스료(*)	5
합 계	74

(*) 리스기간이 1개월 이하인 비용도 포함하였습니다.

15. 파생상품

(1) 공정가치

당기말과 전기말 현재 보유중인 파생상품의 공정가치는 다음과 같습니다.

(단위: 백만원)						
구 분			제 29(당) 기		제 28(전) 기	
			자산	부채	자산	부채
외환관련	장외파생상품	통화선도	1,468	959	-	171
	장외파생상품	통화스왑	83	-	1,423	3,652
주식관련	장외파생상품	장외주식옵션	258	-	1,025	111
합 계			1,809	959	2,448	3,934

(2) 파생상품 평가손익

당기와 전기 중 파생상품 평가손익의 내역은 다음과 같습니다.

(단위: 백만원)				
구 분			제 29(당) 기	제 28(전) 기
외환관련	장외파생상품	통화선도	508	(681)
	장외파생상품	통화스왑(*)	(2,208)	964
주식관련	장외파생상품	장외주식옵션	(373)	1,309
합 계			(2,073)	1,592

(*) 해당 파생상품의 평가손익 중 (1,202)백만원은 현금흐름위험회피회계적용으로 인해서 기타포괄 손익으로 계상되었습니다.

(3) 위험회피수단의 시기별 명목금액 및 평균헤지비율은 다음과 같습니다.

(단위: 백만원)				
구 분	1년이내	1년초과 2년이내	2년초과 3년이내	합 계
환위험				
통화스왑	-	26,629	-	26,629
평균헤지비율	-	100%	-	100%

(4) 위험회피회계가 연결재무상태표, 연결포괄손익계산서에 미치는 영향

1) 위험회피목적 및 전략

연결실체는 연결실체의 자산과 부채에서 발생하는 환위험을 회피하기 위하여 파생금융상품을 거래하고 있습니다. 연결실체는 외화사모사채, 외화사채의 환율 변동으로인한 현금흐름 변동위험을 회피하기 위하여 통화스왑을 활용하는 현금흐름위험회피회계를 적용하고 있습니다.

2) 당기말과 전기말 현재 위험회피수단이 연결재무상태표, 연결포괄손익계산서에 미치는 영향은 다음과 같습니다.

<제 29(당) 기>

(단위: 백만원)							
구 분			재무상태표		포괄손익계산서		
			파생상품자산	파생상품부채	파생상품손익	기타포괄손익	기타포괄손익에서 당기 손익으로 재분류 한 금액
현금흐름위험회피	환위험	통화스왑	83	-	(1,006)	(1,202)	913

<제 28(전) 기>

(단위: 백만원)							
구 분			재무상태표		포괄손익계산서		
			파생상품자산	파생상품부채	파생상품손익	기타포괄손익	기타포괄손익에서 당기 손익으로 재분류 한 금액
현금흐름위험회피	환위험	통화스왑	1,423	3,652	1,241	984	(1,261)

3) 당기와 전기 중 위험회피의 비효과적인 부분으로 인하여 당기손익으로 인식한 내역은 다음과 같습니다.

<제 29(당) 기>

(단위: 백만원)			
구 분	위험회피대상의 공정가치변동	위험회피수단의 공정가치변동	당기손익으로 인식한 위험회피 회계의 비효과적인 부분(*1)
환위험	(1,202)	(913)	(92)

(*1) 위험회피의 비효과적인 부분은 연결포괄손익계산서의 파생상품관련손익에 포함되어 있습니다.

<제 28(전) 기>

(단위: 백만원)			
구 분	위험회피대상의 공정가치변동	위험회피수단의 공정가치변동	당기손익으로 인식한 위험회피 회계의 비효과적인 부분(*1)
환위험	984	1,261	(20)

(*1) 위험회피의 비효과적인 부분은 연결포괄손익계산서의 파생상품관련손익에 포함되어 있습니다.

16. 유형자산

(1) 당기말과 전기말 현재 유형자산의 내역은 다음과 같습니다.

<제 29(당) 기>

(단위: 백만원)			
구 분	취득가액	감가상각누계액	장부금액
사무실설비	1,667	(748)	919
차량운반구	228	(137)	91
집기비품	6,812	(5,326)	1,486
리스사용권자산	2,117	(433)	1,684
합 계	10,824	(6,644)	4,180

<제 28(전) 기>

(단위: 백만원)			
구 분	취득가액	감가상각누계액	장부금액
사무실설비	1,783	(563)	1,220
차량운반구	113	(81)	32
집기비품	6,300	(5,084)	1,216
합 계	8,196	(5,728)	2,468

(2) 당기와 전기 중 유형자산의 증감내역은 다음과 같습니다.

<제 29(당) 기>

(단위: 백만원)						
구 분	기초장부금액	취득 (자본적지출 포함)	처분액	감가상각비	계정간대체(*1)	기말장부금액
사무실설비	1,220	209	-	(288)	(222)	919
차량운반구	32	115	-	(56)	-	91
집기비품	1,216	671	-	(401)	-	1,486
리스사용권자산(*1)	1,051	1,196	(57)	(506)	-	1,684
합 계	3,519	2,191	(57)	(1,251)	(222)	4,180

(*1) 기업회계기준서 제1116호 적용에 따라 기초자산 복구시 리스이용자가 부담하는 원가추정치를 기타의유형자산에서 리스사용권자산으로 대체하였습니다.

<제 28(전) 기>

(단위: 백만원)						
구 분	기초장부금액	취득액(*) (자본적지출 포함)	처분액	감가상각비	계정간대체	기말장부금액
사무실설비	1,114	393	(12)	(275)	-	1,220
차량운반구	61	-	-	(29)	-	32
집기비품	1,141	281	-	(506)	300	1,216
합 계	2,316	674	(12)	(810)	300	2,468

(*) 복구충당부채 설정액 251백만원이 포함되어 있습니다.

17. 무형자산

(1) 당기말과 전기말 현재 무형자산의 내역은 다음과 같습니다.

<제 29(당) 기>

(단위: 백만원)				
구 분	취득가액	상각누계액	손상차손누계액	장부금액
소프트웨어	9,695	(5,485)	-	4,210
회원권	2,975	(5)	(96)	2,874
합 계	12,670	(5,490)	(96)	7,084

<제 28(전) 기>

(단위: 백만원)				
구 분	취득가액	상각누계액	손상차손누계액	장부금액
소프트웨어	7,740	(4,405)	-	3,335
회원권	2,976	(3)	(96)	2,877
합 계	10,716	(4,408)	(96)	6,212

(2) 당기와 전기 중 무형자산의 증감내역은 다음과 같습니다.

<제 29(당) 기>

(단위: 백만원)							
구 분	기초장부금액	취득액	처분	무형자산 상각비(*1)	손상차손	계정재분류	기말장부금액
소프트웨어	3,335	1,960	-	(1,085)	-	-	4,210
회원권	2,877	-	-	(3)	-	-	2,874
합 계	6,212	1,960	-	(1,088)	-	-	7,084

(*1) 관련 계정과목은 일반관리비 금액으로 표시되어 있습니다.

<제 28(전) 기>

(단위: 백만원)							
구 분	기초장부금액	취득액	처분	무형자산 상각비(*1)	손상차손(*2)	계정재분류	기말장부금액
소프트웨어	2,356	2,526	(3)	(1,244)	-	(300)	3,335
회원권	3,297	-	(400)	(2)	(18)	-	2,877
합 계	5,653	2,526	(403)	(1,246)	(18)	(300)	6,212

(*1) 관련 계정과목은 일반관리비 금액으로 표시되어 있습니다.

(*2) 회원권은 골프 및 콘도 회원권으로 당기말 현재 회수가능금액이 장부금액보다 낮아 손상차손을 인식하였으며, 관련 계정항목은 영업외손익 금액으로 표시되어 있습니다.

18. 관계기업에 대한 투자자산

(1) 당기말과 전기말 현재 관계기업에 대한 투자자산의 현황은 다음과 같습니다.

회사명	소재지	결산월	지분율(%)	
			제 29(당) 기	제 28(전) 기
QCP신기술투자조합20호	한국	12월	47.17	47.17
코에프씨신한프런티어챔프2010의4호사모투자전문회사(*2)	한국	12월	6.54	6.54
드림하이투자조합3호(*1)	한국	12월	54.55	54.55
마이다스동아스노우볼투자조합(*3)	한국	12월	-	53.33
에스엠신기술사업투자조합제1호	한국	12월	36.36	36.36
아주-SHC상생기업4호투자조합(*3)	한국	12월	-	21.98
KDBC마이다스동아스노우볼투자조합2호	한국	12월	25.00	25.00
IBKS신한창조경제신기술사업투자조합2호(*3)	한국	12월	-	13.85
케이클라비스마이스터신기술조합제십호	한국	12월	21.28	21.28
케이클라비스마이스터신기술조합제구호	한국	12월	34.48	34.48
케이클라비스마이스터신기술조합제십칠호	한국	12월	26.09	26.09
신한-알바트로스기술투자펀드(*2)	한국	12월	16.67	16.67
신한-마이다스동아세컨더리투자조합(*1)	한국	12월	50.00	50.00
신한-케이투글로벌소재투자조합	한국	12월	36.23	36.23
신한-수인베스트먼트청년창업벤처투자조합1호	한국	12월	24.00	24.00
시너지-신한메자닌신기술투자조합	한국	12월	47.62	47.62
신한케이프제일호신기술투자조합(*3)	한국	12월	-	20.83
메가피에스마일스톤투자조합제2호(*3)	한국	12월	-	62.11
신한반도체신기술투자조합제1호	한국	12월	27.27	27.27
KOIC디스플레이테크투자조합	한국	12월	23.53	23.53
이베스트-히스토리2018-4바이오투자조합(*3)	한국	12월	-	47.17
신한-얼머스투자조합1호	한국	12월	29.41	29.41
KDBC-마이다스동아글로벌콘텐츠펀드	한국	12월	23.26	23.26
신한피에스신기술사업투자조합제1호	한국	12월	31.94	31.94
신한-엔베스터유동화전문펀드	한국	12월	24.92	24.92
이베스트-에스엠시노신기술조합제5호	한국	12월	36.14	36.14
스타셋-디에이밸류헬스케어투자조합2호	한국	12월	32.05	32.05
코리아오메가프로젝트삼호조합	한국	12월	23.53	23.53
에스제이소셜임팩트바이오벤처펀드	한국	12월	33.33	33.33
수달리버리플랫폼그로스투자조합	한국	12월	20.00	20.00
프렌드신기술사업투자조합6호	한국	12월	25.00	25.00
ST-RB신기술조합제일호	한국	12월	27.27	27.27
키움-프렌드2호신기술사업투자조합	한국	12월	23.81	23.81
케이클라비스마이스터신기술조합제사십육호	한국	12월	32.26	32.26
스타셋-디에이밸류헬스케어투자조합4호	한국	12월	47.51	47.51
에스티-히스토리신기술조합제일호	한국	12월	40.00	40.00

티그리스투자조합8호(*4)	한국	12월	25.32	-
피에스에이-신한투자조합1호(*4)	한국	12월	21.43	-
케이클라비스 마이스터 신기술조합 제오십구호(*4)	한국	12월	32.26	-
신한-라이노스 1호 신기술사업투자조합(*4)	한국	12월	22.48	-
피씨씨소프트웨어신기술제2호투자조합(*4)	한국	12월	29.56	-
이앤헬스케어투자조합6호(*4)	한국	12월	20.37	-
포트원케이프 제일호 신기술사업투자조합(*4)	한국	12월	20.00	-
원신한 글로벌 신기술투자조합 제1호(*2,4)	한국	12월	9.98	-
키움-신한 이노베이션 제1호 투자조합(*1,4)	한국	12월	50.00	-
원신한퓨처스 신기술투자조합 제1호(*4)	한국	12월	27.78	-
케이클라비스 신기술조합 제칠호(*4)	한국	12월	30.30	-
대신-K&T신기술투자조합(*4)	한국	12월	22.32	-
지엠비 바이오 투자조합 5호(*4)	한국	12월	31.39	-
에스티캐피탈 신기술조합 제십호(*4)	한국	12월	33.33	-
메리츠비하이신기술투자조합(*4)	한국	12월	47.98	-
열림-신한 포트폴리오 투자조합 제1호(*2,4)	한국	12월	19.96	-
케이에스티-신한 실험실창업 제1호 투자조합(*1,4)	한국	12월	50.00	-
엠케이벤처스케이클라비스그로스캐피탈벤처펀드1호(*4)	한국	12월	26.67	-
케이프 제삼호 IT투자조합(*4)	한국	12월	32.89	-
보난자-위드윈 혁신 IT 1호 투자조합(*4)	한국	12월	38.02	-
퓨처플레이-신한 테크이노베이션 제1호(*1,4)	한국	12월	50.00	-
KTB칸피던스사모부동산투자신탁제65호	한국	12월	31.43	30.29
메리츠AI-SingA330-A전문투자형사모특별자산투자신탁	한국	12월	23.89	23.89
메리츠AI-SingA330-B전문투자형사모특별자산투자신탁	한국	12월	20.16	20.16
한국대안투자자원유동화전문투자형사모투자신탁제6호	한국	12월	20.00	20.00
현대시즌IV메자닌전문투자형사모증권투자신탁(*3)	한국	12월	-	26.06
브레인전문투자형사모투자신탁제6호(*3)	한국	12월	-	20.53
GB전문투자형사모증권투자신탁3호(*3)	한국	12월	-	33.33
브레인전문투자형사모투자신탁12호(*3)	한국	12월	-	48.19
현대인베스트BMC전문투자형사모투자신탁1호(*3)	한국	12월	-	20.00
보고DebtStrategy전문투자형사모부동산투자신탁4호	한국	12월	20.00	20.00
플랫폼파트너스브릭세이브전문투자형사모투자신탁1호(*3)	한국	12월	-	98.77
파인밸류Project1호전문투자형사모투자신탁(*3)	한국	12월	-	32.15
KTB항공기전문투자형사모투자신탁제16호	한국	12월	33.44	33.44
신한AIM재간접전문투자형사모투자신탁1-A호	한국	12월	25.00	24.91
브레인SK전문투자형사모투자신탁21호	한국	12월	25.00	25.00
대신하임전문투자형사모투자신탁제1808호(*3)	한국	12월	-	34.48
흥국글로벌하이클래스전문투자형사모투자신탁37호(*3)	한국	12월	-	50.00
아이리스개인채무조정채권전문투자형사모투자신탁1호(*3)	한국	12월	-	99.26
키움마일스톤US전문투자형사모부동산투자신탁제16-A	한국	12월	39.84	39.84

이지스글로벌개인신용회복채권투자신탁150-1호	한국	12월	25.00	25.11
오라이언Pre-IPO전문투자형사모투자신탁제20호	한국	12월	23.81	23.81
오라이언메자닌전문투자형사모투자신탁제6호	한국	12월	37.25	37.34
신한BNPP창업벤처전문투자형사모증권투자신탁제1호	한국	12월	30.00	29.78
현대고양북삼송주택리츠전문투자형신탁12호	한국	12월	28.57	28.57
JB고양북삼송주택리츠전문투자형신탁25호	한국	12월	28.57	28.57
수성메자닌전문투자형사모증권투자신탁(*3)	한국	12월	-	49.73
삼천리미드스트림전문투자형사모투자신탁제5-4호(*4)	한국	12월	25.00	-
수성메자닌프로젝트P1전문투자형사모투자신탁(*4)	한국	12월	20.69	-
퍼시픽전문투자형사모증권투자신탁제20호(*4)	한국	12월	21.74	-
마이다스글로벌DEBT전문투자형사모부동산신탁제6호(*4)	한국	12월	20.05	-
리딩기업성장전문투자형사모투자신탁2호(*1,4)	한국	12월	76.76	-
신한BNPP유럽폐기물전문투자형사모투자신탁제1호(*4)	한국	12월	33.00	-
리치먼드전문투자형사모부동산투자신탁82호(*1,4)	한국	12월	60.00	-
신한BNPP창업벤처전문투자형사모증권투자신탁제2호(*4)	한국	12월	21.43	-
NH-Amundi글로벌인프라전문사모특별신탁14호(*4)	한국	12월	30.00	-
퍼시픽전문투자형사모부동산신탁제30호(*4)	한국	12월	37.50	-
자비스메모리얼전문투자형사모투자신탁제1호(*1,4)	한국	12월	99.01	-
마스턴전문투자형사모부동산투자신탁제68호(*1,4)	한국	12월	53.76	-
베스타스 전문투자형사모부동산투자신탁37호(*4)	한국	12월	20.00	-
신한AIM재간접전문투자형사모투자신탁제3-A호(*4)	한국	12월	36.36	-
스톤브릿지고성장기업1호투자조합(*4)	한국	12월	44.12	-
보고Realty Partners 전문투자형사모신탁5호(*4)	한국	12월	21.64	-

- (*1) 연결실체는 유한책임조합원(사원)으로서 조합(회사)의 경제활동에서 효익을 얻기 위하여 투자정책을 결정할 수 있는 능력을 가지고 있지 않습니다.
- (*2) 연결실체는 업무집행조합원(사원)으로서 조합(회사)의 투자 의사결정 등에 대해 유의적인 영향력을 행사할 수 있습니다.
- (*3) 당기 중 청산하였습니다.
- (*4) 당기 중 취득하였습니다.

(2) 당기와 전기 중 관계기업에 대한 투자자산의 증감내역은 다음과 같습니다.

<제 29(당) 기>

(단위: 백만원)					
피투자회사	기초 장부금액	취득(처분)	관계기업 이익에 대한지분	배당	기말 장부금액
QCP신기술투자조합20호	2	-	-	-	2
코에프씨신한프린티어챔프2010의4호사모투자전문회사	394	-	4	-	398
드림하이투자조합3호(*1)	1,601	(709)	343	(524)	711
마이다스동아스노우볼투자조합(*1)	1,386	(1,200)	594	(780)	-
에스엠신기술사업투자조합제1호	1,130	-	(88)	-	1,042

아주-SHC상생기업4호투자조합	723	-	(69)	(654)	-
KDBC마이다스동아스노우볼투자조합2호	1,103	-	76	-	1,179
IBKS신한창조경제신기술사업투자조합2호(*1)	117	(90)	62	(89)	-
케이클라비스마이스터신기술조합제십호(*1)	516	(213)	(44)	(13)	246
케이클라비스마이스터신기술조합제구호	513	-	14	-	527
케이클라비스마이스터신기술조합제십칠호(*1)	3,083	(1,722)	(84)	(79)	1,198
신한-알바트로스기술투자펀드	2,966	-	(65)	-	2,901
신한-마이다스동아세컨더리투자조합	2,061	1,750	(325)	-	3,486
신한-케이투글로벌소재투자조합(*1)	1,549	(496)	(52)	-	1,001
신한-수인베스트먼트청년창업벤처투자조합1호	2,554	1,968	27	-	4,549
시너지-신한메자닌신기술투자조합(*1)	10,149	(6,492)	255	-	3,912
신한케이프제일호신기술투자조합(*1)	2,955	(3,000)	295	(250)	-
메가피에스마일스톤투자조합제2호(*1)	2,325	(2,000)	(33)	(292)	-
신한반도체신기술투자조합제1호	586	-	26	-	612
KOIC디스플레이테크투자조합	1,981	-	(122)	-	1,859
이베스트-히스토리2018-4바이오투자조합(*1)	365	(500)	320	(185)	-
신한-얼머스투자조합1호	2,890	-	259	-	3,149
KDBC-마이다스동아글로벌컨텐츠펀드	989	-	98	-	1,087
신한피에스신기술사업투자조합제1호	1,300	-	(479)	-	821
신한-엔베스터유동화전문펀드	2,689	2,700	(524)	-	4,865
이베스트-에스엠시노신기술조합제5호	591	-	(10)	-	581
스타셋-디에이밸류헬스케어투자조합2호	993	-	(24)	-	969
코리아오메가프로젝트상호조합	1,992	-	1,024	-	3,016
에스제이소셜임팩트바이오펀드	997	-	(8)	-	989
수틸리버리플랫폼그로스투자조합(*1)	5,989	(114)	73	-	5,948
프렌드신기술사업투자조합6호(*1)	993	(105)	221	(66)	1,043
ST-RB신기술조합제일호	2,745	-	(1,291)	-	1,454
키움-프렌드2호신기술사업투자조합	498	-	(9)	-	489
케이클라비스마이스터신기술조합제사십육호	998	-	517	-	1,515
스타셋-디에이밸류헬스케어투자조합4호	1,068	-	(89)	-	979
에스티-히스토리신기술조합제일호	1,000	-	47	-	1,047
티그리스투자조합8호	-	1,000	(14)	-	986
피에스에이-신한투자조합1호	-	4,500	979	-	5,479
케이클라비스 마이스터 신기술조합 제오십구호	-	1,000	(11)	-	989
신한-라이노스 1호 신기술사업투자조합	-	3,000	29	-	3,029
피씨씨소프트웨어신기술제2호투자조합	-	3,000	1	-	3,001
이앤헬스케어투자조합6호	-	7,030	746	-	7,776
포트원케이프 제일호 신기술사업투자조합	-	1,000	(19)	-	981
원신한 글로벌 신기술투자조합 제1호	-	2,260	(39)	-	2,221
키움-신한 이노베이션 제1호 투자조합	-	7,500	(216)	-	7,284
원신한퓨처스 신기술투자조합 제1호	-	2,000	(17)	-	1,983
케이클라비스 신기술조합 제칠호	-	2,000	314	-	2,314
대신-K&T신기술투자조합	-	5,000	41	-	5,041
지엠비 바이오 투자조합 5호	-	700	(2)	-	698
에스티캐피탈 신기술조합 제십호	-	2,000	(18)	-	1,982
메리츠비하이신기술투자조합	-	2,500	88	-	2,588

열림-신한 포트폴리오 투자조합 제1호	-	1,970	(10)	-	1,960
케이에스티-신한 실험실창업 제1호 투자조합	-	1,250	(1)	-	1,249
엠케이벤처스케이클라비스그로스캐피탈벤처펀드1호	-	1,000	(5)	-	995
케이프 제삼호 IT투자조합	-	10,000	(33)	-	9,967
보난자-위드윈 혁신 IT 1호 투자조합	-	2,000	(3)	-	1,997
퓨처플레이-신한 테크이노베이션 제1호	-	875	(7)	-	868
KTB칸피던스사모부동산투자신탁제65호	5,301	-	981	(215)	6,067
메리츠AI-SingA330-A전문투자형사모특별자산투자신탁(*1)	5,431	(1,162)	89	(102)	4,256
메리츠AI-SingA330-B전문투자형사모특별자산투자신탁	8,429	509	245	(266)	8,917
한국대안투자자원유동화전문투자형사모투자신탁제6호	236	-	(1)	-	235
현대시즌IV메자닌전문투자형사모증권투자신탁(*1)	1,956	(2,000)	291	(247)	-
브레인전문투자형사모투자신탁제6호(*1)	2,071	(2,000)	(56)	(15)	-
GB전문투자형사모증권투자신탁3호(*1)	10,006	(10,000)	371	(377)	-
브레인전문투자형사모투자신탁12호(*1)	1,974	(2,000)	26	-	-
현대인베스트BMC전문투자형사모투자신탁1호(*1)	1,953	(1,950)	9	(12)	-
보고DebtStrategy전문투자형사모부동산투자신탁4호	4,832	5,159	279	(340)	9,930
플랫폼파트너스브릭세이브전문투자형사모투자신탁1호(*1)	8,121	(8,000)	77	(198)	-
파인밸류Project1호전문투자형사모투자신탁(*1)	1,053	(1,000)	236	(289)	-
KTB항공기전문투자형사모투자신탁제16호	2,048	131	294	(285)	2,188
신한AIM재간접전문투자형사모투자신탁1-A호	4,351	3,005	528	(642)	7,242
브레인SK전문투자형사모투자신탁21호	921	-	60	-	981
대신하임전문투자형사모투자신탁제1808호(*1)	10,126	(10,000)	171	(297)	-
흥국글로벌하이클래스전문투자형사모투자신탁37호(*1)	9,438	(9,503)	65	-	-
아이리스개인채무조정채권전문투자형사모투신제1호(*1)	2,684	(2,676)	6	(14)	-
키움마일스톤US전문투자형사모부동산투자신탁제16-A	11,078	107	1,075	(1,034)	11,226
이지스글로벌개인신용회복채권투자신탁150-1호	8,896	1,612	41	(831)	9,718
오라이언Pre-IPO전문투자형사모투자신탁제20호	508	-	(6)	-	502
오라이언메자닌전문투자형사모투자신탁제6호	1,024	-	29	-	1,053
신한BNPP창업벤처전문투자형사모증권투자신탁제1호	2,950	14,652	(270)	-	17,332
현대고양북삼송주택리츠전문투자형신탁12호	1,680	1,120	5	-	2,805
JB고양북삼송주택리츠전문투자형신탁25호	1,680	1,120	6	-	2,806
수성메자닌전문투자형사모증권투자신탁(*1)	2,173	(2,000)	20	(193)	-
삼천리미드스트림전문투자형사모투자신탁제5-4호	-	18,248	753	(1,095)	17,906
수성메자닌프로젝트P1전문투자형사모투자신탁(가칭)	-	2,000	567	-	2,567
퍼시픽전문투자형사모증권투자신탁제20호	-	4,071	258	(253)	4,076
마이더스글로벌DEBT전문투자형사모부동산신탁제6호	-	24,175	537	(981)	23,731
리딩기업성장전문투자형사모투자신탁2호	-	1,000	(9)	-	991
신한BNPP유럽폐기물전문투자형사모투자신탁제1호	-	13,327	427	(359)	13,395
리치먼드전문투자형사모부동산투자신탁82호	-	15,000	551	(431)	15,120
신한BNPP창업벤처전문투자형사모증권투자신탁제2호	-	9,000	(70)	-	8,930
NH-Amundi글로벌인프라전문사모특별신탁14호	-	18,168	728	(399)	18,497
퍼시픽전문투자형사모부동산신탁제30호	-	15,000	580	(764)	14,816
자비스메모리얼전문투자형사모투자신탁제1호	-	10,000	278	(112)	10,166
마스터전문투자형사모부동산투자신탁제68호	-	10,000	235	(236)	9,999
베스타스 전문투자형사모부동산투자신탁37호	-	1,478	(12)	-	1,466

신한AIM재간접전문투자형사모투자신탁제3-A호	-	1,380	3	-	1,383
스톤브릿지고성장기업1호투자조합	-	3,000	(19)	-	2,981
보고Realty Partners 전문투자형사모신탁5호	-	10,611	(235)	-	10,376
합 계	174,711	182,944	11,885	(12,919)	356,621

(*1) 당기 중 일부 혹은 전부를 처분하였습니다.

<제 28(전) 기>

(단위: 백만원)						
피투자회사	기초 장부금액	취득(처분)	관계기업 이익에 대한지분	(부의) 지분법 자본변동	배당	기말 장부금액
QCP신기술투자조합20호	2	-	-	-	-	2
에스티아이신성장동력투자조합(*1)	1,429	(660)	(656)	-	(113)	-
코에프씨신한프린터어셈블리2010의4호사모투자전문회사(*1)	2,766	(1,383)	(989)	-	-	394
드림하이투자조합3호	2,205	-	(604)	-	-	1,601
에스피신기술사업투자조합1호(*1)	2,299	(2,000)	1,523	-	(1,822)	-
아시아퍼시픽39호선박투자회사(*1)	4,681	(4,660)	121	-	(142)	-
마이다스동아스노우볼투자조합	1,073	-	313	-	-	1,386
IBKS신한창조경제신기술사업투자조합(*1)	322	(224)	(68)	-	(30)	-
에스엠신기술사업투자조합제1호(*1)	1,964	(900)	396	-	(330)	1,130
아주-SHC상생기업4호투자조합(*1)	1,787	(760)	(304)	-	-	723
케이클라비스마이스터신기술조합4호(*1)	522	(500)	35	1	(58)	-
케이클라비스마이스터신기술조합제2호(*1)	1,554	(1,223)	(134)	-	(197)	-
KDBC마이다스동아스노우볼투자조합2호(*1)	2,036	(935)	242	-	(240)	1,103
이엔티그리스신기술사업투자조합1호(*1)	1,782	(880)	(287)	-	(615)	-
IBKS신한창조경제신기술사업투자조합2호	116	-	1	-	-	117
케이클라비스마이스터신기술조합제3호	486	-	30	-	-	516
케이클라비스마이스터신기술조합제3호	490	-	23	-	-	513
케이클라비스마이스터신기술조합제3호	3,040	-	43	-	-	3,083
신한-알바트로스기술투자펀드	891	2,000	75	-	-	2,966
신한-스타셋헬스케어투자조합제1호(*1)	493	(500)	322	-	(315)	-
신한-마이다스동아세컨더리투자조합	1,491	600	68	-	(98)	2,061
신한-케이투글로벌소재투자조합	1,499	-	50	-	-	1,549
신한-수인베스트먼트청년창업벤처투자조합1호	1,317	1,200	37	-	-	2,554
시너지-신한메자닌신기술투자조합	4,999	5,000	150	-	-	10,149
신한케이프제일호신기술투자조합	2,999	-	(44)	-	-	2,955
메가피에스마일스톤투자조합제2호	-	2,000	325	-	-	2,325
신한반도체신기술투자조합제1호	-	600	(14)	-	-	586
KOIC디스플레이테크투자조합	-	2,000	(19)	-	-	1,981
이베스트-히스토리2018-4바이오투자조합	-	500	(135)	-	-	365
신한-얼머스투자조합1호	-	3,000	(110)	-	-	2,890
KDBC-마이다스동아글로벌콘텐츠펀드	-	1,000	(11)	-	-	989
신한피에스신기술사업투자조합제1호	-	1,300	-	-	-	1,300
신한-엔베스터유동화전문펀드	-	2,750	(61)	-	-	2,689
이베스트-에스엠시노신기술조합제5호	-	600	(9)	-	-	591
스타셋-디에이백류헬스케어투자조합2호	-	1,000	(7)	-	-	993
코리아오메가프로젝트상호조합	-	2,000	(8)	-	-	1,992
에스제이소셜임팩트바이오벤처펀드	-	1,000	(3)	-	-	997
수달리버리플랫폼그로스투자조합	-	6,000	(11)	-	-	5,989
프렌드신기술사업투자조합6호	-	1,000	(7)	-	-	993
ST-RB신기술조합제1호	-	3,000	(255)	-	-	2,745
키움-프렌드2호신기술사업투자조합	-	500	(2)	-	-	498
케이클라비스마이스터신기술조합제3호	-	1,000	(2)	-	-	998
스타셋-디에이백류헬스케어투자조합4호	-	1,000	68	-	-	1,068
에스티-히스토리신기술조합제1호	-	1,000	-	-	-	1,000

리치먼드사모용인판매시설부동산투자신탁(*1)	8,101	(7,900)	2,185	-	(2,386)	-
KTB칸피던스사모부동산투자신탁제65호	6,403	-	387	(1,099)	(390)	5,301
JBUS핀테크인컴전문투자형사모투자신탁2호(*1)	1,873	(2,000)	188	-	(61)	-
메리츠AI-SingA330-A전문투자형사모특별자산투자신탁(*1)	6,756	(1,347)	193	-	(171)	5,431
메리츠AI-SingA330-B전문투자형사모특별자산투자신탁	8,387	7	347	-	(312)	8,429
한국대안투자자원유동화전문투자형사모투자신탁제6호(*1)	310	(64)	38	-	(48)	236
현대시준IV메자닌전문투자형사모증권투자신탁	2,122	-	(166)	-	-	1,956
브레인전문투자형사모투자신탁제6호	1,922	-	148	-	-	2,070
파인아시아우담보개인채무조정채권신탁15호(*1)	586	(585)	2	-	(3)	-
GB전문투자형사모증권투자신탁3호	10,006	-	410	-	(410)	10,006
브레인전문투자형사모투자신탁12호	1,914	-	60	-	-	1,974
현대인베스트BMC전문투자형사모투자신탁1호(*1)	2,631	(677)	162	-	(163)	1,953
파인아시아우담보개인채무조정채권신탁18호(*1)	6,012	(6,000)	23	-	(35)	-
보고DebtStrategy전문투자형사모부동산투자신탁4호	1,639	3,202	133	-	(142)	4,832
플랫폼파트너스브릭세이브전문투자형사모투자신탁1호	8,069	-	547	-	(496)	8,120
파인밸류Project1호전문투자형사모투자신탁	1,006	-	47	-	-	1,053
KTB항공기전문투자형사모투자신탁제16호	-	2,000	97	-	(49)	2,048
신한AIM재간접전문투자형사모투자신탁1-A호	-	4,418	226	-	(293)	4,351
브레인SK전문투자형사모투자신탁21호	-	1,000	(79)	-	-	921
대신하임전문투자형사모투자신탁제1808호	-	10,000	340	-	(214)	10,126
흥국글로벌하이클래스전문투자형사모투자신탁37호	-	10,000	260	-	(822)	9,438
아이리스개인채무조정채권전문투자형사모신제1호	-	2,676	166	-	(158)	2,684
키움마일스톤US전문투자형사모부동산투자신탁제16-A	-	11,055	339	-	(316)	11,078
이지스글로벌개인신용회복채권투자신탁150-1호	-	8,842	367	-	(313)	8,896
오라이언Pre-IPO전문투자형사모투자신탁제20호	-	500	8	-	-	508
오라이언메자닌전문투자형사모투자신탁제6호	-	1,000	24	-	-	1,024
신한BNPP창업벤처전문투자형사모증권투자신탁제1호	-	2,997	(47)	-	-	2,950
현대고양복삼송주택리츠전문투자형신탁12호	-	1,680	-	-	-	1,680
JB고양복삼송주택리츠전문투자형신탁25호	-	1,680	-	-	-	1,680
수성메자닌전문투자형사모증권투자신탁	-	2,000	173	-	-	2,173
합 계	109,980	69,909	6,660	(1,098)	(10,742)	174,709

(*1) 전기 중 일부 혹은 전부를 처분하였습니다.

(3) 당기말과 전기말 현재 및 보고기간 중 주요 관계기업의 요약 재무정보는 다음과 같습니다.

<제 29(당) 기>

(단위: 백만원)						
피투자회사	관계기업의 요약재무정보					
	자산	부채	영업수익	당기순손익	기타포괄손익	총포괄손익
QCP 신기술투자조합 20호	6	-	-	-	-	-
코에프씨신한프린티어챔프2010의4호사모투자전문회사	8,630	2,537	115	70	-	70
드림하이 투자조합3호	1,304	-	1,085	629	-	629
에스엠 신기술사업투자조합 제1호	2,951	86	25	(243)	-	(243)
KDBC마이더스동아스노우볼투자조합2호	4,718	3	424	302	-	302
케이클라비스 마이스터 신기술조합 제삼호	1,161	6	7	(211)	-	(211)
케이클라비스 마이스터 신기술조합 제구호	1,534	6	93	40	-	40
케이클라비스 마이스터 신기술조합 제삼칠호	4,689	96	425	(322)	-	(322)
신한-알바트로스 기술투자펀드	17,588	182	1,263	(390)	-	(390)
신한-마이더스동아세컨더리투자조합	6,973	1	88	(651)	-	(651)
신한-케이투 글로벌 소재 투자조합	2,763	-	139	(145)	-	(145)
신한-수인베스트먼트청년창업벤처투자조합1호	18,963	9	1,656	113	-	113
시너지-신한 메자닌 신기술투자조합	8,266	51	834	535	-	535
신한 반도체 신기술투자조합 제1호	2,244	-	176	94	-	94
KOIC 디스플레이테크투자조합	7,900	-	-	(518)	-	(518)
신한-얼머스 투자조합 1호	10,706	-	1,073	881	-	881
KDBC-마이더스동아 글로벌콘텐츠 펀드	4,674	-	458	420	-	420
신한피에스 신기술사업투자조합 제1호	2,569	-	40	(1,500)	-	(1,500)
신한-엔베스터 유동화전문펀드	19,524	-	209	(2,101)	-	(2,101)
이베스트-에스엠시노 신기술조합 제5호	1,607	-	-	(28)	-	(28)
스타셋-디에이밸류 헬스케어 투자조합 2호	3,024	1	1	(75)	-	(75)
코리아오메가프로젝트삼호조합	12,818	-	4,432	4,351	-	4,351
에스제이 소셜임팩트 바이오벤처펀드	2,967	1	-	(25)	-	(25)
수 딜리버리플랫폼 그로스 투자조합	29,743	3	675	367	-	367
프렌드 신기술사업투자조합 6호	4,172	-	972	886	-	886
ST-RB 신기술조합 제일호	5,504	173	49	(4,736)	-	(4,736)
키움-프렌드2호 신기술사업투자조합	2,054	-	-	(38)	-	(38)
케이클라비스 마이스터 신기술조합 제사십육호	4,704	7	1,637	1,604	-	1,604
스타셋-디에이밸류 헬스케어 투자조합 4호	2,062	1	1	(187)	-	(187)
에스티-히스토리 신기술조합 제일호	2,657	40	154	117	-	117
티그리스투자조합8호	3,897	1	2	(54)	-	(54)
피에스에이-신한투자조합1호	25,623	55	4,751	4,568	-	4,568
케이클라비스 마이스터 신기술조합 제오십구호	3,112	46	-	(35)	-	(35)
신한-라이노스 1호 신기술사업투자조합	13,474	-	143	129	-	129
피씨씨소프트웨어신기술제2호투자조합	10,154	-	151	4	-	4
이엔헬스케어투자조합6호	38,181	2	4,405	3,664	-	3,664
포트원케이프 제일호 신기술사업투자조합	5,005	100	1	(95)	-	(95)
원신한 글로벌 신기술투자조합 제1호	22,263	-	-	(387)	-	(387)
키움-신한 이노베이션 제1호 투자조합	14,719	151	13	(432)	-	(432)
원신한퓨처스 신기술투자조합 제1호	7,141	1	-	(60)	-	(60)
케이클라비스 신기술조합 제칠호	7,671	34	1,071	1,038	-	1,038
대신-K&T신기술투자조합	55,686	33,103	1,292	183	-	183

지엠비 바이오 투자조합 5호	2,222	-	-	(8)	-	(8)
에스티캐피탈 신기술조합 제1호	5,982	36	-	(54)	-	(54)
메리츠비하이신기술투자조합	5,394	-	258	184	-	184
열림-신한 포트폴리오 투자조합 제1호	9,818	-	9	(52)	-	(52)
케이에스티-신한 실험실창업 제1호 투자조합	2,503	5	-	(2)	-	(2)
엠케이벤처스케이클라비스그로스캐피탈벤처펀드1호	3,732	-	16	(18)	-	(18)
케이프 제삼호 IT투자조합	30,333	35	-	(101)	-	(101)
보난자-위드윈 혁신 IT 1호 투자조합	5,260	7	-	(7)	-	(7)
퓨처플레이-신한 테크이노베이션 제1호	1,735	-	-	(15)	-	(15)
KTB칸피던스사모부동산투자신탁제65호	19,369	64	7,328	3,122	-	3,122
메리츠 AI-SingA330-A전문투자형사모특별자산투자신탁	17,821	1	1,280	377	-	377
메리츠 AI-SingA330-B전문투자형사모특별자산투자신탁	44,228	2	3,445	1,217	-	1,217
한국대안투자자원유동화전문투자형사모투자신탁제6호	1,183	7	-	(5)	-	(5)
보고 Debt Strategy 전문투자형사모부동산투자신탁4호	49,683	33	4,198	1,391	-	1,391
KTB항공기전문투자형사모투자신탁 제16호	6,546	4	881	877	-	877
신한AIM재간접전문투자형사모투자신탁1-A호	28,987	20	5,556	2,111	-	2,111
브레인SK전문투자형사모투자신탁21호(가칭)	3,935	10	395	243	-	243
키움마일스톤US 전문투자형사모부동산투자신탁제16-A	28,181	3	3,970	2,698	-	2,698
이지스글로벌개인신용회복채권투자신탁150-1호	38,912	38	2,674	166	-	166
오라이언 Pre-IPO 전문투자형 사모투자신탁 제20호	2,116	7	63	(25)	-	(25)
오라이언메자닌전문투자형사모투자신탁 제6호	2,921	95	78	78	-	78
신한BNPP창업벤처전문투자형사모증권투자신탁제1호	57,868	93	-	(900)	-	(900)
현대고양북상송주택리츠전문투자형신탁12호	9,828	9	28	19	-	19
JB고양북상송주택리츠전문투자형신탁25호	9,829	9	29	20	-	20
삼천리미드스트림전문투자형사모투자신탁제5-4호	71,680	55	14,423	3,015	-	3,015
퍼시픽전문투자형사모증권투자신탁제20호	18,764	15	1,247	1,187	-	1,187
마이다스글로벌DEBT전문투자형사모부동산신탁제6호	118,439	70	3,907	2,677	-	2,677
리딩기업성장전문투자형사모투자신탁2호	1,291	-	-	(12)	-	(12)
신한BNPP유럽폐기물전문투자형사모투자신탁제1호	40,599	9	5,962	1,292	-	1,292
리치먼드전문투자형사모부동산투자신탁82호	50,079	24,879	1,155	919	-	919
신한BNPP창업벤처전문투자형사모증권투자신탁제2호	41,827	152	39	(325)	-	(325)
NH-Amundi글로벌인프라전문사모특별신탁14호	61,697	39	7,404	2,427	-	2,427
퍼시픽전문투자형사모부동산신탁제30호	39,779	270	1,817	1,547	-	1,547
자비스메모리얼전문투자형사모투자신탁제1호	10,279	12	293	281	-	281
마스턴전문투자형사모부동산투자신탁제68호	18,600	2	533	437	-	437
베스타스 전문투자형사모부동산투자신탁37호	7,336	7	214	(61)	-	(61)
신한AIM재간접전문투자형사모투자신탁제3-A호	3,802	-	61	7	-	7
스톤브릿지고성장기업1호투자조합	6,789	33	2	(43)	-	(43)
보고Realty Partners 전문투자형사모신탁5호	47,992	34	281	(1,084)	-	(1,084)
합 계	1,332,740	62,751	95,406	31,342	-	31,342

<제 28(전) 기>

(단위: 백만원)						
피투자회사	관계기업의 요약재무정보					
	자산	부채	영업수익	당기순이익	기타포괄손익	총포괄손익
QCP신기술투자조합20호	5	-	-	-	-	-
코에프씨신한프린티어챔프2010의4호사모투자전문회사	8,714	2,692	2,492	2,360	-	2,360
드림하이투자조합3호	3,014	78	21	(1,104)	-	(1,104)

마이다스동아스노우볼투자조합	2,598	-	36	(42)	-	(42)
에스엠신기술사업투자조합제1호	3,107	-	1,318	1,199	-	1,199
아주-SHC상생기업4호투자조합	3,308	18	1,255	(1,383)	-	(1,383)
KDBC마이다스동아스노우볼투자조합2호	4,416	2	1,310	1,096	-	1,096
IBKS신한창조경제신기술사업투자조합2호	843	-	62	1	-	1
케이클라비스마이스터신기술조합제1호	2,443	17	492	422	-	422
케이클라비스마이스터신기술조합제2호	1,494	6	87	67	-	67
케이클라비스마이스터신기술조합제3호	11,865	47	398	167	-	167
신한-알바트로스기술투자펀드	17,977	182	299	(466)	-	(466)
신한-마이다스동아세컨더리투자조합	4,248	125	390	137	-	137
신한-케이투글로벌소채투자조합	4,274	-	179	137	-	137
신한-수인베스트먼트청년창업벤처투자조합1호	10,644	3	854	154	-	154
시너지-신한메자닌신기술투자조합	21,312	-	553	331	-	331
신한케이프제일호신기술투자조합	14,237	52	2	(212)	-	(212)
메가피에스마일스톤투자조합제2호	3,744	1	584	523	-	523
신한반도체신기술투자조합제1호	2,150	-	2	(50)	-	(50)
KOIC디스플레이테크투자조합	8,443	25	-	(82)	-	(82)
이베스트-히스토리2018-4바이오투자조합	778	4	-	(286)	-	(286)
신한-얼머스투자조합1호	9,826	-	163	(374)	-	(374)
KDBC-마이다스동아글로벌콘텐츠펀드	4,292	38	5	(46)	-	(46)
신한피에스신기술사업투자조합제1호	4,069	-	61	(1)	-	(1)
신한-엔베스터유동화전문펀드	10,790	-	188	(246)	-	(246)
이베스트-에스엠시노신기술조합제5호	1,635	-	-	(25)	-	(25)
스타넷-디에이밸류헬스케어투자조합2호	3,100	1	1	(21)	-	(21)
코리아오메가프로젝트삼호조합	8,492	24	-	(32)	-	(32)
에스제이소셜임팩트바이오벤처펀드	2,992	1	-	(9)	-	(9)
수달리버리플랫폼그로스투자조합	29,946	2	-	(56)	-	(56)
프렌드신기술사업투자조합6호	3,970	-	-	(30)	-	(30)
ST-RB신기술조합제1호	10,137	70	-	(933)	-	(933)
키움-프렌드2호신기술사업투자조합	2,091	-	-	(9)	-	(9)
케이클라비스마이스터신기술조합제4호	3,100	7	-	(1)	-	(1)
스타넷-디에이밸류헬스케어투자조합4호	2,249	1	154	143	-	143
에스티-히스토리신기술조합제1호	2,500	-	-	-	-	-
KTB칸피던스사모부동산투자신탁제65호	38,559	21,054	1,529	1,279	(3,629)	(2,350)
메리츠AI-SingA330-A전문투자형사모특별자산투자신탁	22,739	1	2,198	809	-	809
메리츠AI-SingA330-B전문투자형사모특별자산투자신탁	41,808	2	3,706	1,723	-	1,723
한국대안투자자원유동화전문투자형사모투자신탁제6호	1,190	9	195	189	-	189
현대시준IV메자닌전문투자형사모증권투자신탁	7,514	9	(44)	(638)	-	(638)
브레인전문투자형사모투자신탁제6호	10,086	-	939	723	-	723
GB전문투자형사모증권투자신탁3호	30,018	-	1,230	1,230	-	1,230
브레인전문투자형사모투자신탁12호	4,101	5	429	125	-	125
현대인베스트BMC전문투자형사모투자신탁1호	9,766	3	814	812	-	812
보고DebtStrategy전문투자형사모부동산투자신탁4호	24,174	15	2,545	664	-	664
플랫폼파트너스브릭세이브전문투자형사모투자신탁1호	8,286	64	601	554	-	554
파인밸류Project1호전문투자형사모투자신탁	3,282	7	308	146	-	146
KTB항공기전문투자형사모투자신탁제16호	6,194	71	338	290	-	290
신한AIM재간접전문투자형사모투자신탁1-A호	17,478	11	3,570	908	-	908
브레인SK전문투자형사모투자신탁21호	3,690	8	33	(318)	-	(318)
대신하임전문투자형사모투자신탁제1808호	29,770	405	1,050	985	-	985
흥국글로벌하이클래스전문투자형사모투자신탁37호	20,523	1,646	560	520	-	520

아이리스개인채무조정채권전문투자형사모투자신제1호	2,704	-	169	168	-	168
키움마일스톤US전문투자형사모부동산투자신탁제16-A	27,810	3	1,684	852	-	852
이지스글로벌개인신용회복채권투자신탁150-1호	35,453	27	4,704	1,461	-	1,461
오라이언Pre-IPO전문투자형사모투자신탁제20호	2,140	6	40	34	-	34
오라이언메자닌전문투자형사모투자신탁제6호	2,833	91	64	64	-	64
신한BNPP창업벤처전문투자형사모증권투자신탁제1호	9,988	83	(61)	(159)	-	(159)
현대고양북상송주택리츠전문투자형신탁12호	5,880	-	-	-	-	-
JB고양북상송주택리츠전문투자형신탁25호	5,880	-	-	-	-	-
수성메자닌전문투자형사모증권투자신탁	4,369	-	639	347	-	347
합 계	605,038	26,916	38,146	14,097	(3,629)	10,468

(4) 당기말과 전기말 현재 관계기업의 재무정보금액을 관계기업에 대한 지분의 장부금액으로 조정 한 내역은 다음과 같습니다.

<제 29(당) 기>

(단위: 백만원)				
피투자회사	당기말 순자산 (a)	연결실체 지분율 (b)	순자산지분금액 (a) x (b)	장부금액
QCP 신기술투자조합 20호	6	47.17%	2	2
코에프씨신한프린터어챔프2010의4호사모투자전문회사	6,092	6.54%	398	398
드림하이 투자조합3호	1,304	54.55%	711	711
에스엠 신기술사업투자조합 제1호	2,865	36.36%	1,042	1,042
KDBC마이더스동아노우블투자조합2호	4,716	25.00%	1,179	1,179
케이클라비스 마이스터 신기술조합 제1호	1,155	21.28%	246	246
케이클라비스 마이스터 신기술조합 제2호	1,528	34.48%	527	527
케이클라비스 마이스터 신기술조합 제3호	4,593	26.09%	1,198	1,198
신한-알바트로스 기술투자펀드	17,406	16.67%	2,901	2,901
신한-마이더스동아세컨더리투자조합	6,972	50.00%	3,486	3,486
신한-케이투 글로벌 소재 투자조합	2,763	36.23%	1,001	1,001
신한-수인베스트먼트청년창업벤처투자조합1호	18,954	24.00%	4,549	4,549
시너지-신한 메자닌 신기술투자조합	8,214	47.62%	3,912	3,912
신한 반도체 신기술투자조합 제1호	2,244	27.27%	612	612
KOIC 디스플레이테크투자조합	7,900	23.53%	1,859	1,859
신한-얼머스 투자조합 1호	10,706	29.41%	3,149	3,149
KDBC-마이더스동아 글로벌콘텐츠 펀드	4,674	23.26%	1,087	1,087
신한피에스 신기술사업투자조합 제1호	2,569	31.94%	821	821
신한-엔베스터 유동화전문펀드	19,524	24.92%	4,865	4,865
이베스트-에스엠시노 신기술조합 제5호	1,607	36.14%	581	581
스타셋-디에이밸류 헬스케어 투자조합 2호	3,023	32.05%	969	969
코리아오메가프로젝트삼호조합	12,818	23.53%	3,016	3,016
에스제이 소셜임팩트 바이오벤처펀드	2,966	33.33%	989	989
수 딜리버리플랫폼 그로스 투자조합	29,740	20.00%	5,948	5,948
프렌드 신기술사업투자조합 6호	4,172	25.00%	1,043	1,043
ST-RB 신기술조합 제1호	5,330	27.27%	1,454	1,454
키움-프렌드2호 신기술사업투자조합	2,053	23.81%	489	489
케이클라비스 마이스터 신기술조합 제4호	4,698	32.26%	1,515	1,515
스타셋-디에이밸류 헬스케어 투자조합 4호	2,061	47.51%	979	979
에스티-히스토리 신기술조합 제1호	2,617	40.00%	1,047	1,047
티그리스투자조합8호	3,896	25.32%	986	986
피에스에이-신한투자조합1호	25,568	21.43%	5,479	5,479
케이클라비스 마이스터 신기술조합 제5호	3,065	32.26%	989	989
신한-라이노스 1호 신기술사업투자조합	13,474	22.48%	3,029	3,029
피씨씨소프트웨어신기술제2호투자조합	10,154	29.56%	3,001	3,001
이앤헬스케어투자조합6호	38,179	20.37%	7,776	7,776

포트원케이프 제일호 신기술사업투자조합	4,905	20.00%	981	981
원신한 글로벌 신기술투자조합 제1호	22,263	9.98%	2,221	2,221
키움-신한 이노베이션 제1호 투자조합	14,568	50.00%	7,284	7,284
원신한퓨처스 신기술투자조합 제1호	7,140	27.78%	1,983	1,983
케이클라비스 신기술조합 제철호	7,638	30.30%	2,314	2,314
대신-K&T신기술투자조합	22,583	22.32%	5,041	5,041
지엠비 바이오 투자조합 5호	2,222	31.39%	698	698
에스티캐피탈 신기술조합 제십호	5,946	33.33%	1,982	1,982
메리츠비하이신기술투자조합	5,394	47.98%	2,588	2,588
열림-신한 포트폴리오 투자조합 제1호	9,818	19.96%	1,960	1,960
케이에스티-신한 실험실창업 제1호 투자조합	2,498	50.00%	1,249	1,249
엠케이벤처스케이클라비스그로스캐피탈벤처펀드1호	3,732	26.67%	995	995
케이프 제삼호 IT투자조합	30,299	32.89%	9,967	9,967
보난자-위드윈 혁신 IT 1호 투자조합	5,253	38.02%	1,997	1,997
퓨처플레이-신한 테크이노베이션 제1호	1,735	50.00%	868	868
KTB칸피던스사모부동산투자신탁제65호	19,305	31.43%	6,067	6,067
메리츠 AI-SingA330-A전문투자형사모특별자산투자신탁	17,821	23.89%	4,256	4,256
메리츠 AI-SingA330-B전문투자형사모특별자산투자신탁	44,226	20.16%	8,917	8,917
한국대안투자자원유동화전문투자형사모투자신탁제6호	1,176	20.00%	235	235
보고 Debt Strategy 전문투자형사모부동산투자신탁4호	49,650	20.00%	9,930	9,930
KTB항공기전문투자형사모투자신탁 제16호	6,542	33.44%	2,188	2,188
신한AIM재간접전문투자형사모투자신탁1-A호	28,967	25.00%	7,242	7,242
브레인SK전문투자형사모투자신탁21호(가칭)	3,925	25.00%	981	981
키움마일스톤US 전문투자형사모부동산투자신탁제16-A	28,178	39.84%	11,226	11,226
이지스글로벌개인신용회복채권투자신탁150-1호	38,874	25.00%	9,718	9,718
오라이언 Pre-IPO 전문투자형 사모투자신탁 제20호	2,109	23.81%	502	502
오라이언메자닌전문투자형사모투자신탁 제6호	2,826	37.25%	1,053	1,053
신한BNPP창업벤처전문투자형사모증권투자신탁제1호	57,775	30.00%	17,332	17,332
현대고양복삼송주택리츠전문투자형신탁12호	9,819	28.57%	2,805	2,805
JB고양복삼송주택리츠전문투자형신탁25호	9,820	28.57%	2,806	2,806
삼천리미드스트림전문투자형사모투자신탁제5-4호	71,625	25.00%	17,906	17,906
수성메자닌프로젝트P1전문투자형사모투자신탁(가칭)	12,408	20.69%	2,567	2,567
퍼시픽전문투자형사모증권투자신탁제20호	18,750	21.74%	4,076	4,076
마이다스글로벌DEBT전문투자형사모부동산신탁제6호	118,368	20.05%	23,731	23,731
리딩기업성장전문투자형사모투자신탁2호	1,291	76.76%	991	991
신한BNPP유럽폐기물전문투자형사모투자신탁제1호	40,590	33.00%	13,395	13,395
리치먼드전문투자형사모부동산투자신탁82호	25,200	60.00%	15,120	15,120
신한BNPP창업벤처전문투자형사모증권투자신탁제2호	41,675	21.43%	8,930	8,930
NH-Amundi글로벌인프라전문사모특별신탁14호	61,657	30.00%	18,497	18,497
퍼시픽전문투자형사모부동산신탁제30호	39,509	37.50%	14,816	14,816
자비스메모리얼전문투자형사모투자신탁제1호	10,267	99.01%	10,166	10,166
마스턴전문투자형사모부동산투자신탁제68호	18,598	53.76%	9,999	9,999
베스타스 전문투자형사모부동산투자신탁37호	7,329	20.00%	1,466	1,466
신한AIM재간접전문투자형사모투자신탁제3-A호	3,802	36.36%	1,383	1,383

스톤브릿지고성장기업1호투자조합	6,757	44.12%	2,981	2,981
보고Realty Partners 전문투자형사모신탁5호	47,958	21.64%	10,376	10,376
합 계	1,282,397		356,621	356,621

<제 28(전) 기>

(단위: 백만원)				
피투자회사	당기말 순자산 (a)	연결실체 지분율 (b)	순자산지분금액 (a) x (b)	장부금액
QCP신기술투자조합20호	5	47.17%	2	2
코에프씨신한프린티어챔프2010의4호사모투자전문 회사	6,022	6.54%	394	394
드림하이투자조합3호	2,936	54.55%	1,601	1,601
마이다스동아스노우볼투자조합	2,598	53.33%	1,386	1,386
에스엠신기술사업투자조합제1호	3,107	36.36%	1,130	1,130
아주-SHC상생기업4호투자조합	3,290	21.98%	723	723
KDBC마이다스동아스노우볼투자조합2호	4,414	25.00%	1,103	1,103
IBKS신한창조경제신기술사업투자조합2호	843	13.85%	117	117
케이클라비스마이스터신기술조합제십호	2,426	21.28%	516	516
케이클라비스마이스터신기술조합제구호	1,488	34.48%	513	513
케이클라비스마이스터신기술조합제십칠호	11,818	26.09%	3,083	3,083
신한-알바트로스기술투자펀드	17,795	16.67%	2,966	2,966
신한-마이다스동아세컨더리투자조합	4,123	50.00%	2,061	2,061
신한-케이투글로벌소재투자조합	4,274	36.23%	1,549	1,549
신한-수인베스트먼트청년창업벤처투자조합1호	10,641	24.00%	2,554	2,554
시너지-신한메자닌신기술투자조합	21,312	47.62%	10,149	10,149
신한케이프제일호신기술투자조합	14,185	20.83%	2,955	2,955
메가피에스마일스톤투자조합제2호	3,743	62.11%	2,325	2,325
신한반도체신기술투자조합제1호	2,150	27.27%	586	586
KOIC디스플레이테크투자조합	8,418	23.53%	1,981	1,981
이베스트-히스토리2018-4바이오투자조합	774	47.17%	365	365
신한-얼머스투자조합1호	9,826	29.41%	2,890	2,890
KDBC-마이다스동아글로벌콘텐츠펀드	4,254	23.26%	989	989
신한피에스신기술사업투자조합제1호	4,069	31.94%	1,300	1,300
신한-엔베스터유동화전문펀드	10,790	24.92%	2,689	2,689
이베스트-에스엠시노신기술조합제5호	1,635	36.14%	591	591
스타셋-디에이밸류헬스케어투자조합2호	3,099	32.05%	993	993
코리아오메가프로젝트삼호조합	8,468	23.53%	1,992	1,992
에스제이소셜임팩트바이오벤처펀드	2,991	33.33%	997	997
수달리버리플랫폼프로스투자조합	29,944	20.00%	5,989	5,989
프렌드신기술사업투자조합6호	3,970	25.00%	993	993
ST-RB신기술조합제일호	10,067	27.27%	2,745	2,745
키움-프렌드2호신기술사업투자조합	2,091	23.81%	498	498

케이클라비스마이스터신기술조합제사십육호	3,093	32.26%	998	998
스타셋-디에이벨류헬스케어투자조합4호	2,248	47.51%	1,068	1,068
에스티-히스토리신기술조합제일호	2,500	40.00%	1,000	1,000
KTB칸피던스사모부동산투자신탁제65호	17,505	30.29%	5,301	5,301
메리츠AI-SingA330-A전문투자형사모특별자산투자신탁	22,738	23.89%	5,431	5,431
메리츠AI-SingA330-B전문투자형사모특별자산투자신탁	41,806	20.16%	8,429	8,429
한국대안투자자원유동화전문투자형사모투자신탁제6호	1,181	20.00%	236	236
현대시준IV메자닌전문투자형사모증권투자신탁	7,505	26.06%	1,956	1,956
브레인전문투자형사모투자신탁제6호	10,086	20.53%	2,070	2,070
GB전문투자형사모증권투자신탁3호	30,018	33.33%	10,006	10,006
브레인전문투자형사모투자신탁12호	4,096	48.19%	1,974	1,974
현대인베스트BMC전문투자형사모투자신탁1호	9,763	20.00%	1,953	1,953
보고DebtStrategy전문투자형사모부동산투자신탁4호	24,159	20.00%	4,832	4,832
플랫폼파트너스브릭세이브전문투자형사모투자신탁1호	8,222	98.77%	8,120	8,120
파인밸류Project1호전문투자형사모투자신탁	3,275	32.15%	1,053	1,053
KTB항공기전문투자형사모투자신탁제16호	6,123	33.44%	2,048	2,048
신한AIM재간접전문투자형사모투자신탁1-A호	17,467	24.91%	4,351	4,351
브레인SK전문투자형사모투자신탁21호	3,682	25.00%	921	921
대신하임전문투자형사모투자신탁제1808호	29,365	34.48%	10,126	10,126
흥국글로벌하이클래스전문투자형사모투자신탁37호	18,877	50.00%	9,438	9,438
아이리스개인채무조정채권전문투자형사모투자신탁제1호	2,704	99.26%	2,684	2,684
키움마일스톤US전문투자형사모부동산투자신탁제16-A	27,807	39.84%	11,078	11,078
이지스글로벌개인신용회복채권투자신탁150-1호	35,426	25.11%	8,896	8,896
오라이언Pre-IPO전문투자형사모투자신탁제20호	2,134	23.81%	508	508
오라이언메자닌전문투자형사모투자신탁제6호	2,742	37.34%	1,024	1,024
신한BNPP창업벤처전문투자형사모증권투자신탁제1호	9,905	29.78%	2,950	2,950
현대고양복삼송주택리츠전문투자형신탁12호	5,880	28.57%	1,680	1,680
JB고양복삼송주택리츠전문투자형신탁25호	5,880	28.57%	1,680	1,680
수성메자닌전문투자형사모증권투자신탁	4,369	49.73%	2,173	2,173
합 계	578,122		174,709	174,709

19. 기타자산

당기말과 전기말 현재 기타자산의 내역은 다음과 같습니다.

(단위: 백만원)		
구 분	제 29(당) 기	제 28(전) 기
보증금	17,630	18,119
미수금	482	1,819

미수수익	20,200	14,208
선급금	7,692	4,945
선급비용	3,489	1,091
가지금금	1,465	1,405
공탁금	2,376	2,298
미수배당금	2,472	1,560
대손충당금	(657)	(727)
현재가치할인차금	(108)	(205)
합 계	55,041	44,513

20. 담보제공자산

당기말과 전기말 현재 담보제공된 자산의 내역은 다음과 같습니다.

(단위: 백만원)				
구분		제 29(당) 기	제 28(전) 기	담보제공사유
유가증권	상각후원가측정유가증권	-	3,002	선물파생거래관련

21. 차입부채

당기말과 전기말 현재 차입부채의 종류별 내역은 다음과 같습니다.

(단위: 백만원)					
구분		제 29(당) 기		제 28(전) 기	
		이자율(%)	금액	이자율(%)	금액
원화차입금	기타차입금	1.58 ~ 3.10	991,879	1.63 ~ 3.60	581,393

22. 사채

(1) 당기말과 전기말 현재 사채의 종류별 내역은 다음과 같습니다.

(단위: 백만원)					
구분		제 29(당) 기		제 28(전) 기	
		이자율(%)	금액	이자율(%)	금액
원화사채	일반사채	1.42 ~ 3.34	5,400,000	1.60 ~ 3.34	4,400,000
	할인발행차금		(4,646)		(3,675)
	소 계		5,395,354		4,396,325
외화사채	일반사채	3.35 ~ 3.54	46,312	3.49 ~ 4.24	212,439
	할인발행차금		(7)		(125)
	소 계		46,305		212,314
합 계			5,441,659		4,608,639

(2) 당기와 전기 중 원화사채의 발행 및 상환 내역은 다음과 같습니다.

(단위: 백만원)						
구분		만기	제 29(당) 기		제 28(전) 기	
			이자율(%)	액면금액	이자율(%)	액면금액
발행	일반사채	1년이내	1.42 ~ 2.06	370,000	1.73 ~ 2.29	490,000
		3년이내	1.54 ~ 2.20	2,030,000	2.12 ~ 2.90	2,250,000
		5년이내	1.60 ~ 1.98	270,000	-	-
	합 계			2,670,000		2,740,000
상환	일반사채		1.60 ~ 3.15	1,670,000	1.59 ~ 3.60	1,575,000

(3) 당기와 전기 중 외화사채의 발행 및 상환 내역은 다음과 같습니다

<제 29(당) 기>

(단위: 백만원)									
발행					상환				
발행일	액면가	이자율(%)	만기일	비고	발행일	액면가(*)	이자율(%)	만기일	비고
-	-	-	-	-	2016-03-17	34,734	4.24	2019-03-15	FRN
-	-	-	-	-	2017-03-23	23,156	4.10	2019-03-22	FRN
-	-	-	-	-	2017-06-29	23,156	3.75	2019-06-28	FRN
-	-	-	-	-	2016-12-22	57,890	3.49	2019-03-20	FRN
-	-	-	-	-	2017-07-28	34,734	2.51	2019-07-26	FRN
-	-	-	-	-	합 계	173,670			

(*) 당기말 환율을 적용하여 원화로 환산하였습니다.

<제 28(전) 기>

(단위: 백만원)									
발행					상환				
발행일	액면가(*)	이자율(%)	만기일	비고	발행일	액면가(*)	이자율(%)	만기일	비고
-	-	-	-	-	2016-12-12	55,905	2.15	2018-12-12	FRN

(*) 전기말 환율을 적용하여 원화로 환산하였습니다.

23. 종업원급여

(1) 확정급여제도 자산 및 부채

연결실체는 종업원의 연금보상급여와 용역제공기간을 기초로 확정급여연금제도를 운영하고 있으며 사외적립자산을 (주)신한은행에 신탁하고 있습니다.

(2) 당기말과 전기말 현재 확정급여제도하의 자산 및 부채의 증감내역은 다음과 같습니다.

<제 29(당) 기>

(단위: 백만원)			
구 분	확정급여채무	사외적립자산	순확정급여부채
기 초	19,238	(14,525)	4,713
당기손익인식:			
당기근무원가	2,112	-	2,112
과거근무원가	46	-	46
순이자	595	(454)	141
소 계	2,753	(454)	2,299
기타포괄손익인식:			
재측정요소			
(1) 보험수리적손익	인구통계적 가정	2,953	-
	재무적 가정	644	-
	경험 조정	(1,128)	-
(2) 사외적립자산 수익	-	228	228
소 계	2,469	228	2,697
기타:			
급여지급액	(879)	529	(350)
사용자의 기여금	-	(526)	(526)
관계사승계분	(1)	-	(1)
소 계	(880)	3	(877)
기 말	23,580	(14,748)	8,832

<제 28(전) 기>

(단위: 백만원)				
구 분	확정급여채무	사외적립자산	순확정급여부채	
기 초	14,183	(10,328)	3,855	
당기손익인식:				
당기근무원가	1,614	-	1,614	
과거근무원가	1	-	1	
순이자	539	(447)	92	
소 계	2,154	(447)	1,707	
기타포괄손익인식:				
재측정요소				
(1) 보험수리적손익	재무적 가정	742	-	742
	경험 조정	2,614	-	2,614
(2) 사외적립자산 수익	-	337	337	
소 계	3,356	337	3,693	
기타:				
급여지급액	(579)	270	(309)	
사용자의 기여금	-	(4,356)	(4,356)	
관계사승계분	124	-	124	
소 계	(455)	(4,086)	(4,541)	
기 말	19,238	(14,524)	4,714	

(3) 당기말과 전기말 현재 사외적립자산의 구성내역은 다음과 같습니다.

(단위: 백만원)		
구 분	제 29(당) 기	제 28(전) 기
예치금	6,005	13,671
이율보증형 퇴직연금	817	-
수익증권	7,872	-
기타	54	853
합 계	14,748	14,524

(4) 보험수리적가정

당기말과 전기말 현재 보험수리적 가정의 내역은 다음과 같습니다.

구분	제 29(당) 기	제 28(전) 기	비 고
할인율	3.07%	3.19%	AAO 회사채 수익률
미래임금상승률	3.35%	3.27%+승급률	과거 5개년의 평균

(5) 민감도 분석

당기말 현재 주요 가정의 변동에 따른 확정급여채무의 현재가치는 다음과 같습니다.

(단위:백만원)		
구분	확정급여채무	
	증 가	감 소
할인율 (1% 변동)	20,651	27,188
미래임금상승률 (1% 변동)	27,050	20,556

(6) 당기말과 전기말 평가 시 적용한 확정급여채무의 가중평균 만기는 각각 14.02년과 9.4년입니다.

(7) 2020년 12월 31일로 종료하는 회계연도 예상기여금은 2,800백만원입니다.

24. 주식기준보상

당기말 현재 연결실체가 보유하고 있는 주식기준보상약정은 다음과 같습니다.

(1) 성과연동형 주식보상

구 분	2016년 부여분	2017년 부여분	2018년 부여분	2019년 부여분
유형	주식결제형			
약정용역제공기간	2016년	2017년	2018년	2019년
성과조건	상대주가연동(20%)및 4년간 경영지표연동(80%)			
운영기간	부여일이 속한 연도의 개시일로부터 4년까지로 함			
결산일 기준 추정 가득수량	23,061주	20,575주	17,277주	22,363주

성과연동형 주식보상에 따라 부여연도 개시일 기준 4년 후의 기준주가(기준일로부터 과거 2개월, 과거 1개월, 과거 1주간 거래량가중평균주가의 산술평균)를 현금으로 지급하는바, 향후 지급할 기준주가의 공정가치를 매 결산시점 증가로 평가하고 있습니다.

(2) 주식기준보상비용

연결실체가 당기와 전기 중 인식한 주식기준보상비용은 다음과 같습니다.

(단위: 백만원)		
구 분	제 29(당) 기	제 28(전) 기
성과연동형 주식보상	1,141	1,099

지배기업의 모회사인 (주)신한금융지주회사는 상기 주식기준보상약정을 연결실체의 임직원에게 부여하고 지급하는 경우 연결실체로부터 보전받는다, 연결실체는 성과연동형주식보상을 주식결제형으로 처리하고 있습니다.

(3) 미지급비용 및 내재가치

당기말과 전기말 현재 주식기준보상거래와 관련하여 인식한 부채의 총 장부금액 및 보고기간말까지 가득한 권리에 대해 인식한 부채의 총 내재가치는 다음과 같습니다.

(단위: 백만원)				
구 분	제 29(당) 기		제 28(전) 기	
	미지급비용	내재가치	미지급비용	내재가치
성과연동형 주식보상	3,519	3,519	2,725	2,725

가득된 주식기준보상거래의 내재가치와 주식매수선택권은 당기말과 전기말 각각 총가 43,350원 및 39,600원을 기준으로 계산하였으며 성과연동형 주식보상은 공정가치를 내재가치로 보았습니다.

25. 총당부채

(1) 당기와 전기 중 총당부채의 증감내역은 다음과 같습니다.

<제 29(당) 기>

(단위: 백만원)				
구 분	복구총당부채(*1)	미사용약정 총당부채(*2)	금융보증 총당부채(*3)	합 계
기초	235	-	-	235
전입액	20	150	13	183
환입액	5	-	-	5
사용액	(8)	-	-	(8)
기말	252	150	13	415

(*1) 복구총당부채는 보고기간말 현재 임차점포의 미래 예상 복구비용의 최선의 추정치를 적절한 할인율로 할인한 현재가치입니다. 동 복구비용의 지출은 개별 임차점포의 임차계약 종료시점에 발생할 예정이며, 이를 합리적으로 추정하기 위하여 과거 10개년간 임차계약이 종료된 임차점포의 평균 존속기간을 이용하였습니다. 또한 예상 복구비용을 추정하기 위하여 과거 5개년간 복구공사가 발생한 점포의 실제 복구공사비용의 평균값 및 5개년간 평균 인플레이션율을 사용하였습니다.

(*2) 미사용약정총당부채는 여신관련 약정한도 중 미사용한도금액에 대하여 신용환산율을 고려하여 산출한 금액을 계상한 총당부채입니다.

(*3) 금융보증총당부채는 난내항목 전환계수인 신용환산율을 적용하여 대손총당금 설정방법에 따라 계상한 매입확약 대출채권의 총당부채입니다.

<제 28(전) 기>

(단위: 백만원)	
구 분	복구총당부채(*)
기초	302
증가액	56
전입액	8
환입액	(122)
사용액	(9)
기말	235

(*) 복구총당부채는 보고기간말 현재 임차점포의 미래 예상 복구비용의 최선의 추정치를 적절한 할인율로 할인한 현재가치입니다. 동 복구비용의 지출은 개별 임차점포의 임차계약 종료시점에 발생할 예정이며, 이를 합리적으로 추정하기 위하여 과거 10개년간 임차계약이 종료된 임차점포의 평균존속기간을 이용하였습니다. 또한 예상 복구비용을 추정하기 위하여 과거 5개년간 복구공사가 발생한 점포의 실제 복구공사비용의 평균값 및 5개년간 평균 인플레이션율을 사용하였습니다.

(2) 당기와 전기 중 미사용약정총당부채 및 금융보증총당부채의 변동내역은 다음과 같습니다.

(단위: 백만원)						
구 분	미사용약정총당부채			금융보증총당부채		
	12개월 기대신용손실	전체기간 기대신용손실		12개월 기대신용손실	전체기간 기대신용손실	
		신용이 손상되지 않은 총당부채	신용이 손상된 총당부채		신용이 손상되지 않은 총당부채	신용이 손상된 총당부채
기초	-	-	-	-	-	-
전입액	150	-	-	13	-	-
기말	150	-	-	13	-	-

26. 기타부채

당기말과 전기말 현재 기타부채의 내역은 다음과 같습니다.

(단위: 백만원)		
구 분	제 29(당) 기	제 28(전) 기
리스부채	1,013	-
미지급금	4,343	3,928
미지급비용	28,804	24,328
선수금	12,926	10,881
선수수익	11,837	11,262
제세예수금	5,529	6,129
수입보증금	90,675	95,383
현재가치할인차금	(4,907)	(5,190)
합 계	150,220	146,721

당기말 현재 회사는 리스부채를 기타부채로 계상하고 있으며, 리스로 인한 현금유출액은 493백만원, 리스부채에 대한 이자비용은 23백만원입니다.

27. 자본금

(1) 당기말 현재 지배기업이 발행할 주식의 총수, 발행한 주식의 수(소각주식수 제외) 및 1주 당 금액은 각각 60,000,000주, 32,250,000주 및 5,000원입니다.

(2) 지배기업은 2005년 3월 30일 주주총회의 결의에 따라 동일자로 기명식 보통주식 3,750,000주를 12,000백만원(주당 3,200원)에 매입하여 즉시 이익소각하였습니다. 이로 인하여 당기말 발행주식(소각주식수 제외)의 액면총액은 161,250백만원으로 납입자본금과 상이합니다.

28. 신종자본증권

당기말과 전기말 현재 자본으로 분류된 신종자본증권은 다음과 같습니다.

(단위: 백만원)					
구분	발행일	만기일	이자율	제 29기(당) 기	제 28(전) 기
원화신종자본증권	2019-08-08	2049-08-08	3.80%	99,811	-

상기 신종자본증권은 발행일 이후 5년이 지난 후 지배기업이 조기상환할 수 있으며, 만기일에 동일한 조건으로 만기를 연장할 수 있습니다. 또한, 보통주에 대한 배당을 지급하지 않기로 결의한 경우 약정이자를 지급하지 않습니다.

29. 기타포괄손익누계액

당기와 전기 중 기타포괄손익누계액의 재분류 조정을 포함한 변동내역은 다음과 같습니다.

<제 29(당) 기>

(단위: 백만원)					
구 분	기타포괄손익- 공정가치 측정 금융자산 평가손 익	지분법자본변동	현금흐름위험회피 파생상품평가손익	확정급여제도 재측정요소	합 계
기초	(2,602)	1	891	(5,274)	(6,984)
당기 발생 차익(차손)	(347)	(1)	-	-	(348)
공정가치평가로 인한 증감	(347)	-	-	-	(347)
피투자회사 자본변동으로 인한 효과	-	(1)	-	-	(1)
위험회피회계적용 효과	-	-	(2,116)	-	(2,116)
당기손익에 포함된 차익의 재분류 조정	(193)	-	913	-	720
처분으로 인한 증감	(193)	-	-	-	(193)
위험회피대상항목의 최초장부금액으로 대체된 조정	-	-	913	-	913
확정급여제도 재측정	-	-	-	(2,698)	(2,698)
계정재분류	280	-	-	-	280
법인세효과	71	-	331	742	1,144
기말	(2,791)	-	19	(7,230)	(10,002)

<제 28(전) 기>

(단위: 백만원)					
구 분	기타포괄손익- 공정가치 측정 금융자산 평가손 익	지분법자본변동	현금흐름위험회피 파생상품평가손익	확정급여제도 재측정요소	합 계
기초	(2,640)	796	1,092	(2,597)	(3,349)
당기 발생 차익(차손)	815	(1,098)	-	-	(283)
공정가치평가로 인한 증감	815	-	-	-	815
피투자회사 자본변동으로 인한 효과	-	(1,098)	-	-	(1,098)
위험회피회계적용 효과	-	-	984	-	984
당기손익에 포함된 차익의 재분류 조정	-	-	(1,261)	-	(1,261)
위험회피대상항목의 최초장부금액으로 대체된 조정	-	-	(1,261)	-	(1,261)
확정급여제도 재측정	-	-	-	(3,693)	(3,693)
계정재분류	(553)	-	-	-	(553)
법인세효과	(224)	302	76	1,016	1,170
기말	(2,602)	-	891	(5,274)	(6,985)

30. 이익잉여금

(1) 당기말과 전기말 이익잉여금의 내역은 다음과 같습니다.

(단위 : 백만원)		
구분	제 29(당) 기	제 28(전) 기
이익준비금(*)	21,054	19,503
미처분이익잉여금	659,767	552,257
합계	680,821	571,760

(*) 법령 등에 의하여 이익배당이 제한되어 있는 사용이 제한된 이익잉여금으로써, 지배기업은 상법상 자본금의 50%에 달할 때까지 매결산기에 금전에 의한 이익배당액의 10% 이상을 이익준비금으로 적립하도록 규정되어 있어 동 금액을 이익준비금으로 적립하고 있으며, 동 적립금은 결손보전과 자본전입 이외의 목적으로는 사용될 수 없습니다.

(2) 배당금

지배기업의 당기와 전기 중 보통주 배당금 지급 내역은 다음과 같습니다.

(단위: 백만원)		
구분	제 29(당) 기(*)	제 28(전) 기
주당액면가액(원)	5,000	5,000
현금배당금총액 (백만원)		
- 보통주배당금총액	18,899	15,480
현금배당성향 (%)	14.98	14.97
보통주 주당 현금배당금(원)	586	480

(*) 당기 배당금은 재무제표 발행승인일 전에 제안되었으나 주주총회로 확정되지 못한 상태로 당해 기간 동안에 소유주에 대한 분배금으로 인식되지 아니한 배당금액과 주당배당금입니다.

(3) 이익잉여금 처분계산서

당기와 전기 중 지배기업의 이익잉여금 처분계산서는 다음과 같습니다.

(단위: 백만원)		
구 분	제 29(당) 기	제 28(전) 기
	처분예정일: 2020년 3월 27일	처분확정일: 2019년 3월 26일
I.미처분이익잉여금	658,243	552,309
1. 전기이월미처분이익잉여금	535,281	439,434
2. 회계정책변경 효과	-	6,271
3. 당기순이익	124,411	106,051
4. 계정재분류(기타포괄손익-공정가치 측정 관련 손익)	(203)	553
5. 신종자본증권이자	(1,246)	-
II.이익잉여금처분액	(20,788)	(17,028)
1. 이익준비금	1,889	1,548
2. 배당금	18,899	15,480
가.보통주배당금	18,899	15,480
보통주 : 당기 586원(11.72%) 전기 480원(9.6%)		
III.차기이월미처분이익잉여금	637,455	535,281

(*) 상기 이익잉여금처분계산서는 지배기업의 별도재무제표에 근거하여 작성되었습니다.

(4) 대손준비금

연결실체는 한국채택국제회계기준의 발생손실 충당금이 여신전문금융업감독규정 제11조 2항에 따라 요구되는 대손충당금 적립액(최소적립액)에 미달하는 경우, 그 차액을 대손준비금으로 설정하고 있습니다. 대손준비금은 이익잉여금계정에 포함되는 항목으로 대손준비금 설정으로 인하여 순자산 및 순이익에는 영향이 없으나 배당을 제한하여 자산 건전성이 훼손되는 것을 방지하고 있습니다.

한편, 당기말과 전기말 현재 대손준비금 설정 금액은 없습니다.

31. 순이자손익

당기와 전기 중 순이자손익의 내역은 다음과 같습니다.

(단위: 백만원)			
구 분		제 29(당) 기	제 28(전) 기
이자수익	현금 및 상각후원가 측정 예치금 이자	421	614
	당기손익-공정가치 측정 대출채권 이자	1,736	589
	기타포괄손익-공정가치 측정 채무증권 이자	361	1,163
	상각후원가 측정 채무증권 이자	16	82
	상각후원가 측정 대출채권 이자	263,171	225,695
	기타이자	369	344
	소 계	266,074	228,487
이자비용	차입부채이자	(17,748)	(19,048)
	사채이자	(118,267)	(99,273)
	기타이자	(2,965)	(3,971)
	소 계	(138,980)	(122,292)
순이자손익		127,094	106,195

32. 순수수료손익

당기와 전기 중 순수수료손익의 내역은 다음과 같습니다.

(단위: 백만원)			
구 분		제 29(당) 기	제 28(전) 기
수수료수익	운용리스료	3,274	5,535
	여신취급수수료	749	708
	중도상환수수료	3,563	3,632
	조합관리수수료	2,635	1,558
	기타수입수수료	5,201	2,551
	소 계	15,422	13,984
수수료비용	여신관련수수료	(1,930)	(925)
	기타지급수수료	(2,332)	(1,985)
	소 계	(4,262)	(2,910)
순수수료손익		11,160	11,074

33. 배당수익

당기와 전기 중 배당수익의 내역은 다음과 같습니다.

(단위: 백만원)			
구 분		제 29(당) 기	제 28(전) 기
당기손익-공정가치측정유가증권		1,762	1,935
기타포괄손익-공정가치측정유가증권		3	3
합 계		1,765	1,938

34. 당기손익-공정가치 측정 금융자산 및 파생금융상품 관련손익

당기와 전기 중 당기손익-공정가치 측정 금융자산 및 파생금융상품 관련손익의 내역은 다음과 같습니다.

(단위: 백만원)		
구 분	제 29(당) 기	제 28(전) 기
당기손익-공정가치 측정 유가증권	60,692	58,888
채무증권	63,494	55,430
평가손익	4,803	20,432
처분손익	(1,172)	3,075
기타이익	59,863	31,923
지분증권	(2,802)	3,458
평가손익	(4,799)	(2,046)
처분손익	1,997	5,504
당기손익-공정가치 측정 대출채권	1,736	(1,442)
평가손익	1,439	(2,367)
처분손익	297	925
파생금융상품	4,296	8,550
평가손익	(870)	1,868
거래손익	5,166	6,682

35. 신용손실충당금환입액

당기와 전기 중 신용손실충당금환입액의 내역은 다음과 같습니다.

(단위: 백만원)		
구 분	제 29(당) 기	제 28(전) 기
상각후원가측정 대출채권	724	1,825
상각후원가측정 기타금융자산	73	113
기타포괄손익-공정가치 측정 유가증권	113	150
합 계	910	2,088

36. 일반관리비

당기와 전기 중 일반관리비의 내역은 다음과 같습니다.

(단위: 백만원)		
구 분	제 29(당) 기	제 28(전) 기
1. 종업원 급여	35,015	29,199
급여 및 상여	31,576	26,393
퇴직급여	2,298	1,707
주식기준보상	1,141	1,099
2. 감가상각비 및 기타상각비	2,339	2,056
3. 기타일반관리비	10,380	9,746
임차료	-	1,795
접대비	820	696
용역비	4,041	3,898
제세공과금	2,390	1,886
기타의 관리비	3,129	1,471
합 계	47,734	41,001

37. 기타영업손익

당기와 전기 중 기타영업손익의 내역은 다음과 같습니다.

(단위: 백만원)			
구 분	제 29(당) 기	제 28(전) 기	
기타영업수익	총당부채환입액	5	122
	리스자산처분이익	328	435
	기타	2,142	1,166
	소 계	2,475	1,723
기타영업비용	총당부채전입액	(183)	(8)
	리스자산처분손실	(30)	(61)
	기타	(1,583)	(2,541)
	소 계	(1,796)	(2,610)
합 계	679	(887)	

38. 영업외손익

당기와 전기 중 영업외손익의 내역은 다음과 같습니다.

(단위: 백만원)			
구 분		제 29(당) 기	제 28(전) 기
영업외수익	리스사용권자산해지이익	1	-
	잡이익	127	93
	소 계	128	93
영업외비용	기부금	(1,492)	(559)
	무형자산손상차손	-	(18)
	유형자산폐기손실	-	(12)
	무형자산폐기손실	-	(3)
	잡손실	(300)	(5)
소 계		(1,792)	(597)
합 계		(1,664)	(504)

39. 우발상황 및 약정사항

(1) 계류중인 소송사건

당기말 현재 연결실체는 예금채권확인등 청구의 소 등 4건의 소송사건(총 소송금액 11,258백만원)에 피고로 계류 중에 있습니다. 상기 소송사건의 최종결과는 예측할 수 없으나 연결실체는 상기의 소송결과 등이 연결재무제표에 중요한 영향을 미치지 아니할 것으로 판단하고 있습니다.

(2) 지급보증 및 약정사항

당기말 현재 지급보증 및 약정의 종류별 금액은 다음과 같습니다.

(단위: 백만원)			
구분		당기말	전기말
지급보증	확정지급보증	4,000	-
약정	원화대출약정	981,589	806,375
합 계		985,589	806,375

(3) 당좌차월 약정

당기말 현재 당사는 신한은행과 당좌차월약정을 체결하고 있으며, 당좌차월 한도액은 신한은행 70,000백만원입니다.

40. 법인세비용 및 이연법인세

(1) 법인세비용 구성내역

당기와 전기의 법인세비용 산출내역은 다음과 같습니다.

(단위: 백만원)		
구분	제 29(당) 기	제 28(전) 기
당기 법인세 부담액(*1)	34,983	30,482
일시적차이로 인한 이연법인세 변동액(*2)	3,348	7,816
자본에 직접 반영된 당기법인세비용	1,678	653
법인세비용	40,009	38,951

(*1) 당기 법인세 부담액에는 전기 이전의 법인세비용에 대한 조정이 포함되어 있습니다.

(*2) 이연법인세자산(부채)는 일시적차이의 실현이 예상되는 회계연도에 적용되는 법인세율을 사용하여 측정하고 있습니다.

(2) 법인세비용 차이내역

당기와 전기 중 법인세비용차감전순이익과 법인세비용간의 관계는 다음과 같습니다.

(단위: 백만원)		
구분	제 29(당) 기	제 28(전) 기
법인세비용차감전순이익	166,059	142,351
적용세율에 따른 법인세	40,186	34,449
비과세수익으로 인한 차이 조정	(61)	(48)
비공제비용으로 인한 차이 조정	167	125
기타 차이 조정	(2,414)	2,763
연결납세로 인한 법인세효과	2,131	1,662
법인세비용	40,009	38,951
유효세율	24.09%	27.36%

(3) 이연법인세

당기와 전기 중 이연법인세자산(부채)의 변동내역은 다음과 같습니다.

<제 29(당) 기>

(단위: 백만원)					
구 분	기초금액	당기손익반영	기타포괄손익반영	자본조정반영	기말금액
대손충당금	4,370	(3,880)	-	-	490
이연대출부대손익	1,706	711	-	-	2,417
리스크개설직접원가	(3,299)	(168)	-	-	(3,467)
관계기업에대한투자자산	1,251	661	-	-	1,912
미수수익	(1,026)	44	-	-	(982)
미지급비용	1,004	264	-	-	1,268
파생상품자산(부채)	(543)	(7)	331	-	(219)
확정급여채무	5,164	614	679	-	6,457
사외적립자산	(3,798)	(132)	63	-	(3,867)
전환증권전환이익	(418)	(346)	-	-	(764)
감가상각	445	(50)	-	-	395
대출채권	8,619	(7,246)	-	-	1,373
당기손익-공정가치측정금융자산	1,601	4,022	-	-	5,623
기타포괄손익-공정가치측정금융자산	1,066	-	40	-	1,106
상각후원가측정금융자산	13	(13)	-	-	-
기타	(1,272)	971	-	94	(207)
합 계	14,883	(4,555)	1,113	94	11,535

<제 28(전) 기>

(단위: 백만원)						
구 분	기초금액	IFRS9 효과	IFRS9기초	당기손익반영	기타포괄손익반영	기말금액
대손충당금	3,478	5,020	8,498	(4,128)	-	4,370
이연대출부대손익	783	-	783	923	-	1,706
리스개설직접원가	(3,768)	-	(3,768)	469	-	(3,299)
매도가능금융자산	6,582	(6,582)	-	-	-	-
만기보유금융자산	11	(11)	-	-	-	-
관계기업에대한투자자산	1,145	-	1,145	(196)	302	1,251
미수수익	(753)	-	(753)	(273)	-	(1,026)
미지급비용	1,077	-	1,077	(73)	-	1,004
파생상품자산(부채)	(9,171)	6417	(2,754)	2,088	76	(590)
확정급여채무	3,877	-	3,877	364	923	5,164
사외적립자산	(2,654)	-	(2,654)	(1,237)	93	(3,798)
전환증권전환이익	(182)	-	(182)	(236)	-	(418)
감가상각	505	-	505	(60)	-	445
대출채권	14,672	(6,104)	8,568	51	-	8,619
당기손익-공정가치측정금융자산	-	5,235	5,235	(5,958)	-	(723)
기타포괄손익-공정가치측정금융자산	-	1,347	1,347	(209)	(72)	1,066
상각후원가측정금융자산	-	11	11	2	-	13
수입배당금	-	-	-	2,324	-	2,324
기타	1,489	274	1,763	(2,988)	-	(1,225)
합 계	17,091	5,607	22,698	(9,137)	1,322	14,883

(4) 자본에 직접 가감하는 항목과 관련된 법인세 당기와 전기 중 자본에 직접 인식되는 항목과 관련된 법인세는 다음과 같습니다.

(단위: 백만원)				
구 분	제 29(당) 기		제 28(전) 기	
	변동액	법인세효과	변동액	법인세효과
기타포괄손익-공정가치측정금융자산평가이익	(539)	148	815	(224)
관계기업의 기타포괄손익에 대한 지분	(1)	-	(1,098)	302
현금흐름위험회피 파생상품평가손익	(1,203)	331	(277)	76
주식기준보상	(368)	102	864	(517)
확정급여부채의 재측정요소	(2,698)	742	(3,693)	1,016
신종자본증권	(1,210)	333	-	-
이익잉여금	(82)	22	-	-
합 계	(6,101)	1,678	(3,389)	653

41. 연결주당순이익 당기와 전기의 연결주당순이익 계산내역은 다음과 같습니다.

(단위: 주, 백만원)		
구 분	제 29(당) 기	제 28(전) 기
연결당기순이익	126,050	103,400
가중평균보통유통주식수	32,250,000	32,250,000
기본 및 희석주당순이익(원)	3,908	3,206

42. 현금흐름표에 대한 주석

(1) 당기말과 전기말 현재 현금및현금성자산의 내역은 다음과 같습니다.

(단위: 백만원)		
구 분	제 29(당) 기	제 28(전) 기
현금	2	1
원화예치금(*)	기타금융기관예치금 74,573	141,767
외화예치금(*)	외화정기예치금 6,947	20,125
	외화기타예치금 830	1,873
	소계 7,777	21,998
합 계	82,352	163,766

(*) 취득일로부터 만기일이 3개월 이내인 사용가능예치금입니다.

(2) 당기와 전기의 현금의 유입과 유출이 없는 거래의 주요 내용은 다음과 같습니다.

(단위: 백만원)		
구 분	제 29(당) 기	제 28(전) 기
상각후원가측정대출채권 제각	2,110	18,324
상각후원가측정대출채권 출자전환	2,265	-

(3) 재무활동에서 생기는 부채의 당기와 전기 중 변동내역은 다음과 같습니다.

<제 29(당) 기>

(단위: 백만원)				
구 분	위험회피 파생상품부채	차입부채	사채	리스부채
기초	3,651	581,393	4,608,639	648
현금흐름변동	(2,828)	410,000	825,039	(493)
차입부채의 발행	-	1,285,000	-	-
차입부채의 상환	-	(875,000)	-	-
사채의 발행	-	-	2,666,611	-
사채의 상환	-	-	(1,841,572)	-
파생상품의 결제	(2,828)	-	-	-
리스료의 지급	-	-	-	(493)
환율변동효과	-	-	5,439	-
공정가치변동	868	-	-	-
그 밖의 변동	(1,691)	486	2,542	858
기말	-	991,879	5,441,659	1,013

<제 28(전) 기>

(단위: 백만원)			
구 분	위험회피 파생상품부채	차입부채	사채
기초	5,546	920,239	3,489,146
현금흐름변동	510	(338,846)	1,108,158
차입부채의 발행	-	2,337,000	-
차입부채의 상환	-	(2,676,000)	-
사채의 발행	-	-	2,736,728
사채의 상환	-	-	(1,628,570)
파생상품의 결제	510	-	-
종속기업이나 그 밖의 사업에 대한 지배력 획득 또는 상실에서 생기는 변동	-	154	-
환율변동효과	-	-	8,856
공정가치변동	(1,895)	-	-
그 밖의 변동	(510)	-	2,479
기말	3,651	581,393	4,608,639

43. 특수관계자 거래

(1) 당기말 현재 지배·종속관계에 있는 회사의 내역은 다음과 같습니다.

회사명	관계
신한금융지주회사	지배회사

(2) 특수관계자 채권·채무

당기말과 전기말 현재 특수관계자 간의 중요한 채권·채무의 내역은 다음과 같습니다.

(단위: 백만원)					
특수관계구분	회사명	계정과목	제 29(당) 기	제 28(전) 기	
지배기업	신한금융지주	미수금	1	-	
		원화차입금	530,000	450,000	
		미지급비용	5,117	4,179	
		당기법인세부채	18,554	22,629	
기타	신한은행	현금및상각후원가측정예치금	903	1,504	
		미수수익	-	35	
		상각후원가측정대출채권	1,000	12,000	
		대손충당금	(3)	(61)	
		임차보증금	13,475	13,525	
		사용권자산	500	-	
		선급비용	-	49	
		리스부채	52	-	
	신한카드	미지급금	196	157	
	신한신용정보	미지급금	3	-	
	신한DS	미지급금	2	1	
	신한금융투자	현금및상각후원가측정예치금	33,716	50,626	
		미수금	91	-	
		사용권자산	135	-	
		임차보증금	2,708	2,650	
		대출채권	15,000	-	
		선수수익	130	-	
		선급비용	-	123	
	합 계		채권	67,526	80,451
			채무	554,054	476,966

(3) 특수관계자 수익·비용

당기와 전기 중 특수관계자 간의 중요한 거래내역은 다음과 같습니다.

(단위: 백만원)				
특수관계구분	회사명	계정과목	제 29(당) 기	제 28(전) 기
지배기업	신한금융지주	이자비용	10,934	12,276
		수수료비용	1,025	1,009
		일반관리비	-	1
기타	신한은행	이자수익	770	851
		임차료비용	750	906
		이자비용	1	-
		일반관리비	97	5
		신용손실충당금전입(환입)	(58)	4
	신한금융투자	이자수익	102	113
		수수료비용	47	-
		이자비용	-	45
		임차료비용	165	106
		일반관리비	17	-
		파생상품거래이익	40	2,880
		파생상품거래손실	632	-
		신용손실충당금전입	16	-
	신한신용정보	수수료비용	55	102
	신한DS	일반관리비	1,881	848
신한생명	일반관리비	5	11	
관계기업	에스피신기술사업투자조합1호(*2)	수수료수익	-	317
	IBKS신한창조경제신기술사업투자조합	수수료수익	380	13
	IBKS신한창조경제신기술사업투자조합2호	수수료수익	8	16
	에스엠신기술사업투자조합제1호	수수료수익	14	55
	마이다스동아스노우볼투자조합	수수료수익	119	47
	에스티아이신성장동력투자조합(*2)	수수료수익	-	16
	신한-알바트로스기술투자펀드	수수료수익	216	216
	신한-마이다스동아세컨더리투자조합	수수료수익	187	71
	신한-케이투 글로벌소재투자조합	수수료수익	19	20
	시너지-신한 메자닌신기술투자조합	수수료수익	94	127
	신한케이프제일호신기술투자조합	수수료수익	101	82
	신한-엔베스터유동화전문펀드	수수료수익	361	214
	신한-얼머스투자조합1호	수수료수익	76	51
	신한피에스신기술사업투자조합제1호	수수료수익	20	12
	신한-수인베스트먼트 청년창업투자조합	수수료수익	275	-
	신한-라이노스 1호 신기술사업투자조합	수수료수익	64	-
	피에스에이-신한투자조합1호	수수료수익	50	-
	원신한퓨처스 신기술투자조합 제1호	수수료수익	144	-
	키움-신한 이노베이션 제1호 투자조합	수수료수익	67	-
	원신한 글로벌 신기술투자조합 제1호	수수료수익	151	-
	케이에스티-신한 실험실창업 제1호 투자조합	수수료수익	100	-
	퓨처플레이-신한 테크이노베이션 제1호	수수료수익	7	-

	열림-신한 포트폴리오 투자조합 제1호	수수료수익	59	-
합 계		수익	3,424	5,101
		비용	15,567	15,313

(*1) 당기 중 청산으로 관계기업에서 제외되었습니다.

(*2) 전기 중 청산으로 관계기업에서 제외되었습니다.

(4) 특수관계자 자금거래 내역

당기와 전기 중 특수관계자와의 자금거래 내역은 다음과 같습니다.

<제 29(당) 기 >

(단위: 백만원)					
특수관계구분	회사명	자금대여거래		자금차입거래	
		대여	회수	차입	상환
지배기업	신한금융지주	-	-	230,000	150,000
기타	신한은행	-	11,000	-	-
	신한금융투자	15,000	-	-	-
합 계		15,000	11,000	230,000	150,000

<제 28(전) 기 >

(단위: 백만원)					
특수관계구분	회사명	자금대여거래		자금차입거래	
		대여	회수	차입	상환
지배기업	신한금융지주	-	-	50,000	130,000
기타	신한은행	3,000	1,000	-	-
합 계		3,000	1,000	50,000	130,000

(5) 주요 경영진에 대한 보상이나 급여

연결실체는 기업활동의 계획·운영·통제에 대하여 중요한 권한과 책임을 가진 등기임원, 비등기임원, 내부감사 책임자 및 각 사업부문장 등을 주요경영진으로 판단하였으며, 당기와 전기 중 주요 경영진에 대한 보상 내역은 다음과 같습니다.

(단위: 백만원)		
계정과목	제 29(당) 기	제 28(전) 기
급여와 상여	2,698	2,222
퇴직급여	74	70
주식기준보상	1,141	1,099
합 계	3,913	3,391

44. 비연결구조화기업에 대한 지분

(1) 비연결구조화기업에 대한 지분의 성격과 범위

연결실체는 구조화금융, 투자펀드 등의 투자를 통해 구조화기업에 관여하고 있으며 동 구조화기업의 주요 특성은 다음과 같습니다.

구분	주요 특성
구조화금융	구조화금융을 위한 구조화기업은 기업 인수 합병, 민간 투자 방식의 건설 프로젝트 혹은 선박 투자를 위한 프로젝트 금융 등의 목적을 위해 설립되었으며 조달한 자금은 동 목적의 수행을 위해 사용됩니다. 연결실체는 구조화금융을 위한 구조화기업에 대출, 지분투자 등의 형태로 자금을 제공하거나 필요에 따라 다양한 형태의 신용공여를 제공하고 있습니다.
투자펀드	수익증권은 다수의 대중으로부터 소액의 자금을 조달하여 그 금액을 주식이나 채권 등에 투자하여 얻은 수익실적에 따라 배당하는 금융상품을 말합니다. 연결실체는 다양한 투자 펀드의 지분을 투자하거나 무한책임사원 혹은 자산운용사로서의 역할을 수행함으로써 인하여 직/간접적으로 수익증권에 관여하고 있습니다.
자산유동화증권	자산유동화회사는 자산 보유자로부터 자산을 매입하여 이를 토대로 자산유동화증권을 발행하는 당사자로서, 기업의 자금조달을 원활하게 하여 재무구조의 건전성을 높이기 위하여 설립된 유한회사입니다. 연결실체는 구조화기업이 매출채권 등을 기초자산으로 하여 발행한 유동화증권을 매입하거나 동 구조화기업에 대하여 신용공여 및 유동화증권 매입약정 등을 제공하고 있습니다.

당기말과 전기말 현재 비연결구조화기업의 규모는 다음과 같습니다.

<제 29(당) 기>

(단위: 백만원)				
구분	구조화금융	투자펀드	자산유동화증권	합계
총자산	39,635,864	34,221,170	3,248,952	77,105,986

<제 28(전) 기>

(단위: 백만원)				
구분	구조화금융	투자펀드	자산유동화증권	합계
총자산	25,825,587	24,569,503	1,808,637	52,203,727

(2) 관련 위험의 성격

1) 당기말과 전기말 현재 비연결구조화기업의 지분에 관하여 연결실체가 연결재무제표에 인식한 자산과 부채의 장부가액은 다음과 같습니다.

<제 29(당) 기>

(단위: 백만원)				
구 분	구조화금융	투자펀드	자산유동화증권	합 계
재무상태표상 자산				
당기손익-공정가치 측정 대출채권	-	-	3,530	3,530
상각후원가 측정 대출채권	1,353,003	592,213	370,503	2,315,719
당기손익-공정가치 측정 유가증권	32,815	1,287,547	-	1,320,362
합 계	1,385,818	1,879,760	374,033	3,639,611

<제 28(전) 기>

(단위: 백만원)				
구 분	구조화금융	투자펀드	자산유동화증권	합 계
재무상태표상 자산				
당기손익-공정가치 측정 대출채권	2,593	-	3,530	6,123
상각후원가 측정 대출채권	855,098	8,501	229,139	1,092,738
당기손익-공정가치 측정 유가증권	-	889,090	-	889,090
합 계	857,691	897,591	232,669	1,987,951

2) 당기말과 전기말 현재 연결실체의 비연결구조화기업에 대한 최대위험노출은 다음과 같습니다.

<제 29(당) 기>

(단위: 백만원)				
구 분	구조화금융	투자펀드	자산유동화증권	합 계
보유자산	1,385,818	1,879,760	374,033	3,639,611
미실행신용공여	179,872	-	2,500	182,372
금융보증	4,000	-	-	4,000
합 계	1,569,690	1,879,760	376,533	3,825,983

<제 28(전) 기>

(단위: 백만원)				
구 분	구조화금융	투자펀드	자산유동화증권	합 계
보유자산	857,691	897,591	232,669	1,987,951
미실행신용공여	138,048	21,126	-	159,174
합 계	995,739	918,717	232,669	2,147,125

4. 재무제표

재무상태표

제 29(당) 기 2019년 12월 31일 현재

제 28(전) 기 2018년 12월 31일 현재

신한캐피탈주식회사

(단위 : 백만원)

과목	주석	제 29(당) 기	제 28(전) 기
자 산			
1. 현금 및 상각후원가측정예치금	5,8,9	83,867	170,236
2. 당기손익-공정가치측정유가증권	5,7,8,10	1,466,561	1,008,473
3. 당기손익-공정가치측정대출채권	5,7,8,10	60,640	77,568
4. 파생상품자산	5,7,8,14	1,809	2,448
5. 상각후원가측정대출채권	5,7,8,12	5,513,242	4,577,685
6. 리스자산	13	2,568	5,880
7. 기타포괄손익-공정가치측정유가증권	5,7,8,11	2,147	27,305
8. 상각후원가측정유가증권	5,7,8,11,29	-	3,002
9. 유형자산	15	4,180	2,468
10. 무형자산	16	7,084	6,212
11. 관계기업에대한투자자산	17	353,908	173,863
12. 당기법인세자산		1	-
13. 이연법인세자산	39	12,114	14,863
14. 기타자산	5,7,8,18	54,895	43,939
자 산 총 계		7,563,016	6,113,942
부 채			
1. 파생상품부채	5,7,8,14	959	3,934
2. 차입부채	5,7,8,20	990,000	580,000
3. 사채	5,7,8,21	5,441,659	4,608,639
4. 확정급여부채	22	8,832	4,714
5. 총당부채	24	415	235
6. 당기법인세부채		18,555	22,629
7. 기타부채	5,7,8,25	150,214	145,419
부 채 총 계		6,610,634	5,365,570
자 본			
1. 자본금	26	180,000	180,000
2. 신종자본증권	27	99,811	-
3. 자본잉여금		3,123	3,123
4. 자본조정		155	422
5. 기타포괄손익누계액	28	(10,001)	(6,985)
6. 이익잉여금	29	679,294	571,812
자 본 총 계		952,382	748,372
부 채 와 자 본 총 계		7,563,016	6,113,942

"첨부된 주석은 본 재무제표의 일부입니다."

포괄손익계산서

제 29(당) 기 2019년 1월 1일부터 2019년 12월 31일까지

제 28(전) 기 2018년 1월 1일부터 2018년 12월 31일까지

신한캐피탈주식회사

(단위 : 백만원)

과목	주석	제 29(당) 기		제 28(전) 기	
I. 영업이익			165,462		146,512
(1) 순이자손익	8,30		126,560		105,905
1. 이자수익		265,539		228,197	
1) 당기손익-공정가치측정금융자산		1,717		444	
2) 기타포괄손익-공정가치측정 및 상각후원가측정 금융자산		263,822		227,753	
2. 이자비용		(138,979)		(122,292)	
(2) 순수수수료손익	8,31		11,210		11,088
1. 수수료수익		15,422		13,919	
2. 수수료비용		(4,212)		(2,831)	
(3) 배당수익	32		14,681		12,680
(4) 당기손익-공정가치측정금융자산관련손익	33		63,152		57,308
(5) 외환거래손익			(1,921)		(4,261)
(6) 신용손실충당금환입액	8,34		901		2,115
(7) 파생상품관련손익	14, 33		4,296		8,551
(8) 일반관리비	35		(47,734)		(41,001)
(9) 운용리스자산감가상각비	13		(2,839)		(4,948)
(10) 기타영업손익	36		(2,844)		(925)
II. 영업외손익	37		(1,664)		(505)
III. 법인세비용차감전순이익			163,798		146,007
IV. 법인세비용	39		39,387		39,956
V. 당기순이익			124,411		106,051
VI. 당기기타포괄손익			(3,017)		(2,287)
후속적으로 당기손익으로 재분류되지 않는 포괄손익 :			(2,005)		(1,970)
(1) 확정급여부채의 재측정요소		(2,698)		(3,693)	
(2) 기타포괄손익-공정가치측정금융자산평가손익		(347)		212	
(3) 기타포괄손익-공정가치측정금융자산처분손익		280		763	
(4) 법인세효과		760		748	
후속적으로 당기손익으로 재분류될 수 있는 포괄손익 :			(1,012)		(317)
(1) 기타포괄손익-공정가치측정금융자산평가손익		(193)		(160)	
(2) 현금흐름위험회피		(1,203)		(277)	
(3) 법인세효과		384		120	
VII. 당기총포괄이익			121,394		103,764
VIII. 주당이익					
기본 및 희석주당당기순이익(원)	40		3,858		3,288

"첨부된 주석은 본 재무제표의 일부입니다."

자 본 변 동 표

제 29(당) 기 2019년 1월 1일부터 2019년 12월 31일까지

제 28(전) 기 2018년 1월 1일부터 2018년 12월 31일까지

신한캐피탈주식회사

(단위 : 백만원)

과 목	주식	자본금	신종자본증권	자본잉여금	자본조정	기타포괄 손익누계액	이익잉여금	총계
I. 2018년 1월 1일(전기초)		180,000	-	3,123	74	15,857	509,279	708,333
IFRS9 최초 적용에 따른 조정(세후)		-	-	-	-	(20,002)	6,271	(13,731)
조정 후 금액		180,000	-	3,123	74	(4,145)	515,550	694,602
총포괄이익:								
(1) 당기순이익		-	-	-	-	-	106,051	106,051
(2) 기타포괄손익								
1. 기타포괄손익-공정가치측정유가증권 관련 손익		-	-	-	-	591	-	591
2. 현금흐름위험회피파생상품평가손익		-	-	-	-	(201)	-	(201)
3. 확정급여부채의 재측정요소		-	-	-	-	(2,677)	-	(2,677)
자본에 직접 반영된 소유주와의 거래 등:								
(1) 연차배당		-	-	-	-	-	(50,342)	(50,342)
(2) 주식선택권의 변동		-	-	-	348	-	-	348
기타:								
(1) 계정재분류		-	-	-	-	(553)	553	-
II. 2018년 12월 31일(전기말)		180,000	-	3,123	422	(6,985)	571,812	748,372
III. 2019년 1월 1일(당기초)		180,000	-	3,123	422	(6,985)	571,812	748,372
총포괄이익:								
(1) 당기순이익		-	-	-	-	-	124,411	124,411
(2) 기타포괄손익								
1. 기타포괄손익-공정가치측정유가증권 관련 손익		-	-	-	-	(391)	-	(391)
2. 현금흐름위험회피파생상품평가손익		-	-	-	-	(872)	-	(872)
3. 확정급여부채의 재측정요소		-	-	-	-	(1,956)	-	(1,956)
자본에 직접 반영된 소유주와의 거래 등:								
(1) 연차배당	29	-	-	-	-	-	(15,480)	(15,480)
(2) 주식선택권의 변동		-	-	-	(267)	-	-	(267)
(3) 신종자본증권의 발행		-	99,811	-	-	-	-	99,811
(4) 신종자본증권이자		-	-	-	-	-	(1,246)	(1,246)
기타:								
(1) 계정재분류		-	-	-	-	203	(203)	-
IV. 2019년 12월 31일(당기말)		180,000	99,811	3,123	155	(10,001)	679,294	952,382

"첨부된 주석은 본 재무제표의 일부입니다."

현금흐름표

제 29(당) 기 2019년 1월 1일부터 2019년 12월 31일까지

제 28(전) 기 2018년 1월 1일부터 2018년 12월 31일까지

신한캐피탈주식회사

(단위 : 백만원)

과목	주석	제 29(당) 기	제 28(전) 기
Ⅰ. 영업활동으로 인한 현금흐름		(797,141)	(251,443)
(1) 법인세비용차감전순이익		163,798	146,007
(2) 손익조정항목		(141,241)	(118,585)
1. 이자수익		(265,539)	(228,197)
2. 이자비용		138,980	122,292
3. 배당수익		(14,682)	(12,680)
(3) 현금유출입이 없는 손익항목		6,908	(9,635)
1. 당기손익-공정가치측정유가증권관련손익		(2,636)	(21,212)
2. 외환거래손익		2,202	5,270
3. 신용손실충당금환입액		(901)	(2,115)
4. 파생상품관련손익		(3,463)	(1,686)
5. 종업원급여		3,439	2,806
6. 감가상각비 및 기타상각비		2,339	2,056
7. 운용리스자산감가상각비		2,839	4,948
8. 기타영업손익		3,090	265
9. 영업외손익		(1)	33
(4) 자산·부채의증감		(930,402)	(377,830)
1. 상각후원가측정예치금의 감소(증가)		3,006	(2,585)
2. 당기손익-공정가치측정유가증권의 감소		-	208,892
3. 당기손익-공정가치측정대출채권의 감소		9,682	21,084
4. 파생상품자산의 감소(증가)		768	(780)
5. 상각후원가측정대출채권의 증가		(935,457)	(575,765)
6. 리스자산의 감소		472	539
7. 기타자산의 증가		(10,983)	(385)
8. 파생상품부채의 감소		(282)	-
9. 확정급여부채의 감소		(877)	(4,541)
10. 총당부채의 감소		-	(9)
11. 기타부채의 증가(감소)		3,269	(24,280)
(5) 법인세의 납부		(39,391)	(23,232)
(6) 이자의 수취		257,891	229,684
(7) 이자의 지급		(128,474)	(109,893)
(8) 배당금의 수취		13,770	12,041
Ⅱ. 투자활동으로 인한 현금흐름		(601,834)	(351,432)
1. 당기손익-공정가치측정금융자산의 취득		(764,145)	(495,645)
2. 당기손익-공정가치측정금융자산의 처분		318,206	208,160
3. 기타포괄손익-공정가치측정금융자산의 처분		27,000	10,906
4. 상각후원가측정금융자산의 처분		3,002	-
5. 유형자산의 취득		(997)	(618)

6. 유형자산의 처분		(29)		-
7. 무형자산의 취득		(1,960)		(2,526)
8. 무형자산의 처분		-		400
9. 관계기업에 대한 투자자산의 취득		(259,317)		(114,654)
10. 관계기업에 대한 투자자산의 처분		76,372		44,745
11. 보증금의 증감		34		(2,200)
Ⅲ. 재무활동으로 인한 현금흐름			1,315,099	719,326
1. 차입부채의 차입		1,285,000		2,337,000
2. 차입부채의 상환		(875,000)		(2,676,000)
3. 사채의 발행		2,666,611		2,736,728
4. 사채의 상환		(1,841,572)		(1,628,570)
5. 신증자본증권의 발행		99,811		-
6. 위험회피활동으로 인한 현금유입(유출)		(2,828)		510
7. 리스료의 지급		(493)		-
8. 배당금의 지급		(15,480)		(50,342)
9. 신증자본증권이자의 지급		(950)		-
Ⅳ. 현금 및 현금성자산의 환율변동효과			515	754
Ⅴ. 현금 및 현금성자산의 증감(Ⅰ+Ⅱ+Ⅲ+Ⅳ)			(83,361)	117,205
Ⅵ. 기초의 현금 및 현금성자산			163,419	46,214
Ⅶ. 기말의 현금 및 현금성자산	41		80,058	163,419

"첨부된 주석은 본 재무제표의 일부입니다."

5. 재무제표 주석

제 29(당) 기 2019년 12월 31일 현재

제 28(전) 기 2018년 12월 31일 현재

신한캐피탈주식회사

1. 회사의 개요

신한캐피탈주식회사(이하 "당사"라 함)는 1991년 4월 19일 시설대여업법에 의해 설립되었으며, 1999년 5월 상호를 신한리스주식회사에서 신한캐피탈주식회사로 변경하였습니다. 당사는 여신전문금융업법에 의한 시설대여업, 할부금융업 및 신기술사업금융업을 영위하는 회사로서 수차례의 증자를 거쳐 당기말 현재 자본금은 1,800억원이며, 당사의 주주는 (주)신한금융지주회사(지분율 100%)입니다.

2. 재무제표 작성기준

당사는 주식회사의외부감사에관한법률 제5조 1항 1호에서 규정하고 있는 국제회계기준위원회의 국제회계기준을 채택하여 정한 회계처리기준인 한국채택국제회계기준에 따라 재무제표를 작성하였습니다.

당사의 재무제표는 한국채택국제회계기준 제1027호 '별도재무제표'에 따른 별도재무제표로서 지배기업, 관계기업의 투자자 또는 공동지배기업의 참여자가 투자자산을피투자자의 보고된 성과와 순자산에 근거하지 않고 직접적인 지분 투자에 근거한 회계처리로 표시한 재무제

표입니다.

당사의 재무제표에는 기업회계기준서 제1116호 '리스'가 처음 적용되었으며, 유의적인 회계정책의 변경은 주석 3에서 설명하고 있습니다.

당사의 재무제표는 2020년 2월 13일자 이사회에서 승인되었으며, 2020년 3월 27일자 주주총회에서 최종 승인될 예정입니다.

(1) 측정기준

재무제표는 아래에서 열거하고 있는 재무상태표의 주요항목을 제외하고는 역사적원가를 기준으로 작성되었습니다.

- 공정가치로 측정되는 파생상품
- 공정가치로 측정되는 당기손익-공정가치측정금융상품
- 공정가치로 측정되는 기타포괄손익-공정가치측정금융상품
- 공정가치로 측정되는 현금결제형 주식기준보상을 위한 부채
- 확정급여채무의 현재가치에서 사외적립자산의 공정가치를 차감한 확정급여부채

(2) 기능통화와 표시통화

당사의 재무제표는 영업활동이 이루어지는 주된 경제환경의 통화인 기능통화이며 재무제표 작성을 위한 표시통화인 원화로 작성하여 보고하고 있습니다.

(3) 추정과 판단

한국채택국제회계기준에서는 재무제표를 작성함에 있어서 회계정책의 적용이나, 보고기간 말 현재 자산, 부채 및 수익, 비용의 보고금액에 영향을 미치는 사항에 대하여 경영진의 최선의 판단을 기준으로 한 추정치와 가정의 사용을 요구하고 있습니다. 보고기간 말 현재 경영진의 최선의 판단을 기준으로 한 추정치와 가정이 실제 환경과 다를 경우 이러한 추정치와 실제 결과는 다를 수 있습니다.

추정치와 추정에 대한 기본 가정은 지속적으로 검토되고 있으며, 회계추정의 변경은 추정이 변경된 기간과 미래 영향을 받을 기간 동안 인식되고 있습니다.

재무제표에 인식된 금액에 유의한 영향을 미치는 회계정책의 적용과 관련된 주요한 경영진의 판단 및 다음 회계기간 이내에 중요한 조정이 발생할 수 있는 유의한 위험이 있는 가정과 추정의 불확실성에 대한 정보는 주석 6에 포함되어 있습니다.

3. 회계정책의 변경

당사는 다음에서 설명하는 2019년 1월 1일부터 최초로 적용되는 기업회계기준서 제 1116호 '리스'의 개정사항을 제외하고는, 2018년 12월 31일로 종료되는 회계연도의 연차재무제표를 작성할 때에 적용한 것과 동일한 회계정책을 적용하고 있습니다.

1) 기업회계기준서 제1116호 '리스'

2017년 5월 22일 제정된 기업회계기준서 제1116호 '리스'는 현행 기업회계기준서 제 1017호 '리스', 기업회계기준해석서 제2104호 '약정에 리스가 포함되어 있는지의 결정', 기업회계기준해석서 제2015호 '운용리스: 인센티브', 기업회계기준해석서 제2027호 '법적 형식상의 리스를 포함하는 거래의 실질에 대한 평가'를 대체합니다. 당사는 기업회계기준서 제 1116호를 2019년 1월 1일 이후 시작되는 회계연도부터 적용하고 있습니다.

당사는 계약의 약정시점에 계약 자체가 리스인지, 계약이 리스를 포함하는지를 판단하며, 최초 적용일에도 이 기준서에 따라 계약이 리스인지, 리스를 포함하고 있는지를 식별합니다. 리스이용자 및 리스제공자는 리스계약이나 리스를 포함하는 계약에서 계약의 각 리스요소를 리스가 아닌 요소와 분리하여 리스로 회계처리해야 합니다.

리스이용자는 기초자산을 사용할 권리를 나타내는 사용권자산과 리스료를 지급할 의무를 나타내는 리스부채를 인식해야 합니다. 다만, 단기리스와 소액자산리스의 경우 동 기준서의 예외규정을 선택할 수 있습니다.

또한, 리스이용자는 실무적 간편법으로 비리스요소를 리스요소와 분리하지 않고, 각 리스요소와 관련 비리스요소를 하나의 리스요소로 회계처리하는 방법을 기초자산의 유형별로 선택하여 적용할 수 있습니다.

한편, 리스제공자 회계처리는 기업회계기준서 제1017호의 회계처리와 유의적으로 변동되지 않았습니니다.

당사의 당기말 및 당기 재무상태표, 포괄손익계산서, 자본변동표, 현금흐름표 및주석사항은 기업회계기준서 제1116호에 따라 작성되었으며, 비교표시된 전기말 및 전기 재무제표는 동 기준서에 따라 소급재작성되지 아니하였습니다.

2) 리스이용자의 회계처리

당사는 부동산 및 차량 등의 유형자산을 리스계약으로 임차하고 있으며, 리스계약의 조건은 개별적으로 협상되며 다양한 계약조건들을 포함합니다. 리스계약이 부과하는다른 제약은 없지만, 리스자산은 차입금의 담보로 제공될 수 없습니다.

당사는 리스개시일에 사용권자산과 리스부채를 인식합니다. 각 리스료의 지급은 부채의 상환과 금융원가로 배분됩니다. 각 기간의 리스부채 잔액에 대하여 일정한 기간이자율이 산출되도록 계산된 금액을 금융원가로 당기손익에 인식합니다. 사용권자산은 리스개시일부터 사용권자산의 리스기간동안 정액법으로 감가상각합니다.

리스부채는 리스개시일에 그날 현재 지급되지 않은 리스료의 현재가치로 측정하며, 리스부채의 측정치에 포함되는 리스료는 다음 금액으로 구성됩니다.

- 고정리스료(실질적인 고정리스료 포함하고, 받을 리스 인센티브는 차감)
- 지수나 요율(이율)에 따라 달라지는 변동리스료

- 잔존가치보증에 따라 리스이용자가 지급할 것으로 예상되는 금액
- 리스이용자가 매수선택권을 행사할 것이 상당히 확실한 경우에 그 매수선택권의 행사 가격
- 리스기간이 리스이용자의 종료선택권 행사를 반영하는 경우에 그 리스를 종료하기 위하여 부담하는 금액

리스의 내재이자율을 쉽게 산정할 수 있는 경우에는 그 이자율로 리스료를 할인하며, 그 이자율을 쉽게 산정할 수 없는 경우에는 리스이용자의 증분차입이자율을 사용합니다.

사용권자산은 다음 항목들의 원가로 측정됩니다.

- 리스부채의 최초 측정금액
- 리스개시일이나 그 전에 지급한 리스료(받은 리스 인센티브는 차감)
- 리스이용자가 부담하는 리스개설직접원가
- 리스 조건에서 요구하는 대로 기초자산을 해체하고 제거하거나, 기초자산이 위치한 부지를 복구하거나, 기초자산 자체를 복구할 때 리스이용자가 부담하는 원가의 추정치

단기리스나 소액 기초자산 리스와 관련된 리스료는 정액법에 따라 당기비용으로 인식합니다.

당사가 리스이용자 회계처리 시 추가적으로 고려하는 사항은 다음과 같습니다.

연장선택권 및 종료선택권은 당사 전체적으로 다수의 부동산 리스계약에 포함됩니다. 리스기간을 산정할 때 경영진은 연장선택권을 행사하거나 종료선택권을 행사하지 않을 경제적 유인이 생기게 하는 관련되는 사실 및 상황을 모두 고려합니다. 연장선택권의 대상기간(또는 종료선택권의 대상 기간)은 리스이용자가 연장선택권을 행사할 것(또는 행사하지 않을 것)이 상당히 확실한 경우에만 리스 기간에 포함됩니다. 리스이용자가 통제할 수 있는 범위에 있고 전에 리스기간을 산정할 때 영향을 미친 유의적인 사건이 일어나거나 상황에 유의적인 변화가 있을 때 당사는 연장선택권을 행사할 것(또는 행사하지 않을 것)이 상당히 확실한지를 다시 평가합니다.

3) 리스제공자의 회계처리

당사는 부동산, 차량 등의 유형자산을 운용 및 금융리스계약으로 임대하고 있으며, 리스계약의 조건은 개별적으로 협상되며 다양한 계약조건들을 포함합니다. 당사가 기초자산에서 계속 보유하는 모든 권리에 관련되는 위험을 관리하는 방법으로는 재구매약정, 잔존가치보증 등이 존재합니다.

① 금융리스

금융리스의 경우 리스순투자와 동일한 금액을 금융리스채권으로 인식하고, 리스실행일 현재 리스자산의 장부금액과의 차이는 리스자산처분손익으로 당기손익에 반영하고 있습니다.

또한 이자수익은 당사의 금융리스 순투자 미회수분에 대하여 유효이자율법을 적용하여 인식하고 있습니다. 금융리스 관련 리스개설직접원가는 금융리스채권의 최초인식액에 포함되고 리스기간 동안에 인식되는 수익을 감소시키는 방식으로 회계처리하고 있습니다.

② 운용리스

운용리스의 경우 리스료수익은 리스기간에 걸쳐 균등하게 배분된 금액으로 인식하고있으며, 운용리스의 협상 및 계약단계에서 발생한 리스개설직접원가는 기초자산의 장부금액에 더하여 인식하고 있습니다. 또한 운용리스자산의 감가상각은 당사가 소유한 다른 유사자산의 감가상각과 동일하게 회계처리하고 있습니다.

4) 회계정책의 변경으로 인한 전환효과

기준서 제1116호의 적용으로 당사는 기준서 제1017호의 원칙에 따라 종전에 운용리스로 분류되었던 리스와 관련하여 리스부채를 인식하였습니다.

이러한 부채는 2019년 1월 1일의 리스이용자의 증분차입이자율로 할인한 나머지 리스료의 현재가치로 측정되었습니다. 2019년 1월 1일에 리스부채에 적용된 리스이용자의 증분차입이자율은 2.15~2.408%입니다.

전기말에 공시된 운용리스약정을 당사의 증분차입이자율로 할인한 금액과 최초적용일에 인식된 리스부채의 차이는 다음과 같습니다.

(단위: 백만원)	
구 분	금 액
전기말에 공시된 운용리스약정	775
당사의 증분차입이자율을 사용하여 할인한 금액	760
차감: 정액법으로 비용인식한 단기리스료	-
차감: 정액법으로 비용인식한 소액자산 리스료	45
차감: 부가가치 리스료	66
가산/차감: 기타	-
당기초 인식된 리스부채	649

4. 유의적인 회계정책

당사가 한국채택국제회계기준에 따른 재무제표 작성에 적용한 유의적인 회계정책은 아래 기술되어 있으며, 주석 3에서 설명하고 있는 회계정책의 변경을 제외하고 당기 및 비교표시된 전기의 재무제표는 동일한 회계정책을 적용하여 작성되었습니다.

(1) 종속기업 및 관계기업에 대한 투자자산

당사의 재무제표는 기업회계기준서 제1027호에 따른 별도재무제표입니다. 당사는 종속기업 및 관계기업에 대한 투자자산에 대해서 기업회계기준서 제 1027호에 따른원가법을 선택하여 회계처리하였습니다. 한편, 종속기업 및 관계기업으로부터 수취하는 배당금은 배당을 받을 권리가 확정되는 시점에 당기손익으로 인식하고 있습니다.

(2) 현금 및 현금성자산

당사는 보유현금과 요구불예금, 유동성이 매우 높고 확정된 금액의 현금으로 전환이 용이하고 가치변동의 위험이 경미한 단기 투자자산을 현금 및 현금성자산으로 분류하고 있습니다. 지분상품은 현금성자산에서 제외하고 있으며 다만, 상환일이 정해져 있고 취득일로부터 상환일까지의 기간이 단기인 우선주와 같이 실질적인 현금성자산인 경우에는 현금성자산에 포함하고 있습니다.

(3) 비파생금융자산

당사는 계약의 당사자가 되는 때에 금융자산을 재무상태표에 인식하고 있습니다. 또한, 정형화된 매입이나 매도거래(즉, 관련 시장의 규정이나 관행에 의하여 일반적으로 설정된 기간 내에 당해 금융상품을 인도하는 계약조건에 따라 금융자산을 매입하거나 매도하는 경우)의 경우에는 매매일에 인식하고 있습니다.

최초 인식시점에 금융자산을 공정가치로 측정하며, 당기손익-공정가치 측정 금융자산이 아닌 경우에 해당 금융자산의 취득과 관련되는 거래원가는 최초 인식시점의 공정가치에 가산합니다. 당기손익-공정가치 측정 금융자산의 거래원가는 당기손익으로 처리합니다.

1) 당기손익-공정가치 측정 지정 금융자산

서로 다른 기준에 따라 자산이나 부채를 측정하거나 그에 따른 손익을 인식하는 경우에 측정이나 인식의 불일치가 발생하는 경우 이와 같은 불일치를 제거하거나 유의적으로 줄이는 경우에는 아래 금융자산의 분류 규정에 불구하고 최초 인식시점에 해당 금융자산을 당기손익-공정가치 측정 항목으로 지정할 수 있습니다. 다만 한번 지정하면 이를 취소할 수 없습니다.

2) 지분상품

단기매매항목이 아닌 지분상품에 대한 투자는 최초 인식시점에 후속적인 공정가치 변동을 기타포괄손익으로 표시하는 취소 불가능한 선택을 할 수 있습니다. 기타포괄손익-공정가치 측정 분류로 선택되지 아니한 지분상품은 당기손익-공정가치 측정 금융자산으로 분류합니다.

당사는 모든 지분상품에 대한 투자를 후속적으로 공정가치로 측정합니다. 기타포괄손익-공정가치 측정 금융자산으로 분류된 지분상품에 대해 기타포괄손익으로 인식한 금액은 해당 지분상품을 제거할 때에도 당기손익으로 재분류하지 않습니다. 이러한 지분상품에 대한 배당수익은 당사가 배당을 받을 권리가 확정된 때 '배당수익'으로 당기손익으로 인식합니다.

당기손익-공정가치로 측정하는 금융자산의 공정가치 변동은 포괄손익계산서에 '당기손익-공정가치 측정 금융자산 관련손익'으로 표시합니다. 기타포괄손익-공정가치로 측정하는 지분상품에 대한 손상차손(환입)은 별도로 구분하여 인식하지 않습니다.

3) 채무상품

채무상품은 금융자산의 관리를 위한 사업모형과 금융자산의 계약상 현금흐름 특성에 근거하여 금융자산이 후속적으로 상각후원가 측정 금융상품, 기타포괄손익-공정가치 측정 금융상품, 당기손익-공정가치 측정 금융상품으로 분류하며, 사업모형을 변경하는 경우에만 재분류합니다.

① 상각후원가 측정 금융자산

계약상 현금흐름을 수취하기 위해 보유하는 것이 목적인 사업모형 하에서 금융자산을 보유하고, 계약상 현금흐름이 원리금만으로 구성되어 있는 자산은 상각후원가로 측정합니다. 상각후원가로 측정하는 금융자산으로서 위험회피관계의 적용 대상이 아닌 금융자산의 손익은 해당 금융자산을 제거하거나 손상할 때 당기손익으로 인식합니다. 유효이자율법에 따라 인식하는 금융자산의 이자수익은 '이자수익'에 포함됩니다.

② 기타포괄손익-공정가치 측정 금융자산

계약상 현금흐름의 수취와 금융자산의 매도 둘 다를 통해 목적을 이루는 사업모형 하에서 금융자산을 보유하고, 계약상 현금흐름이 원리금만으로 구성되어 있는 금융자산은 기타포괄손익-공정가치로 측정합니다. 손상차손(환입)과 이자수익 및 외환손익을 제외하고는, 기타포괄손익-공정가치로 측정하는 금융자산의 손익은 기타포괄손익으로 인식합니다. 금융자산을 제거할 때에는 인식한 기타포괄손익누계액을 자본에서 당기손익으로 재분류합니다. 유효이자율법에 따라 인식하는 금융자산의 이자수익은 '이자수익'에 포함됩니다. 외환손익은 '외환거래손익'으로 표시하고 손상차손은 '신용손실충당금전입액'으로 표시합니다.

③ 당기손익-공정가치 측정 금융자산

상각후원가 측정이나 기타포괄손익-공정가치 측정 금융자산이 아닌 채무상품은 당기손익-공정가치로 측정됩니다. 위험회피관계가 적용되지 않는 당기손익-공정가치 측정 채무상품의 손익은 당기손익으로 인식하고 발생한 기간에 포괄손익계산서에 '당기손익-공정가치 측정 금융자산 관련손익'으로 표시합니다.

4) 내재파생상품

내재파생상품을 포함하는 금융자산은 복합계약 전체를 고려하여 분류를 결정하고 내재파생상품을 분리하여 인식하지 않습니다. 계약상 현금흐름이 원금과 이자로만 구성되어 있는지를 판단할 때에도 해당 복합계약 전체를 고려합니다.

5) 금융자산의 제거

금융자산의 현금흐름에 대한 계약상 권리가 소멸하거나, 금융자산의 현금흐름에 대한 권리를 양도하고 금융자산의 소유에 따른 위험과 보상의 대부분을 이전할 때 금융자산을 제거하고 있습니다. 만약, 금융자산의 소유에 따른 위험과 보상의 대부분을 보유하지도 않고 이전하지도 아니한 경우, 당사가 금융자산을 통제하고 있지도 않다면 금융자산을 제거하고, 금융자산을 계속 통제하고 있다면 그 양도자산에 대하여 지속적으로 관여하는 정도까지 계속하여 인식하고, 관련 부채를 함께 인식하고 있습니다.

만약, 금융자산의 현금흐름에 대한 권리를 양도하였으나 금융자산의 소유에 따른 위험과 보상의 대부분을 당사가 보유하고 있는 경우에는 당해 금융자산을 계속 인식하고, 수취한 매각 금액은 부채로 인식하고 있습니다.

6) 금융자산과 부채의 상계

금융자산과 부채는 당사가 자산과 부채를 상계할 수 있는 법적인 권리가 있고 순액으로 결제하거나, 자산을 실현하는 동시에 부채를 결제할 의도가 있는 경우에만 상계하여 재무상태표에 순액으로 표시하고 있습니다.

(4) 파생금융상품

파생상품은 최초 인식시 계약일의 공정가치로 측정하며, 후속적으로 매 보고기간 말의 공정가치로 측정하고 있습니다. 파생상품의 공정가치 변동으로 인한 평가손익은 각각 아래와 같이 인식하고 있습니다.

1) 위험회피회계

당사는 환율위험을 회피하기 위하여 통화스왑 등의 파생금융상품계약을 체결하고 있습니다. 회피대상 위험으로 인한 자산 또는 부채, 발생가능성이 매우 높은 예상거래 또는 확정거래의 환율변동위험(현금흐름위험회피)을 회피하기 위하여 일부 파생상품을 위험회피수단으로 지정하고 있습니다.

당사는 위험회피관계의 개시시점에 위험회피관계, 위험관리목적과 위험회피전략을 공식적으로 지정하고 문서화를 수행하고 있습니다. 또한 이 문서에는 위험회피수단, 위험회피대상항목 및 위험회피관계의 개시시점과 그 후속기간에 회피대상위험으로 인한 위험회피대상항목의 공정가치 또는 현금흐름의 변동을 위험회피수단이 상쇄하는 효과를 평가하는 방법을 포함하고 있습니다.

위험회피수단으로 지정되고 현금흐름위험회피회계의 적용요건을 충족한 파생상품의 공정가치변동분 중 위험회피에 효과적인 부분은 자본으로 처리하며, 위험회피에 비효과적인 부분은 당기손익으로 인식하고 있습니다. 현금흐름위험회피회계는 당사가 더 이상 위험회피관계를 지정하지 않거나 위험회피수단이 소멸, 매각, 청산, 행사되거나, 현금흐름위험회피회계의 적용요건을 더 이상 충족하지 않을 경우 중단됩니다. 현금흐름위험회피회계의 중단시점에서 자본으로 인식한 파생상품의 누적평가손익은 향후 예상거래가 발생하는 회계기간에 걸쳐 당기손익으로 인식하고 있습니다. 다만, 예상거래가 더 이상 발생하지 않을 것이라 예상되는 경우에는 자본으로 인식한 파생상품의 누적평가손익은 즉시 당기손익으로 인식하고 있습니다.

(5) 금융자산의 손상

당기손익-공정가치 측정 금융자산을 제외한 상각후원가 측정 금융자산 및 기타포괄손익-공정가치 측정 금융자산은 매 보고기간 말에 기대신용손실을 평가하여 손실충당금으로 인식하고 있습니다.

금융자산의 최초 인식 후 신용위험의 증가 정도에 따라 아래 표와 같이 3단계로 구분하여 손실충당금을 측정합니다.

구 분		손실충당금
Stage 1	최초 인식 후 신용위험이 유의적으로 증가하지 않은 경우	12개월 기대신용손실: 보고기간 말 이후 12개월 내에 발생 가능한 금융상품의 채무불이행 사건으로 인한 기대신용손실
Stage 2	최초 인식 후 신용위험이 유의적으로 증가한 경우	전체기간 기대신용손실: 기대존속기간에 발생할 수 있는 모든 채무불이행 사건으로 인한 기대신용손실
Stage 3	신용이 손상된 경우	

한편, 최초 인식 시점에 신용이 손상된 금융자산은 최초 인식 후 전체기간 기대신용손실의 누적변동분만을 손실충당금으로 계상합니다. 전체기간은 금융상품의 계약만기까지의 기간으로서 기대존속기간을 의미합니다.

1) 미래전망정보의 반영

당사는 신용위험 유의적 증가 여부 판단 및 기대신용손실 측정 시 미래전망정보를 반영하고 있습니다.

기대신용손실의 측정요소가 경기변동과 일정한 상관관계가 있는 것으로 가정하고 거시경제 변수와 측정요소 간 모델링을 통해 미래전망정보를 측정요소에 반영하는 방식으로 기대신용손실을 산출하고 있습니다.

2) 상각후원가 측정 금융자산의 기대신용손실 측정

상각후원가 측정 금융자산의 기대신용손실은 당해 자산의 계약상 수취하기로 한 현금흐름과 수취할 것으로 예상하는 현금흐름의 현재가치의 차이로 측정합니다. 이를 위하여 개별적으로 유의적인 금융자산에 대해 예상회수현금흐름을 산출하고 있습니다.

개별적으로 유의적이지 않은 금융자산의 경우 그 금융자산은 유사한 신용위험의 특성을 가진 금융자산의 집합에 포함하여 집합적으로 기대신용손실을 측정합니다.

기대신용손실은 손실충당금 계정을 사용하여 차감하고, 동 금융자산이 회수불가능하다고 판단되는 경우 해당 금융자산과 같이 상각합니다. 기존에 대손상각하였던 대출채권이 후속적으로 회수된 경우 손실충당금을 증가시키며, 손실충당금의 변동은 당기손익으로 인식합니다.

3) 기타포괄손익-공정가치 측정 금융자산의 기대신용손실 측정

기대신용손실의 산출방법은 상각후원가 측정 금융자산과 동일하나, 손실충당금의 변동은 기타포괄손익으로 인식합니다. 기타포괄손익-공정가치 측정 금융자산은 처분 및 상환의 경우에 손실충당금 금액을 기타포괄손익에서 당기손익으로 재분류하여 당기손익으로 인식합니다.

(6) 유형자산

유형자산은 최초에 원가로 측정하여 인식하고 있습니다. 유형자산의 원가에는 경영진이 의도하는 방식으로 자산을 가동하는데 필요한 장소와 상태에 이르게 하는데 직접 관련되는 원가 및 자산을 해체, 제거하거나 부지를 복구하는데 소요될 것으로 추정되는 원가가 포함됩니다.

유형자산은 최초 인식후에는 원가에서 감가상각누계액과 손상차손누계액을 차감한 금액을 장부금액으로 하고 있습니다.

유형자산의 일부를 대체할 때 발생하는 원가는 해당 자산으로부터 발생하는 미래 경제적 효익이 당사에 유입될 가능성이 높으며 그 원가를 신뢰성 있게 측정할 수 있는 경우에 자산의 장부금액에 포함하거나 적절한 경우 별도의 자산으로 인식하고 있습니다. 이 때 대체된 부분의 장부금액은 제거하고 있습니다. 그 외의 일상적인 수선·유지와 관련하여 발생하는 원가는 발생시점에 당기손익으로 인식하고 있습니다.

유형자산 중 토지는 감가상각을 하지 않으며, 그 외 유형자산은 자산의 취득원가에서 잔존가치를 차감한 금액에 대하여 아래에 제시된 경제적 내용연수에 걸쳐 해당 자산에 내재되어 있는 미래 경제적 효익의 예상 소비 형태를 가장 잘 반영한 정액법으로 상각하고 있습니다.

유형자산을 구성하는 일부의 원가가 당해 유형자산의 전체원가와 비교하여 유의적이라면, 해당 유형자산을 감가상각할 때 그 부분은 별도로 구분하여 감가상각하고 있습니다.

유형자산의 제거로 인하여 발생하는 손익은 순매각금액과 장부금액의 차이로 결정되고 기타 영업손익으로 인식합니다.

유형자산의 추정 내용연수 및 감가상각방법은 다음과 같습니다.

구 분	내용연수	상각방법
사무실설비	5년	정액법
차량운반구	4년	정액법
집기비품	5년	정액법

당사는 매 보고기간 말에 자산의 잔존가치와 내용연수 및 감가상각방법을 재검토하고 재검토 결과 이를 변경하는 것이 적절하다고 판단되는 경우 회계추정의 변경으로 처리하고 있습니다.

(7) 무형자산

무형자산은 최초 인식할 때 원가로 측정하며, 최초 인식 후에 원가에서 상각누계액과 손상차손누계액을 차감한 금액을 장부금액으로 인식하고 있습니다.

무형자산은 사용 가능한 시점부터 잔존가치를 영("0")으로 하여 아래의 내용연수 동안 정액법으로 상각하고 있습니다. 다만, 일부 무형자산에 대해서는 이를 이용할 수 있을 것으로 기대되는 기간이 예측가능하지 않아 당해 무형자산의 내용연수가 비한정인 것으로 평가하고 상각하지 아니하고 있습니다.

구분	내용연수
소프트웨어	5년
회원권	비한정 내용연수 또는 계약기간

내용연수가 유한한 무형자산의 상각기간과 상각방법은 매 회계연도 말에 재검토하고 내용연수가 비한정인 무형자산에 대해서는 그 자산의 내용연수가 비한정이라는 평가가 계속하여 정당한지를 매 보고기간 말에 재검토하며, 이를 변경하는 것이 적절하다고 판단되는 경우 회계추정의 변경으로 처리하고 있습니다.

(8) 비금융자산의 손상

종업원급여에서 발생한 자산 및 이연법인세자산을 제외한 모든 비금융자산에 대해서는 매 보고기간말마다 자산손상을 시사하는 징후가 있는지를 검토하며, 만약 그러한 징후가 있다면 당해 자산의 회수가능액을 추정하고 있습니다. 단, 내용연수가 비한정인 무형자산, 아직 사용할 수 없는 무형자산에 대해서는 자산손상을 시사하는 징후와관계없이 매년 회수가능액과 장부금액을 비교하여 손상검사를 하고 있습니다.

회수가능액은 개별 자산별로, 또는 개별 자산의 회수가능액을 추정할 수 없다면 그 자산이 속하는 현금창출단위별로 회수가능액을 추정하고 있습니다. 회수가능액은 사용가치와 순공정가치 중 큰 금액으로 결정하고 있습니다. 사용가치는 자산이나 현금창출단위에서 창출될 것으로 기대되는 미래현금흐름을 화폐의 시간가치 및 미래현금흐름을 추정할 때 조정되지 아니한 자산의 특유위험에 대한 현행 시장의 평가를 반영한 적절한 할인율로 할인하여 추정합니다.

자산이나 현금창출단위의 회수가능액이 장부금액에 미달하는 경우 자산의 장부금액을 감소시키며 즉시 당기손익으로 인식하고 있습니다.

(9) 리스 - 2019년 1월 1일 이후에 적용한 정책

1) 리스이용자의 회계처리

당사는 부동산 및 차량 등의 유형자산을 리스계약으로 임차하고 있으며, 리스계약의 조건은 개별적으로 협상되며 다양한 계약조건들을 포함합니다. 리스계약이 부과하는 다른 제약은 없지만, 리스자산은 차입금의 담보로 제공될 수 없습니다.

당사는 리스개시일에 사용권자산과 리스부채를 인식합니다. 각 리스료의 지급은 부채의 상환과 금융원가로 배분됩니다. 각 기간의 리스부채 잔액에 대하여 일정한 기간이자율이 산출되도록 계산된 금액을 금융원가로 당기손익에 인식합니다. 사용권자산은 리스개시일부터 사용권자산의 리스기간동안 정액법으로 감가상각합니다.

리스부채는 리스개시일에 그날 현재 지급되지 않은 리스료의 현재가치로 측정하며, 리스부채의 측정치에 포함되는 리스료는 다음 금액으로 구성됩니다.

- 고정리스료(실질적인 고정리스료 포함하고, 받을 리스 인센티브는 차감)
- 지수나 요율(이율)에 따라 달라지는 변동리스료
- 잔존가치보증에 따라 리스이용자가 지급할 것으로 예상되는 금액
- 리스이용자가 매수선택권을 행사할 것이 상당히 확실한 경우에 그 매수선택권의 행사 가격
- 리스기간이 리스이용자의 종료선택권 행사를 반영하는 경우에 그 리스를 종료하기 위하여 부담하는 금액

리스의 내재이자율을 쉽게 산정할 수 있는 경우에는 그 이자율로 리스료를 할인하며, 그 이자율을 쉽게 산정할 수 없는 경우에는 리스이용자의 증분차입이자율을 사용합니다.

사용권자산은 다음 항목들의 원가로 측정됩니다.

- 리스부채의 최초 측정금액
- 리스개시일이나 그 전에 지급한 리스료(받을 리스 인센티브는 차감)
- 리스이용자가 부담하는 리스개설직접원가
- 리스 조건에서 요구하는 대로 기초자산을 해체하고 제거하거나, 기초자산이 위치한 부지를 복구하거나, 기초자산 자체를 복구할 때 리스이용자가 부담하는 원가의 추정치

단기리스나 소액 기초자산 리스와 관련된 리스료는 정액법에 따라 당기비용으로 인식합니다

당사가 리스이용자 회계처리 시 추가적으로 고려하는 사항은 다음과 같습니다.

연장선택권 및 종료선택권은 당사 전체적으로 다수의 부동산 리스계약에 포함됩니다. 리스기간을 산정할 때 경영진은 연장선택권을 행사하거나 종료선택권을 행사하지 않을 경제적 유인이 생기게 하는 관련되는 사실 및 상황을 모두 고려합니다.

연장선택권의 대상기간(또는 종료선택권의 대상 기간)은 리스이용자가 연장선택권을 행사할 것(또는 행사하지 않을 것)이 상당히 확실한 경우에만 리스 기간에 포함됩니다.

리스이용자가 통제할 수 있는 범위에 있고 전에 리스기간을 산정할 때 영향을 미친 유의적인 사건이 일어나거나 상황에 유의적인 변화가 있을 때 당사는 연장선택권을 행사할 것(또는 행

사하지 않을 것)이 상당히 확실한지를 다시 평가합니다.

2) 리스제공자의 회계처리

당사는 부동산, 차량 등의 유형자산을 운용 및 금융리스계약으로 임대하고 있으며, 리스계약의 조건은 개별적으로 협상되며 다양한 계약조건들을 포함합니다.

당사가 기초자산에서 계속 보유하는 모든 권리에 관련되는 위험을 관리하는 방법으로는 재구매약정, 잔존가치보증 등이 존재합니다.

① 금융리스

금융리스의 경우 리스순투자와 동일한 금액을 금융리스채권으로 인식하고, 리스실행일 현재 리스자산의 장부금액과의 차이는 리스자산처분손익으로 당기손익에 반영하고 있습니다.

또한 이자수익은 당사의 금융리스 순투자 미회수분에 대하여 유효이자율법을 적용하여 인식하고 있습니다. 금융리스 관련 리스개설직접원가는 금융리스채권의 최초인식액에 포함되고 리스기간 동안에 인식되는 수익을 감소시키는 방식으로 회계처리하고 있습니다.

② 운용리스

운용리스의 경우 리스료수익은 리스기간에 걸쳐 균등하게 배분된 금액으로 인식하고있으며, 운용리스의 협상 및 계약단계에서 발생한 리스개설직접원가는 기초자산의 장부금액에 더하여 자산으로 인식하고 있습니다. 또한 운용리스자산의 감가상각은 당사가 소유한 다른 유사자산의 감가상각과 동일하게 회계처리하고 있습니다.

(10) 리스 - 2019년 1월 1일 이전에 적용한 정책

당사는 리스자산의 소유에 따른 위험과 보상의 대부분이 리스이용자에게 이전되는 경우에는 금융리스로 분류하고, 위험과 보상의 대부분을 이전하지 않는 리스는 운용리스로 분류하고 있습니다.

1) 금융리스

금융리스의 경우 리스순투자와 동일한 금액을 금융리스채권으로 인식하고, 리스실행일 현재 리스자산의 장부금액과의 차이는 리스자산처분손익으로 당기손익에 반영하고 있습니다. 또한 이자수익은 당사의 금융리스 순투자 미회수분에 대하여 유효이자율법을 적용하여 인식하고 있습니다. 금융리스 관련 리스개설직접원가는 금융리스채권의 최초인식액에 포함되고 리스기간 동안에 인식되는 수익을 감소시키는 방식으로 회계처리하고 있습니다.

2) 운용리스

운용리스의 경우 리스료수익은 리스기간에 걸쳐 균등하게 배분된 금액으로 인식하고있으며, 운용리스의 협상 및 계약단계에서 발생한 리스개설직접원가는 기초자산의 장부금액에 더하여 인식하고 있습니다. 또한 운용리스자산의 감가상각은 당사가 소유한 다른 유사자산의 감가상각과 동일하게 회계처리하고 있습니다. 운용리스의 인센티브는 총효익을 리스기간에 걸쳐 리스비용에서 차감하여 인식하고 있습니다.

(11) 비파생금융부채

당사는 금융부채 계약상 내용의 실질과 금융부채의 정의에 따라 금융부채 계약의 당사자가 되는 때에 재무상태표에 인식하고 있습니다. 당기손익-공정가치 측정 금융부채의 거래원가는 당기손익으로 처리합니다.

1) 당기손익-공정가치 측정 지정 금융부채

서로 다른 기준에 따라 자산이나 부채를 측정하거나 그에 따른 손익을 인식하여 생길수 있는 인식이나 측정의 불일치를 제거하거나 유의적으로 줄일 수 있는 경우 및 문서화된 위험관리 전략이나 투자전략에 따라 금융상품집합을 공정가치 기준으로 관리하고 그 성과를 평가하는 경우에는 최초 인식 시점에 해당 금융부채를 당기손익-공정가치 측정 항목으로 지정할 수 있습니다. 다만 한번 지정하면 이를 취소할 수 없습니다. 당기손익-공정가치 측정 지정 금융부채의 자기신용위험 변동에 따른 공정가치변동은 기타포괄손익으로 인식하고 있습니다.

2) 당기손익-공정가치 측정 금융부채

당기손익-공정가치 측정 금융부채는 최초 인식 후 공정가치로 측정하며, 공정가치의변동은 당기손익-공정가치 측정 금융상품 관련손익으로 인식하고 있습니다.

3) 기타금융부채

당기손익-공정가치 측정 금융부채로 분류되지 않은 비파생금융부채는 기타금융부채로 분류하며, 기타금융부채는 예수부채, 차입부채, 사채 등을 포함합니다. 기타금융부채는 최초 인식 시 발행과 직접 관련되는 거래원가를 차감한 공정가치로 측정하고 있습니다. 후속적으로 기타금융부채는 유효이자율법을 사용하여 상각후원가로 측정되며, 이자비용은 유효이자율법을 적용하여 인식합니다.

금융부채는 계약상 의무가 이행, 취소 또는 만료됨으로 인하여 소멸한 경우에 재무상태표에서 제거합니다.

(12) 종업원급여

1) 단기종업원급여

종업원이 관련 근무용역을 제공한 보고기간의 말부터 12개월 이내에 결제될 단기종업원급여는 근무용역과 교환하여 지급이 예상되는 금액을 근무용역이 제공된 때에 당기손익으로 인식하고 있습니다. 단기종업원급여는 할인하지 않은 금액으로 측정하고 있습니다.

2) 기타장기종업원급여

종업원이 관련 근무용역을 제공한 보고기간 말부터 12개월 이내에 지급되지 않을 기타장기종업원급여는 당기와 과거기간에 제공한 근무용역의 대가로 획득한 미래의 급여액을 현재가치로 할인하고, 관련 채무를 직접 결제하는 데 사용할 수 있는 사외적립자산의 공정가치를 차감하여 부채로 인식하고 있습니다. 부채는 관련 급여의 만기와 유사한 만기를 가지는 우량 회사채의 이자율을 사용하여 추정 미래 현금흐름을 할인한 후 결정되고 있습니다. 보험수리적 가정의 변동과 경험적 조정에서 발생하는 손익은 발생한 기간에 전액 당기손익으로 인식하고 있습니다.

3) 퇴직급여: 확정급여제도

보고기간 말 현재 확정급여제도와 관련된 확정급여부채는 확정급여채무의 현재가치에서 사외적립자산의 공정가치를 차감하여 인식하고 있습니다.

확정급여부채는 매년 독립적인 계리사에 의해 예측단위적립방식으로 계산되고 있습니다. 확정급여채무의 현재가치에서 사외적립자산의 공정가치를 차감하여 산출된 순액이 자산일 경우, 제도로부터 환급받거나 제도에 대한 미래기여금이 절감되는 방식으로 이용가능한 경제적 효익의 현재가치를 한도로 자산을 인식하고 있습니다.

순확정급여부채의 재측정요소는 보험수리적손익, 순확정급여부채의 순이자에 포함된 금액을 제외한 사외적립자산의 수익 및 순확정급여부채의 순이자에 포함된 금액을 제외한 자산 인식상한효과의 변동으로 구성되어 있으며, 즉시 기타포괄손익으로 인식됩니다. 당사는 순확정급여부채(자산)의 순이자를 순확정급여부채(자산)에 연차보고기간 초에 결정된 할인율을 곱하여 결정되며 보고기간 동안 기여금 납부와 급여지급으로 인한 순확정급여부채(자산)의 변동을 고려하여 결정하고 있습니다. 확정급여제도와 관련된 순이자비용과 기타비용은 당기손익으로 인식됩니다.

제도의 개정이나 축소가 발생하는 경우, 과거근무에 대한 효익의 변동이나 축소에 따른 손익은 즉시 당기손익으로 인식하고 있습니다. 당사는 확정급여제도의 정산이 일어나는 때에 정산으로 인한 손익을 인식하고 있습니다.

(13) 충당부채

충당부채는 과거사건의 결과로 존재하는 현재의무(법적의무 또는 의제의무)로서, 당해 의무를 이행하기 위하여 경제적효익을 갖는 자원이 유출될 가능성이 높으며 그 의무의 이행에 소요되는 금액을 신뢰성 있게 추정할 수 있는 경우에 인식하고 있습니다.

충당부채로 인식하는 금액은 관련된 사건과 상황에 대한 불가피한 위험과 불확실성을 고려하여 현재의무를 보고기간말에 이행하기 위하여 소요되는 지출에 대한 최선의 추정치입니다. 화폐의 시간가치 효과가 중요한 경우 충당부채는 의무를 이행하기 위하여 예상되는 지출액의 현재가치로 평가하고 있습니다.

매 보고기간말마다 충당부채의 잔액을 검토하고, 보고기간말 현재 최선의 추정치를 반영하여 조정하고 있습니다. 의무이행을 위하여 경제적효익이 내재된 자원이 유출될 가능성이 더 이상 높지 아니한 경우에는 관련 충당부채를 환입하고 있습니다.

(14) 납입자본

1) 지분상품

보통주는 자본으로 분류하며 자본거래에 직접 관련되어 발생하는 증분원가는 세금효과를 반영한 순액으로 자본에서 차감하고 있습니다.

2) 신종자본증권

당사는 계약상 의무를 결제하기 위한 현금 등 금융자산의 인도를 회피할 수 있는 무조건적인 권리를 가지고 있는 신종자본증권의 경우 지분상품으로 분류하여 자본의 일부로 표시하고 있습니다.

(15) 외화환산

재무제표 작성에 있어서 기능통화 외의 통화(외화)로 이루어진 거래는 거래일의 환율을 적용하여 기록하고 있습니다. 매 보고기간 말에 화폐성 외화항목은 보고기간 말의마감환율로 환산하고 있습니다. 공정가치로 측정하는 비화폐성 외화항목은 공정가치가 결정된 날의 환율로 환산하고, 역사적원가로 측정하는 비화폐성항목은 거래일의 환율로 환산하고 있습니다.

화폐성항목의 환산으로 인해 발생한 외환차이는 당기손익으로 인식하고 있습니다. 비화폐성항목에서 발생한 손익을 기타포괄손익으로 인식하는 경우에는 그 손익에 포함된 환율변동효과를 기타포괄손익으로 인식하고, 당기손익으로 인식하는 경우에는 환율변동효과를 당기손익으로 인식하고 있습니다.

(16) 주식기준보상

당사는 제공받는 재화나 용역의 대가로 종업원에게 주식이나 주식선택권을 부여하는주식결제형 주식보상거래에 대하여, 제공받는 재화나 용역의 공정가치 또는 제공받는 재화나 용역의 공정가치를 신뢰성 있게 측정할 수 없다면 부여한 지분상품의 공정가치에 기초하여 재화나 용역의 공정가치를 간접측정하고 그 금액을 가득기간 동안에 종업원급여비용과 자본으로 인식하고 있습니다. 주식선택권의 가득조건이 용역제공조건 또는 시장조건이 아닌 가득조건인 경우에는 궁극적으로 가득되는 주식선택권의 실제수량에 기초하여 결정되도록 인식된 중

업원비용을 조정하고 있습니다.

제공받는 재화나 용역의 대가로 현금을 지급하는 현금결제형 주식기준보상거래의 경우에는 제공받는 재화나 용역과 그 대가로 부담하는 부채를 공정가치로 측정하고 가득기간동안 종업원급여비용과 부채로 인식하고 있습니다. 또한 부채가 결제될 때까지 매 보고기간 말과 최종결제일에 부채의 공정가치를 재측정하고, 공정가치의 변동액은 급여로 인식하고 있습니다.

당사의 임직원에게는 모회사인 신한금융지주회사의 주식에 근거한 주식기준보상이 부여되어 있으며, 당사는 신한금융지주회사와의 상환지급약정에 따라 주식기준보상거래의 보상원가를 현금으로 부담하게 되어 있습니다. 당사는 해당 주식보상비용을 약정용역제공기간에 안분하여 기간비용 및 미지급비용으로 각각 계상하고 있습니다. 약정용역제공기간 동안 임직원 등의 사망, 퇴직 또는 해고 등으로 계약의무를 이행하지 못하여 부여된 권리가 행사되지 않고 소멸하는 경우에는 기인식한 미지급비용을 보상비용에서 차감합니다.

(17) 금융보증계약

금융보증계약은 채무상품의 최초 계약조건이나 변경된 계약조건에 따라 지급기일에 특정 채무자가 지급하지 못하여 보유자가 입은 손실을 보상하기 위해 발행자가 특정 금액을 지급하여야 하는 계약입니다. 금융보증계약은 최초 인식시 공정가치로 측정하여 지급보증충당부채에 포함되며, 공정가치는 당해 금융보증계약의 기간 동안 상각됩니다.

최초 인식 이후에는 다음 중 큰 금액으로 측정됩니다.

- 기업회계기준서 제1109호 '금융상품'에 따라 산정된 손실충당금
- 최초 인식금액에서 기업회계기준서 제1115호 '고객과의 계약에서 생기는 수익'에 따라 인식한 이익누계액을 차감한 금액

(18) 수익 · 비용의 인식

1) 이자수익과 이자비용

금융자산 및 금융부채에서 발생하는 이자수익과 이자비용은 유효이자율법을 적용하여 포괄손익계산서에 인식합니다. 유효이자율법은 금융자산이나 금융부채의 상각후원가를 계산하고 관련 기간에 걸쳐 이자수익이나 이자비용을 배분하는 방법입니다. 유효이자율을 계산할 때 당해 금융상품의 모든 계약조건을 고려하여 미래현금흐름을 추정하나, 미래 신용위험에 따른 손실은 고려하지 않습니다. 또한, 거래원가 및 기타의 할증액과 할인액 등을 반영합니다. 금융자산이나 유사한 금융자산의 집합이 손상차손으로 감액되면, 그 후의 이자수익은 손상차손을 측정할 목적으로 미래현금흐름을 할인하는 데 사용한 이자율을 사용하여 인식합니다.

2) 배당수익

배당수익은 주주로서 배당을 받을 권리가 확정되는 시점에 인식합니다. 배당수익은 지분증권의 분류에 따라 포괄손익계산서상 적정한 손익항목으로 표시됩니다.

3) 수수료수익

당사는 금융용역수수료를 그 수수료의 부과목적과 관련 금융상품의 회계처리 기준에 따라 다음과 같이 구분하여 처리합니다.

① 금융상품의 유효수익을 구성하는 수수료

금융상품의 유효이자율의 일부를 구성하는 수수료의 경우 일반적으로 유효이자율에 대한 조 정항목으로 처리합니다. 이러한 수수료에는 차입자의 재무상태, 보증, 담보와기타 보장약정 과 관련된 평가 및 사무처리, 관련 서류의 준비 및 작성 등의 활동에 대한 보상, 금융부채 발 행시 수취된 개설수수료 등이 포함됩니다.

② 용역을 제공함으로써 가득되는 수수료

업무수탁수수료, 보증용역수수료, 대출확약수수료 등 일정기간 동안 용역의 제공대가로 부과 되는 수수료는 그 용역을 제공하는 때에 수익으로 인식합니다.

(19) 법인세

법인세비용은 당기법인세와 이연법인세로 구성되어 있으며, 기타포괄손익이나 자본에 직접 인식되는 거래나 사건 또는 사업결합에서 발생하는 세액을 제외하고는 당기손익으로 인식하 고 있습니다.

당사의 모회사인 신한금융지주회사는 당사를 포함한 국내 완전자회사를 하나의 납세단위로 보아 소득금액을 통산하여 법인세를 신고·납부하고, 당사는 신한금융지주회사에 연결법인 세 부담세액 개별귀속액을 지급할 의무만 존재하므로, 해당 금액을 부채로 계상하였습니다. 자산·부채의 장부금액과 세무가액의 차이인 일시적차이와 이월공제가 가능한 세무상결손 금과 세액공제 등에 대하여 미래에 부담하게될법인세부담액과 미래에 경감될 법인세부담액 중 당사에 직접 귀속되는 항목에 대하여 각각 이연법인세부채 및 자산으로 인식하고 있습니 다.

종속기업, 관계기업 및 조인트벤처 투자지분에 관한 가산할 일시적차이에 대해서는 당사가 일시적차이의 소멸시점을 통제할 수 있으며, 예측가능한 미래에 일시적차이가 소멸하지 않 을 가능성이 높은 경우를 제외하고는 모두 이연법인세부채를 인식하고 있습니다. 또한, 차감 할 일시적차이로 인하여 발생하는 이연법인세자산은 일시적차이가 예측가능한 미래에 소멸 할 가능성이 높고, 일시적차이가 사용될 수 있는 과세소득이 발생할 가능성이 높은 경우에 인식하고 있습니다.

이연법인세자산의 장부금액은 매 보고기간 말에 검토하고, 이연법인세자산으로 인한혜택이 사용되기에 충분한 과세소득이 발생할 가능성이 더 이상 높지 않은 경우 이연법인세자산의 장부금액을 감소시키고 있습니다.

이연법인세자산과 부채는 보고기간 말 제정되었거나 실질적으로 제정된 세법에 근거하여 당 해 자산이 실현되거나 부채가 지급될 보고기간에 적용될 것으로 기대되는 세율을 사용하여 측정하고 있습니다. 이연법인세자산과 이연법인세부채를 측정할 때에는 보고기간 말 현재 당사가 관련 자산과 부채의 장부금액을 회수하거나 결제할 것으로 예상되는 방식에 따라 법 인세효과를 반영하였습니다.

이연법인세자산과 부채는 동일 과세당국이 부과하는 법인세이고, 당사가 인식된 금액을 상 계할 수 있는 법적 권한을 가지고 있으며 당기 법인세부채와 자산을 순액으로결제할 의도가 있는 경우에만 상계하고 있습니다. 배당금 지급에 따라 추가적으로발생하는 법인세비용이 있다면 배당금지급과 관련한 부채가 인식되는 시점에 인식하고 있습니다.

(20) 매각예정비유동자산

비유동자산 또는 처분자산집단의 장부금액이 계속 사용이 아닌 매각거래를 통하여 주로 회수될 것으로 예상된다면 이를 매각예정자산으로 분류하고 있습니다. 이러한 조건은 당해 자산(또는 처분자산집단)이 현재의 상태로 즉시 매각 가능하여야 하며 매각될 가능성이 매우 높을 때에만 충족된 것으로 간주하고 있습니다. 자산(또는 처분자산집단)을 매각예정으로 최초 분류하기 직전에 해당자산(또는 자산과 부채)의 장부금액과 순공정가치 중 작은 금액으로 측정하고 있습니다. 최초 분류시 손상이 인식된 자산의 순공정가치가 하락하면 손상차손을 즉시 당기손익으로 인식하고, 순공정가치가 증가하면 과거에 인식하였던 손상차손누계액을 한도로 하여 당기손익으로 인식하고 있습니다.

비유동자산이 매각예정으로 분류되거나 매각예정으로 분류된 처분자산집단의 일부인 경우에는 그 자산은 상각하지 아니하고 있습니다.

(21) 주당이익

당사는 기본주당이익을 당기순손익에 대하여 계산하고 포괄손익계산서에 표시하고 있습니다. 기본주당이익은 보통주에 귀속되는 당기순손익을 보고기간 동안에 유통된보통주식수를 가중평균한 주식수로 나누어 계산하고 있습니다.

(22) 미적용 제·개정 기준서

제정·공표되었으나 2019년 1월 1일 이후 시작하는 회계연도에 시행일이 도래하지 아니한 제·개정 기준서 및 해석서는 다음과 같습니다. 당사는 재무제표 작성시 다음의 제·개정 기준서 및 해석서를 조기적용하지 아니하였습니다.

다음의 제·개정 기준서는 당사에 중요한 영향을 미치지 않을 것으로 판단됩니다.

- 재무보고를 위한 개념체계 개정
- 사업의 정의(기업회계기준서 제1103호 '사업결합' 개정)

5. 금융상품 위험관리

금융상품과 관련하여 당사는 신용위험, 유동성위험 및 시장위험에 노출되어 있습니다. 당사가 노출되어 있는 상기 위험에 대한 정보와 당사의 목표, 정책, 위험평가 및 관리 절차, 그리고 자본관리는 다음과 같습니다. 추가적인 계량적 정보에 대해서는 본 재무제표 전반에 걸쳐서 공시되어 있습니다.

(1) 위험관리정책

당사가 사업분야별로 부담하고 있는 위험은 신용, 유동성, 시장위험 등이 있으며 이를 유형별로 관리하고 있습니다. 상기 위험은 당사의 모회사인 신한금융지주회사와 당사가 정한 리스크관리 절차에 따라 인식, 측정, 모니터링, 통제되고 있습니다. 당사의 주요 위험관리부서는 리스크관리부, 심사1부, 심사2부로 구성되어 있으며 리스크관리부는 신용, 유동성, 시장위험 등을 측정 및 관리하고 심사부는 신규여신에 대한 검토 및 주기적인 론리뷰 등을 통해 신용위험을 관리하고 있습니다.

위험관리위원회는 위험관리와 관련한 최고 의사결정 기구로서 아래와 같은 사항을 심의, 의결하는 기능을 가지고 있습니다.

- 금리, 환율, 경기 등의 예측에 관한 사항
- 자산·부채의 최적의 운용, 조달에 관한 기본방침의 수립 및 조정에 관한 사항
- 장단기 자금계획의 수립, 조정, 통제 및 평가에 관한 사항
- 이사회에서 정한 리스크한도내에서의 한도설정 및 운용에 관한 사항
- 기타 법령에 정한 사항 또는 사장, 위원장이 필요하다고 인정하는 사항

(2) 신용위험

당사는 일정 수준의 신용위험에 노출되어 있으며, 이는 채무자의 부도, 거래상대방의계약불이행 등 채무불이행으로 인하여 발생할 수 있는 잠재적인 경제적 손실 위험을 의미합니다. 신용위험은 회사의 영업활동에 있어 가장 중요하게 관리되어야 할 위험으로 분류되며, 경영진은 신용위험 익스포저를 주의 깊게 관리하고 있습니다. 신용위험 익스포저라 함은 대출, 유가증권 뿐만 아니라 파생상품 등 부외거래를 비교 가능한 방식에 의해 합산한 총 신용위험노출액을 말합니다. 신용노출은 주로 예치금과 대출채권과 관련된 대출 과정 및 채무증권에 대한 투자활동 등에서 발생하며, 대출 약정 등의 재무제표의 난외 계정과 관련한 신용위험이 존재합니다. 신용위험은 리스크관리부, 심사1부, 심사2부, 여신관리부 등 신용리스크 관련 부서에 의해 관리되며, 정기적으로 위험관리위원회와 이사회에 보고되고 있습니다.

1) 신용위험 관리

당사의 신용위험관리는 리스크와 이익이 조화를 이루도록 하며 리스크와 이익기회가크게 상충될 경우에는 리스크 관리를 우선으로 하고 있습니다. 또한 신용리스크가 수반되는 모든 거래는 발생가능한 신용리스크를 평가하여 한도관리 등 적절한 관리조치를 수행하고 있습니다

2) 위험한도관리 및 위험경감 정책

당사는 특정부문에 익스포저가 편중되어 발생하는 신용리스크에 대비하기 위하여 동일인별, 동일계열별, 상품별 등 각 부문별로 익스포저 한도를 설정하여 관리하고 있습니다. 또한 기관을 포함한 차주별 익스포저는 재무상태표상의 계정과 난외계정에 대해 개별 설정된 하위 수준의 한도에 의해 관리되며, 한도에 대비한 실제 익스포저는 월별로 관리되고 있습니다. 신용위험 익스포저는 차주에 대한 이자와 원금 상환능력을 분석하는 과정에서도 관리되며, 필요한 경우 이 과정에서 대출한도가 변경됩니다.

당사는 채무증권과 어음의 신용위험 익스포저 관리를 위해 외부평가기관의 평가등급을 사용하고 있습니다.

3) 신용위험에 대한 최대 노출액

당기말과 전기말 현재 보유 금융상품의 신용위험에 대한 최대노출액의 내역은 다음과 같습니다.

(단위: 백만원)		
구 분	제 29(당) 기	제 28(전) 기
난내계정		
상각후원가 측정 예치금 및 대출채권(*1)	5,597,106	4,747,920
은행	8,108	33,418
개인	692,096	900,120
정부/공공기관/중앙은행	40,731	68,544
기업	4,856,171	3,745,838
당기손익-공정가치 측정 대출채권	60,640	77,568
당기손익-공정가치 측정 채무증권	1,399,292	962,079
기타포괄손익-공정가치 측정 채무증권	-	27,077
상각후원가 측정 채무증권	-	3,002
파생상품자산	1,810	2,448
기타금융자산(*2)	43,724	37,905
난외 계정	985,589	806,375
금융보증	4,000	-
대출약정 및 기타 신용관련 부채	981,589	806,375
합 계	8,088,161	6,664,374

(*1) 상각후원가 측정 예치금과 대출채권의 최대 노출액은 현재가치할인차금, 이연대출부대손익 및 대손충당금을 차감한 장부금액이며 현금시재액 등을 제외한 금액입니다.

(*2) 미수금, 미수수익, 보증금, 가지급금 등으로 구성되어 있습니다.

4) 금융상품의 신용위험에 따른 손상정보

당기말과 전기말 현재 상각후원가 측정 및 기타포괄손익 측정 금융자산의 신용위험에 따른 손상정보는 다음과 같습니다.

<제 29(당) 기>

(단위: 백만원)									
구 분	12개월 기대신용손실		전체기간기대신용손실			총 액	대손충당금	순 액	담보에 의한 신용위험 경감효과
	우량(*)	보통(*)	우량(*)	보통(*)	손상				
상각후원가 측정 금융상품									
예치금 및 대출채권									
은행	8,108	-	-	-	-	8,108	-	8,108	-
개인	663,533	2,161	25,092	1,173	4,337	696,296	(4,200)	692,096	102,814
정부/공공기관/ 중앙은행	39,151	-	1,701	-	-	40,852	(121)	40,731	-
기업	2,560,850	1,656,909	245,493	421,743	36,843	4,921,838	(65,667)	4,856,171	1,186,285
채무증권	-	-	-	-	-	-	-	-	-
기타금융자산	17,579	26,802	-	-	-	44,381	(657)	43,724	-
합 계	3,289,221	1,685,872	272,286	422,916	41,180	5,711,475	(70,645)	5,640,830	1,289,099

(*) 신용등급은 내부신용등급 구간에 따라 분류하였습니다.

<제 28(전) 기>

(단위: 백만원)									
구 분	12개월 기대신용손실		전체기간기대신용손실			총 액	대손충당금	순 액	담보에 의한 신용위험 경감효과
	우량(*)	보통(*)	우량(*)	보통(*)	손상				
상각후원가 측정 금융상품									
예치금 및 대출채권									
은행	33,418	-	-	-	-	33,418	-	33,418	-
개인	891,536	2,265	5,748	1,001	3,728	904,278	(4,158)	900,120	88,243
정부/공공기관/ 중앙은행	61,977	-	6,848	22	-	68,847	(303)	68,544	17,050
기업	2,533,982	857,733	148,916	199,650	73,422	3,813,703	(67,865)	3,745,838	853,653
채무증권	3,002	-	-	-	-	3,002	-	3,002	-
기타금융자산	17,615	21,017	-	-	-	38,632	(727)	37,905	-
소 계	3,541,530	881,015	161,512	200,673	77,150	4,861,880	(73,053)	4,788,827	958,946
기타포괄손익-공정가치 측정 금융상품									
채무증권(**)	27,077	-	-	-	-	27,077	-	27,077	-
합 계	3,568,607	881,015	161,512	200,673	77,150	4,888,957	(73,053)	4,815,904	958,946

(*) 신용등급은 내부신용등급 구간에 따라 분류하였습니다.

(**) 기타포괄손익-공정가치 측정 금융상품의 기타포괄손익으로 인식된 신용손실충당금은 114백만원입니다.

5) 난외계정의 신용위험에 따른 손상정보

당기말과 전기말 현재 난외계정의 신용위험에 따른 손상정보는 다음과 같습니다.

<제 29(당) 기>

(단위: 백만원)									
구 분	금융보증				대출약정 및 기타 신용관련 부채				합계
	12개월	전체기간	신용이 손상된	소 계	12개월	전체기간	신용이 손상된 금	소 계	
	기대신용손실	기대신용손실	금융자산		기대신용손실	기대신용손실	용자산		
우량(*)	-	-	-	-	579,730	7,454	-	587,184	587,184
보통(*)	4,000	-	-	4,000	364,690	29,715	-	394,405	398,405
손상	-	-	-	-	-	-	-	-	-
합 계	4,000	-	-	4,000	944,420	37,169	-	981,589	985,589

(*) 신용등급은 내부신용등급 구간에 따라 분류하였습니다.

<제 28(전) 기>

(단위: 백만원)									
구 분	금융보증				대출약정 및 기타 신용관련 부채				합계
	12개월	전체기간	신용이 손상된	소 계	12개월	전체기간	신용이 손상된 금	소 계	
	기대신용손실	기대신용손실	금융자산		기대신용손실	기대신용손실	용자산		
우량(*)	-	-	-	-	538,130	9,600	-	547,930	547,930
보통(*)	-	-	-	-	249,915	8,530	-	258,445	258,445
손상	-	-	-	-	-	-	-	-	-
소 계	-	-	-	-	788,045	18,330	-	806,375	806,375

(*) 신용등급은 내부신용등급 구간에 따라 분류하였습니다.

6) 지역별 구성내역

당기말과 전기말 현재 보유 금융상품의 지역별 구성내역은 다음과 같습니다.

<제 29(당) 기>

(단위: 백만원)			
구 분	한국	기타	합 계
<예치금 및 상각후원가 측정 대출채권>			
은행	8,108	-	8,108
개인	690,649	1,447	692,096
정부/공공기관/중앙은행	40,731	-	40,731
기업	4,755,680	100,491	4,856,171
소 계	5,495,168	101,938	5,597,106
<당기손익-공정가치 측정 대출채권>			
기업	60,640	-	60,640
<채무증권>			
당기손익-공정가치 측정 채무증권	1,398,820	472	1,399,292
합 계	6,954,628	102,410	7,057,038

<제 28(전) 기>

(단위: 백만원)			
구 분	한국	기타	합 계
<예치금 및 상각후원가 측정 대출채권>			
은행	33,418	-	33,418
개인	899,445	675	900,120
정부/공공기관/중앙은행	68,544	-	68,544
기업	3,689,289	56,549	3,745,838
소 계	4,690,696	57,224	4,747,920
<당기손익-공정가치 측정 대출채권>			
기업	77,568	-	77,568
<채무증권>			
당기손익-공정가치 측정 채무증권	961,079	1,000	962,079
기타포괄손익-공정가치 측정 채무증권	27,077	-	27,077
상각후원가 측정 채무증권	3,002	-	3,002
소 계	991,158	1,000	992,158
합 계	5,759,422	58,224	5,817,646

7) 산업별 구성내역

당기말과 전기말 현재 보유 금융상품의 산업별 구성내역은 다음과 같습니다.

<제 29(당) 기>

(단위: 백만원)									
구 분	금융 및 보험업	제조업	도매 및 소매업	부동산임대업 및 사업서비스 업	건설업	숙박 및 음식점업	기타	개인고객	합 계
<예치금 및 상각후원가 측정 대출채권>									
은행	8,108	-	-	-	-	-	-	-	8,108
개인	-	-	-	-	-	-	-	692,096	692,096
정부/공공기관/중앙은행	-	-	-	-	-	-	40,731	-	40,731
기업	1,841,823	440,746	238,868	1,319,956	207,752	124,410	682,616	-	4,856,171
소 계	1,849,931	440,746	238,868	1,319,956	207,752	124,410	723,347	692,096	5,597,106
<당기손익-공정가치 측정 대출채권>									
기업	11,524	27,067	204	-	-	-	21,845	-	60,640
<채무증권>									
당기손익-공정가치 측정 채무증권	1,299,094	17,960	2,099	33,344	-	-	46,795	-	1,399,292
합 계	3,160,549	485,773	241,171	1,353,300	207,752	124,410	791,987	692,096	7,057,038

<제 28(전) 기>

(단위: 백만원)									
구 분	금융 및 보험업	제조업	도매 및 소매업	부동산임대업 및 사업서비스 업	건설업	숙박 및 음식점업	기타	개인고객	합 계
<예치금 및 상각후원가 측정 대출채권>									
은행	33,418	-	-	-	-	-	-	-	33,418
개인	-	-	-	-	-	-	-	900,120	900,120
정부/공공기관/중앙은행	-	-	-	-	-	-	68,544	-	68,544
기업	1,165,151	460,581	257,152	1,035,190	185,652	129,095	513,017	-	3,745,838
소 계	1,198,569	460,581	257,152	1,035,190	185,652	129,095	581,561	900,120	4,747,920
<당기손익-공정가치 측정 대출채권>									
기업	9,187	34,888	998	2,593	621	-	29,281	-	77,568
<채무증권>									
당기손익-공정가치 측정 채무증권	863,847	25,783	2,271	42,832	-	-	27,346	-	962,079
기타포괄손익-공정가치 측정 채무증권	12,005	15,072	-	-	-	-	-	-	27,077
상각후원가 측정 채무증권	3,002	-	-	-	-	-	-	-	3,002
소 계	878,854	40,855	2,271	42,832	-	-	27,346	-	992,158
합 계	2,086,610	536,324	260,421	1,080,615	186,273	129,095	638,188	900,120	5,817,646

(3) 유동성위험

유동성위험은 자산·부채간 자금 기일의 불일치 또는 급격한 자금유출 등으로 인하여, 예상치 못한 손실(비정상적인 자산의 처분, 고금리 조달 등)이 발생하거나 지급불능 상태가 될 위험을 말합니다.

자금의 조달 및 운용과 관련한 유동성 변동요인을 조기에 예측하고, 체계적인 관리를통하여 적정수준의 유동성을 확보함으로써, 자금부족으로 인한 위험을 최소화하고 안정적인 수익확보를 추구하고 있습니다.

당사는 다음의 기본 원칙에 따라 유동성위험을 관리하고 있습니다.

- 한도(또는 비율)관리를 통하여 위험을 적정 수준으로 유지
- 자금의 조달 및 운용은 일시에 집중되지 않도록 기간별로 적절히 분산
- 통화별로 예상되는 자금수요뿐만 아니라 예상하지 못한 자금수요까지 감안하여 관리
- 유동성위기 발생시 조치할 수 있는 비상계획을 수립
- 자산부채의 자금기일 불일치에 따른 손실을 최소화하고 안정적인 수익확보
- 자금조달방법의 다양화와 조달원의 분산관리

당사는 ALM시스템을 이용하여 위험관리측면에서 자산/부채의 만기 또는 이자율의 불일치로부터 발생하는 금리위험 및 유동성위험을 산출하여 이에 따른 자산/부채의 운영 방향성을 제언함으로써, 회사가 수용할 수 있는 위험 및 수익의 정도를 제시하고 회사 전체의 적정 위험을 관리합니다.

당기말과 전기말 현재 금융상품부채의 할인전 계약현금흐름의 잔존만기에 따른 만기별 구성 내역은 다음과 같습니다.

<제 29(당) 기>

(단위: 백만원)							
구 분	1월이하	1월~3월	3월~6월	6월~1년	1년~5년	5년초과	합 계
<비파생금융부채>							
차입부채	41,130	81,768	162,898	185,797	556,353	-	1,027,946
사채	139,436	317,090	417,534	987,387	3,738,443	40,643	5,640,533
기타금융부채	15,448	764	89,905	13,620	4,079	-	123,816
합 계	196,014	399,622	670,337	1,186,804	4,298,875	40,643	6,792,295
<파생금융상품>							
현금유입	833	1,221	328	657	26,994	-	30,033
현금유출	60	1,067	590	759	26,907	-	29,383
<난외계정>							
금융보증	4,000	-	-	-	-	-	4,000
대출약정 및 기타 신용관련부채	981,589	-	-	-	-	-	981,589
합 계	985,589	-	-	-	-	-	985,589

<제 28(전) 기>

(단위: 백만원)							
구 분	1월이하	1월~3월	3월~6월	6월~1년	1년~5년	5년초과	합 계
<비파생금융부채>							
차입부채	121,477	1,106	102,133	43,452	337,118	-	605,286
사채	62,057	388,102	438,524	818,513	3,052,875	41,946	4,802,017
기타금융부채	14,201	268	94,486	10,708	2,725	-	122,388
합 계	197,735	389,476	635,143	872,673	3,392,718	41,946	5,529,691
<파생금융상품>							
현금유입	1,025	56,703	317	634	28,254	-	86,933
현금유출	282	60,218	366	732	27,449	-	89,047
<난외계정>							
금융보증	-	-	-	-	-	-	-
대출약정 및 기타 신용관련부채	806,375	-	-	-	-	-	806,375
합 계	806,375	-	-	-	-	-	806,375

(4) 시장위험

당사는 시장 위험(금융상품의 공정가치나 미래 현금흐름이 시장가격의 변동에 의하여 변동할 위험)에 대한 익스포저로 경영활동을 수행합니다. 시장 위험은 이자율, 환율 그리고 지분상품의 노출된 포지션(이는 모두 전반적이고 세부적인 시장 움직임에 노출되어 있으며 시장이자율, 이자율, 신용 스프레드, 환산율 그리고 시장이자율 혹은 주가지수와 같은 가격의 급속한 변동)으로 부터 발생합니다.

당사의 시장위험의 익스포저는 트레이딩 포지션(Trading Position)과 비트레이딩 포지션(Non-trading Position)으로 구분하고 있으며, 각 활동으로부터 발생하는 시장 위험은 리스크관리부에서 모니터링 하고 있습니다.

1) 시장위험 측정기법

당사는 금융감독원에서 제시하고 있는 '시장리스크기준 자기자본비율 산출기준'의 표준방법에 의거하여 금리, 주가, 환율, 옵션리스크 등에 대한 소요자기자본을 산출하고 있으며, 시장가격변동에 따라 발생하게 할 수 있는 손실 규모를 부담 가능한 범위 내로 관리하고 있습니다.

2) 트레이딩 포지션의 시장리스크 관리

당기와 전기 당사가 보유중인 트레이딩 포지션에 대한 VaR의 내역은 다음과 같습니다.

(단위: 백만원)		
구 분	제 29(당) 기	제 28(전) 기
금리 위험	1,097	639
주가 위험	1,093	2,917
환율 위험	110	1,089
옵션 변동성 위험	200	665
합 계	2,500	5,310

3) 비트레이딩 포지션 금리리스크 관리

금리위험이란 시장금리의 변동으로 인해 순이자이익 또는 순자산가치가 변동하는 위험을 말합니다.

당사는 금리변동에 따라 발생하게 될 순자산가치의 감소 및 자금부문 이익의 변동을 부담 가능한 범위 내로 관리함으로써 안정적 수익 확보를 추구하고 있습니다.

당사는 다음의 기본 원칙에 따라 금리위험을 관리하고 있습니다.

- 리스크관리부는 일선부서로부터 독립되어 위험을 측정 및 모니터링, 통제, 보고
- 리스크관리부는 시장 위기상황 시 금리위험이 회사에 미치는 영향을 평가, 보고

당사는 다양한 분석방법을 사용하여 비시장성 금융상품의 금리위험을 측정하고 관리합니다.

① 금리VaR(Value at Risk)

시장이자율 변동에 대한 최대 손실규모로 금리변동에 따른 향후 1년간 최대 순자산가치감소 예상액입니다. 당사는 국제결제은행의 만기구간별 수정 듀레이션 Proxy를 이용하여 금리 VaR를 산출하고 있습니다.

② 금리EaR(Earning at Risk)

금리변동에 따른 향후 1년간 최대 순이자이익 감소 예상액입니다. 회사는 국제결제은행이 제시한 만기구간별 "금리개정 중간시점"을 사용하여 금리EaR 값을 산출하고 있습니다.

③ 비트레이딩포지션에 대한 VaR

당기말과 전기말 현재 당사가 보유중인 비트레이딩포지션에 대한 VaR의 내역은 다음과 같습니다.

(단위: 백만원)		
구분	제 29(당) 기	제 28(전) 기
금리 VaR	40,645	30,970
금리 EaR	13,273	12,778

4) 외환위험

당사는 통화에 노출되어 외환위험, 특히 주로 달러화와 관련된 환율변동위험에 노출되어 있습니다. 외환위험은 미래예상거래, 인식된 자산과 부채와 관련하여 발생하고 있습니다. 환율변동으로 인한 위험의 노출정도는 통화선도, 통화스왑계약을 활용하여 승인된 정책에서 정하는 한도 내에서 관리되고 있습니다. 당사의 경영진은 당사내의 회사들이 각각의 기능통화에 대한 외환위험을 관리하도록 하는 정책을 수립하고 있습니다. 외환위험은 미래예상거래 및 인식된 자산, 부채가 기능통화 외의 통화로 표시될 때 발생하고 있습니다.

당사 재무부의 위험관리 정책은 외부와의 외환계약을 특정 자산, 부채 또는 미래예상거래에 대해 총액 기준으로 외환위험에 대한 위험회피로 지정하고 있습니다. 이러한 환노출은 주로 관련 외화로 표시되는 차입금을 통해 관리되고 있습니다.

보고기간말 현재 다른 모든 변수가 일정하고 외화에 대한 기능통화의 환율이 1% 변동시 환율변동이 법인세비용차감전순이익에 미치는 영향은 1% 상승시 119백만원의 이익감소효과, 1% 하락시 119백만원의 이익상승효과가 발생할 것으로 예상됩니다.

당기말과 전기말 현재 외화자산·부채의 통화별 구성내역은 다음과 같습니다.

<제 29(당) 기>

(단위: 천USD, 백만원)		
구 분	USD	원화환산액
<자산>		
현금 및 상각후원가측정예치금	6,716	7,776
상각후원가 측정 대출채권	86,824	100,525
당기손익-공정가치 측정 유가증권	27,047	31,315
기타금융자산	2,219	2,569
자산총계	122,806	142,185
<부채>		
사채	40,000	46,312
기타금융부채	39	45
부채총계	40,039	46,357
순난내계정	82,767	95,828
난외 파생상품 노출액	96,500	111,728
외화 순 노출액	179,267	207,556

<제 28(전) 기>

(단위: 천USD, 백만원)		
구 분	USD	원화환산액
<자산>		
현금 및 상각후원가측정예치금	19,675	21,998
상각후원가 측정 대출채권	104,980	117,378
당기손익-공정가치 측정 유가증권	14,122	15,790
기타금융자산	2,257	2,523
자산총계	141,034	157,689
<부채>		
사채	190,000	212,439
기타금융부채	921	1,030
부채총계	190,921	213,469
순난내계정	(49,887)	(55,780)
난외 파생상품 노출액	59,200	66,192
대출약정 및 기타 신용관련 부채	231	259
외화 순 노출액	9,544	10,671

(5) 자본위험관리

당사는 여신전문금융업감독규정 제8조에 따라 경영지도비율을 유지하기 위하여 매월조정총 자산에 의한 조정자기자본비율을 산출하고 있으며 경영지도비율을 7%이상으로 유지하고 있습니다.

(6) 금융상품 상계

당사는 실행가능한 일괄상계약정 또는 이와 유사한 약정의 적용을 받는 금융상품을 보유하고 있습니다. 유사한 약정은 파생상품청산약정 등을 포함합니다.

당기말과 전기말 현재 실행가능한 일괄 상계약정 또는 이와 유사한 약정의 적용을 받는 금융자산과 금융부채의 내역은 다음과 같습니다.

<제 29(당) 기>

(단위: 백만원)						
구분	인식된 금융상품 총액	상계되는 인식된 금융상품 총액	재무상태표에 표시되는 금융상품 순액	재무상태표에서 상계되지 않는 관련금액		순액
				금융상품	수취한 현금담보	
<금융자산>						
파생상품	1,551	-	1,551	-	-	1,551
<금융부채>						
파생상품	959	-	959	-	-	959

<제 28(전) 기>

(단위: 백만원)						
구분	인식된 금융상품 총액	상계되는 인식된 금융상품 총액	재무상태표에 표시되는 금융상품 순액	재무상태표에서 상계되지 않는 관련금액		순액
				금융상품	수취한 현금담보	
<금융부채>						
파생상품	3,652	-	3,652	-	-	3,652

6. 중요한 회계추정과 판단

당사는 재무제표를 작성함에 있어 미래에 대한 추정과 가정을 하고 있습니다. 이러한 추정 및 판단은 지속적으로 평가되며, 과거 경험 및 현재의 상황에서 합리적으로 예측가능한 미래의 사건과 같은 다른 요소들을 고려하여 이루어집니다. 이렇게 산출된 회계추정치는 실제 발생 결과와 일치하지 않을 수 있습니다. 보고기간 말 현재 인식된 자산과 부채의 장부금액을 중요하게 변동시킬 수 있는 유의적인 위험을 포함하고 있는 회계추정과 가정은 다음과 같습니다.

(1) 금융상품의 공정가치 측정

당사는 주식7에서 기술한대로 정상거래시장에서 거래되지 않는 다양한 금융상품의 공정가치를 결정하기 위해 평가모형을 이용하는 경우 일반적인 가치평가모형부터 발전된 자체 평가모형까지 다양한 방법을 사용하며 이때 다양한 투입변수와 가정을 적용합니다.

(2) 손실충당금

상각후원가로 측정되는 예치금 및 대출채권의 손상차손은 주식 4. (5)에 기술된 회계정책에 따라 측정되고 있습니다.

(3) 법인세

정상적인 영업과정에서 최종 세금가액의 결정을 불확실하게 하는 여러 종류의 거래와 계산 방식이 존재합니다. 당사는 보고기간말 현재까지의 영업활동의 결과로 미래에 부담할 것으로 예상되는 법인세효과를 최선의 추정과정을 거쳐 당기법인세 및 이연법인세로 인식하였습니다. 하지만 실제 미래 최종 법인세부담은 인식한 관련 자산·부채와 일치하지 않을 수 있으며, 이러한 차이는 최종 법인세효과가 확정된 시점의 당기법인세 및 이연법인세자산·부채에 영향을 줄 수 있습니다.

(4) 확정급여부채

확정급여채무의 현재가치는 많은 가정을 사용하는 보험수리적 방식에 의해 결정되는 다양한 요소들에 따라 달라질 수 있습니다. 연금의 순원가(이익)를 결정하는 데 사용되는 가정은 할인율을 포함하고 있으며, 이러한 가정의 변동은 확정급여채무의 장부금액에 영향을 줄 것입니다. 당사는 매년 말 적합한 할인율을 결정하고 있습니다. 이러한 할인율은 확정급여채무의 정산 시 발생할 것으로 예상되는 미래의 추정 현금 유출액의 현재가치를 결정할 때 사용되어야 하는 이자율을 나타냅니다. 당사는 연금이 지급되는 통화로 표시되고 관련 확정급여채무의 기간과 유사한 만기를 가진 우량 회사채 이자율을 고려하여 적절한 할인율을 결정하고 있습니다. 확정급여채무와 관련된 다른 주요한 가정들은 일부 현재의 시장 상황에 근거하고 있습니다.

(5) 위험회피관계

당사는 위험회피관계를 지정하는데 있어 위험회피기간 전체에 걸쳐 높은 위험회피효과를 기대하고 있으며, 현금흐름위험회피에서 위험회피대상 예상거래는 발생가능성이 매우 높을 것으로 판단하고 있습니다.

7. 금융상품의 공정가치

활성시장에서 거래되는 금융상품(당기손익-공정가치측정금융상품, 기타포괄손익-공정가치측정금융상품 등)의 공정가치는 보고기간 종료일 현재 고시되는 시장가격에 기초하여 산정됩니다. 활성시장에서 거래되지 아니하는 금융상품(예: 장외파생상품)의 공정가치는 평가기법을 사용하여 결정하고 있습니다. 당사는 다양한 평가기법을 활용하고 있으며 보고기간 종료일 현재 시장상황에 근거하여 가정을 수립하고 있습니다.

금융상품은 합리적인 판단력과 거래의사가 있는 독립된 당사자 사이의 최근 거래를 사용하는 방법, 실질적으로 동일한 다른 금융상품의 현행공정가치를 이용할 수 있다면 이를 참조하는 방법, 추정현금흐름할인방법, 옵션가격결정모형과 같은 다양한 기법들을 사용하여 공정가치를 산정하고 있습니다.

당사는 공정가치측정에 사용된 투입변수의 유의성을 반영하는 공정가치 서열체계를 이용하여 공정가치측정치를 분류하고 있습니다. 공정가치 서열체계는 다음과 같습니다.

1) 수준 1

동일한 자산이나 부채에 대한 활성시장의(조정되지 않은) 공시가격

2) 수준 2

직접적으로(예: 가격) 또는 간접적으로(예: 가격에서 도출되어) 관측가능한 자산이나 부채에 대한 투입변수 (단, 수준 1에 포함된 공시가격은 제외)

3) 수준 3

관측가능한 시장자료에 기초하지 않은 자산이나 부채에 대한 투입변수

공정가치 측정치 전체를 공정가치 서열체계의 어느 수준으로 구분하는지는 공정가치측정치 전체에 유의적인 투입변수 중 가장 낮은 수준의 투입변수에 기초하여 결정합니다. 이러한 목적상 투입변수의 유의성은 공정가치 측정치 전체에 대해 평가되며, 공정가치 측정에서 관측가능한 투입변수를 이용하지만 그러한 관측가능한 투입변수가 관측가능하지 않은 투입변수에 기초한 유의적인 조정이 필요한 경우, 측정치는 수준 3의 측정치로 분류하고 있습니다. 공정가치 측정치 전체에 대한 특정 투입변수의 유의성을 평가할 때에는 당해 자산이나 부채에 특유한 요소를 고려하여 판단할 것이 요구됩니다.

(1) 공정가치로 측정하는 금융상품

1) 당기말과 전기말 현재 금융상품자산 및 금융상품부채의 평가수준별 공정가치의 내역은 다음과 같습니다.

<제 29(당) 기>

(단위: 백만원)				
구 분	수준 1	수준 2	수준 3	합 계
<금융자산>				
당기손익-공정가치 측정 대출채권	-	-	60,640	60,640
당기손익-공정가치 측정 유가증권(*1)				
채무증권	633	23,815	1,374,844	1,399,292
지분증권	6,686	-	60,583	67,269
소 계	7,319	23,815	1,435,427	1,466,561
파생상품자산				
매매목적	-	1,468	258	1,726
위험회피목적	-	83	-	83
소 계	-	1,551	258	1,809
기타포괄손익-공정가치 측정 유가증권(*1)				
지분증권	29	-	2,118	2,147
합 계	7,348	25,366	1,498,443	1,531,157
<금융부채>				
파생상품부채				
매매목적	-	959	-	959
합 계	-	959	-	959

당기손익-공정가치 측정 및 기타포괄손익-공정가치 측정 유가증권의 시장성 없는 지분증권 중 주식 회사 신한알파강남위탁관리부동산투자회사 외 132개 종목과 출자금 중 IBKC-메디치세컨더리투자조합 외 373개 종목, 수익증권 중 JB파워전문투자형사모특별자산투자신탁2호 외 120개 종목은 독립적인 외부평가기관의 전문가적 판단에 근거한 합리적인 평가모형과 적절한 추정치를 사용하여 산정한 금액을 공정가치로 인식하였습니다. 외부평가기관은 공정가치 산정시 DCF모형(Discounted Cash Flow Model), IMV모형(Imputed Market Value Model), FCF모형(Free Cash Flow to the Firm Model), 배당할인모형, 위험조정할인율법 중 평가 대상의 특성을 고려하여 적합하다고 판단된 1개 이상의 평가방법을 사용하여 공정가치를 산정하고 있습니다.

<제 28(전) 기>

(단위: 백만원)				
구 분	수준 1	수준 2	수준 3	합 계
<금융자산>				
당기손익-공정가치 측정 대출채권	-	-	77,568	77,568
당기손익-공정가치 측정 유가증권(*1)				
채무증권	2,166	-	959,913	962,079
지분증권	2,167	-	44,227	46,394
소 계	4,333	-	1,004,140	1,008,473
파생상품자산				
매매목적	-	-	1,025	1,025
위험회피목적	-	1,423	-	1,423
소 계	-	1,423	1,025	2,448
기타포괄손익-공정가치 측정 유가증권 (*1)				
채무증권	-	27,077	-	27,077
지분증권	50	-	178	228
소 계	50	27,077	178	27,305
합 계	4,383	28,500	1,082,911	1,115,794
<금융부채>				
파생상품부채				
매매목적	-	171	111	282
위험회피목적	-	3,652	-	3,652
합 계	-	3,823	111	3,934

당기손익-공정가치 측정 및 기타포괄손익-공정가치 측정 유가증권의 시장성 없는 지분증권 중 세틀뱅크(주) 외 117개 종목과 출자금 중 IBKC-메디치세컨더리투자조합 외 264개 종목, 수익증권 중 에이치알 다빈치 벤처기업 전문사모투자신탁 2호 외 64개 종목, 기타유가증권 코웨이홀딩스대출채권연계 DL

- (*1) S(사모)는 독립적인 외부평가기관의 전문가적 판단에 근거한 합리적인 평가모형과 적절한 추정치를 사용하여 산정한 금액을 공정가치로 인식하였습니다. 외부평가기관은 공정가치 산정시 DCF모형(Discounted Cash Flow Model), IMV모형(Imputed Market Value Model), FCFF모형(Free Cash Flow to the Firm Model), 배당할인모형, 위험조정할인율법 중 평가 대상의 특성을 고려하여 적합하다고 판단된 1개 이상의 평가방법을 사용하여 공정가치를 산정하고 있습니다.

2) 공정가치서열 수준 3의 변동내역

당기와 전기 중 공정가치 수준 3에 해당하는 금융상품의 증감내역은 다음과 같습니다.

(단위: 백만원)								
구 분	제 29(당) 기				제 28(전) 기			
	당기손익- 공정가치 측정 대출채권	당기손익- 공정가치 측정 유가증권	파생상품	기타포괄손익- 공정가치 측정 유가증권	당기손익- 공정가치 측정 대출채권	당기손익- 공정가치 측정 유가증권	파생상품	기타포괄손익- 공정가치 측정 유가증권
	<금융자산>							
기초금액	77,568	1,004,140	1,025	178	102,012	690,325	1,358	118
당기손익인식액(*1)	2,405	5,405	3,885	-	(2,040)	19,584	1,453	-
기타포괄손익인식액	-	-	-	(325)	-	-	-	60
당기취득	19,204	739,364	375	2,265	27,550	481,417	393	-
당기감소	(38,537)	(289,863)	(5,027)	-	(49,954)	(188,556)	(2,179)	-
수준3으로 이동(*2)	-	(23,619)	-	-	-	1,370	-	-
기말잔액	60,640	1,435,427	258	2,118	77,568	1,004,140	1,025	178
<금융부채>								
기초금액	-	-	111	-	-	-	998	-
당기손익인식액	-	-	-	-	-	-	(887)	-
당기취득	-	-	-	-	-	-	-	-
당기감소	-	-	(111)	-	-	-	-	-
기말잔액	-	-	-	-	-	-	111	-

당기와 전기 중 공정가치 수준 3으로 분류된 금융상품의 증감내역 중 당기손익으로 인식된 금액과 보고기간 말 현

(*1) 재 보유하고 있는 금융상품 관련 당기손익 인식액은 포괄손익계산서 상 다음과 같은 개별항목으로 표시되고 있습니다.

(단위: 백만원)				
구 분	제 29(당) 기		제 28(전) 기	
	당기손익 인식금액	보고기간말 보유 금융상품 관련 당기손익 인식액	당기손익 인식금액	보고기간말 보유 금융상품 관련 당기손익 인식액
	당기손익-공정가치측정 대출채권 관련손익	2,405	2,449	(2,040)
당기손익-공정가치측정 유가증권 관련손익	5,405	2,988	19,584	21,539
파생상품관련손익	3,885	2,269	1,452	(464)
합 계	11,695	7,706	18,996	18,110

(*2) 해당 금융상품에 대한 관측가능한 시장 자료의 이용가능 여부가 변경됨에 따라 수준간 이동이 발생하였습니다. 당사는 수준 간 이동을 발생시키는 사건이나 상황의 변동이 일어난 보고기간 말에 수준의 변동을 인식합니다.

3) 당기말과 전기말 현재 공정가치 수준 2로 분류된 금융상품의 공정가치 측정시 사용된 평가방법과 투입변수는 다음과 같습니다.

<제 29(당) 기>

(단위: 백만원)				
금융상품 종류	가치평가방법	종류	장부금액	투입변수
<금융자산>				
당기손익-공정가치측정금융자산	DCF모형	채무증권	23,815	할인율
매매목적 파생상품자산	DCF모형	통화선도	1,468	할인율, 환율
위험회피목적 파생상품자산		통화스왑	83	할인율, 환율
금융자산 합계			25,366	
<금융부채>				
매매목적 파생상품부채	DCF모형	통화선도	959	할인율, 환율
금융부채 합계			959	

<제 28(전) 기>

(단위: 백만원)				
금융상품 종류	가치평가방법	종류	장부금액	투입변수
<금융자산>				
위험회피목적 파생상품자산	DCF모형	통화스왑	1,423	할인율, 환율
기타포괄손익-공정가치측정유가증권	DCF모형	채무증권	27,077	할인율
금융자산 합계			28,500	
<금융부채>				
매매목적 파생상품부채	DCF모형	통화선도	171	할인율, 환율
위험회피목적 파생상품부채		통화스왑	3,652	할인율, 환율
금융부채 합계			3,823	

4) 당기말과 전기말 현재 공정가치 수준 3으로 분류된 금융상품의 공정가치 측정시 사용된 평가기법 및 유의적이지만 관측가능하지 않은 투입변수는 다음과 같습니다.

<제 29(당) 기>

(단위: 백만원)					
금융상품 종류	가치평가기법	종류	장부금액	유의적이지만 관측가능하지 않은 투입변수	범위
파생상품자산	옵션모형(*)	주식관련	258	기초자산의 변동성	-
당기손익-공정가치측정금융자산	할인된 현금흐름	채무 및 지분증권	1,496,067	기초자산의 변동성, 할인율, 성장률	13.54%~46.36%
기타포괄손익-공정가치측정유가증권	할인된 현금흐름	지분증권	2,118	할인율, 성장률	-
금융자산 합계			1,498,443		

(*) 파생상품 공정가치를 측정하기 위해 적용된 옵션모형은 이항모형입니다.

<제 28(전) 기>

(단위: 백만원)					
금융상품 종류	가치평가기법	종류	장부금액	유의적이지만 관측가능하지 않은 투입변수	범위
파생상품자산	옵션모형(*)	주식관련	1,025	기초자산의 변동성	10.05%~24.69%
당기손익-공정가치측정금융자산	DCF모형, 순자산가치법, 이항모형	채무 및 지분증권	1,081,708	기초자산의 변동성, 할인율, 성장률, 기초자산의 공정가치	4.03%~39.45%
기타포괄손익-공정가치측정유가증권	DCF모형, 순자산가치법	지분증권	178	할인율, 성장률, 기초자산의 공정가치	15.46%
금융자산 합계			1,082,911		
파생상품부채	옵션모형(*)	주식관련	111	기초자산의 변동성	16.22~19.82%
금융부채 합계			111		

(*) 파생상품 공정가치를 측정하기 위해 적용된 옵션모형은 이항모형입니다.

5) 관측가능하지 않은 투입변수의 변경에 대한 민감도

당기말과 전기말 현재 수준 3으로 분류된 금융상품의 공정가치 측정 시 관측가능하지 않은 투입변수를 합리적으로 가능한 대체적인 가정에 따른 투입변수로 변경하는 경우 당기손익 또는 기타포괄손익 등으로 인식되는 변동의 효과는 다음과 같습니다.

<제 29(당) 기>

(단위: 백만원)		
금융상품 종류	유리한 변동	불리한 변동
당기손익-공정가치측정금융자산(*1)	4,147	(2,946)

(*1) 주요 관측불가능한 투입변수인 기초자산의 변동성을 10%만큼 증가 또는 감소시킴으로써 공정가치 변동을 산출하고 있습니다.

<제 28(전) 기>

(단위: 백만원)		
금융상품 종류	유리한 변동	불리한 변동
당기손익인식(*1)	파생상품자산	231 (215)
	당기손익-공정가치측정 금융자산	6,193 (4,072)
기타포괄손익-공정가치측정유가증권(*2)	3	(2)
금융자산 합계		6,427 (4,289)
당기손익인식(*1)	파생상품부채	37 (33)
금융부채 합계		37 (33)

(*1) 주요 관측불가능한 투입변수인 기초자산의 변동성을 10%만큼 증가 또는 감소시킴으로써 공정가치 변동을 산출하고 있습니다.

(*2) 주요 관측불가능한 투입변수인 할인율(-1%~1%)을 증가 또는 감소시킴으로써 공정가치 변동을 산출하고 있습니다.

(2) 상각후원가로 측정하는 금융상품

1) 상각후원가로 측정하는 금융상품의 공정가치 산출방법은 다음과 같습니다.

구분	공정가치 산출 방법
대출채권 및 금융리스채권	대출채권의 공정가치는 수취할 것으로 예상되는 기대 현금흐름의 현재가치로 평가됩니다. 기대 현금흐름은 공정가치를 결정하기 위해 현재 시장 이자율에 차주의 신용위험 등을 고려한 할인율로 할인하였습니다.
상각후원가 측정 유가증권,	최근 거래가격의 산술평균한 값을 공정가치로 산출하였습니다.
차입부채 및 사채	차입부채와 사채는 계약상 현금흐름을 시장이자율에 잔여위험을 고려한 할인율로 할인한 현재가치를 공정가치로 산출하였습니다.

2) 당기말과 전기말 현재 상각후원가로 측정하는 금융상품 자산·부채의 장부금액 및 공정가치내역은 다음과 같습니다.

(단위: 백만원)				
구분	제 29(당) 기		제 28(전) 기	
	장부금액	공정가치	장부금액	공정가치
<금융자산>				
상각후원가 측정 대출채권	5,513,242	5,591,083	4,577,685	4,624,600
대출금	4,645,519	4,713,076	3,470,457	3,514,796
금융리스채권	403,817	413,237	480,799	481,468
할부금융채권	463,906	464,770	626,429	628,336
상각후원가 측정 유가증권	-	-	3,002	3,066
국공채	-	-	3,002	3,066
기타금융자산(*1)	43,724	44,381	37,905	38,632
합 계	5,556,966	5,635,464	4,618,592	4,666,298
<금융부채>				
차입부채	990,000	996,978	580,000	583,556
사채	5,441,659	5,448,706	4,608,639	4,612,848
원화사채	5,395,354	5,402,386	4,396,325	4,400,259
외화사채	46,305	46,320	212,314	212,589
기타금융부채(*2)	119,924	124,829	117,198	122,393
합 계	6,551,583	6,570,513	5,305,837	5,318,797

(*1) 미수금, 미수수익, 보증금, 가지급금 등으로 구성되어 있습니다.

(*2) 미지급금, 미지급비용, 수입보증금 등으로 구성되어 있습니다.

3) 당기말과 전기말 현재 재무상태표에서 공정가치로 측정되지는 않으나 공정가치가공시되는 금융상품 자산·부채의 평가수준별 공정가치의 내역은 다음과 같습니다.

<제 29(당) 기>

(단위: 백만원)				
구 분	수준 1	수준 2	수준 3	합 계
<금융자산>				
상각후원가측정대출채권	-	-	5,591,083	5,591,083
대출금	-	-	4,713,076	4,713,076
금융리스채권	-	-	413,237	413,237
할부금융채권	-	-	464,770	464,770
기타금융자산(*1)	-	-	44,381	44,381
합 계	-	-	5,635,464	5,635,464
<금융부채>				
차입부채	-	-	996,978	996,978
사채	-	5,448,706	-	5,448,706
원화사채	-	5,402,386	-	5,402,386
외화사채	-	46,320	-	46,320
기타금융부채(*2)	-	-	124,829	124,829
합 계	-	5,448,706	1,121,807	6,570,513

(*1) 미수금, 미수수익, 보증금, 가지급금 등으로 구성되어 있습니다.

(*2) 미지급금, 미지급비용, 수입보증금 등으로 구성되어 있습니다.

<제 28(전) 기>

(단위:백만원)				
구 분	수준 1	수준 2	수준 3	합 계
<금융자산>				
상각후원가측정대출채권	-	-	4,624,600	4,624,600
대출금	-	-	3,514,796	3,514,796
금융리스채권	-	-	481,468	481,468
할부금융채권	-	-	628,336	628,336
상각후원가측정유가증권	3,066	-	-	3,066
국공채	3,066	-	-	3,066
기타금융자산(*1)	-	-	38,632	38,632
합 계	3,066	-	4,663,232	4,666,298
<금융부채>				
차입부채	-	-	583,556	583,556
사채	-	4,612,848	-	4,612,848
원화사채	-	4,400,259	-	4,400,259
외화사채	-	212,589	-	212,589
기타금융부채(*2)	-	-	122,393	122,393
합 계	-	4,612,848	705,949	5,318,797

(*1) 미수금, 미수수익, 보증금, 가지급금 등으로 구성되어 있습니다.

(*2) 미지급금, 미지급비용, 수입보증금 등으로 구성되어 있습니다.

8. 금융상품의 범주별 분류

(1) 당기말과 전기말 현재 금융자산과 금융부채의 범주별 장부금액은 다음과 같습니다.

<제 29(당) 기>

(단위: 백만원)							
구 분	당기손익- 공정가치 측정 금융자산	기타포괄손익- 공정가치 측정 금융자산	상각후원가 측정 금융자산	위험회피 파생상품자산	당기손익- 공정가치 측정 금융부채	상각후원가 측정 금융부채	합 계
<금융자산>							
상각후원가 측정 예치금	-	-	83,864	-	-	-	83,864
당기손익-공정가치 측정 유가증권	1,466,561	-	-	-	-	-	1,466,561
당기손익-공정가치 측정 대출채권	60,640	-	-	-	-	-	60,640
파생상품자산	1,726	-	-	83	-	-	1,809
상각후원가 측정 대출채권	-	-	5,513,242	-	-	-	5,513,242
기타포괄손익-공정가치 측정 유가증권	-	2,147	-	-	-	-	2,147
기타금융자산	-	-	43,724	-	-	-	43,724
합 계	1,528,927	2,147	5,640,830	83	-	-	7,171,987
<금융부채>							
파생상품부채	-	-	-	-	959	-	959
차입부채	-	-	-	-	-	990,000	990,000
사채	-	-	-	-	-	5,441,659	5,441,659
기타금융부채	-	-	-	-	-	119,924	119,924
합 계	-	-	-	-	959	6,551,583	6,552,542

<제 28(전) 기>

(단위: 백만원)								
구 분	당기손익- 공정가치 측정 금융자산	기타포괄손익 -공정가치 측 정 금융자산	상각후원가 측정 금융자산	위험회피 파생상품자산	당기손익- 공정가치 측정 금융부채	위험회피 파생상품부채	상각후원가 측정 금융부채	합 계
<금융자산>								
상각후원가 측정 예치금	-	-	170,235	-	-	-	-	170,235
당기손익-공정가치 측정 유가증권	1,008,473	-	-	-	-	-	-	1,008,473
당기손익-공정가치 측정 대출증권	77,568	-	-	-	-	-	-	77,568
파생상품자산	1,025	-	-	1,423	-	-	-	2,448
상각후원가 측정 대출채권	-	-	4,577,685	-	-	-	-	4,577,685
기타포괄손익-공정가치 측정 유가증권	-	27,305	-	-	-	-	-	27,305
상각후원가 측정 유가증권	-	-	3,002	-	-	-	-	3,002
기타금융자산	-	-	37,905	-	-	-	-	37,905
합 계	1,087,066	27,305	4,788,827	1,423	-	-	-	5,904,621
<금융부채>								
파생상품부채	-	-	-	-	282	3,652	-	3,934
차입부채	-	-	-	-	-	-	580,000	580,000
사채	-	-	-	-	-	-	4,608,639	4,608,639
기타금융부채	-	-	-	-	-	-	117,198	117,198
합 계	-	-	-	-	282	3,652	5,305,837	5,309,771

(2) 당기와 전기 중 발생한 금융상품의 범주별 포괄손익은 다음과 같습니다.

<제 29(당) 기>

(단위: 백만원)						
구 분	순손익					기타포괄손익
	이자수익/비용	수수료수익/비용	신용손실충당금 환입액	기타손익	합 계	
<금융자산>						
당기손익-공정가치 측정 금융자산	1,717	2,349	-	60,091	64,157	-
기타포괄손익-공정가치 측정유가증권	361	-	113	-	474	(189)
상각후원가 측정 금융자산	263,092	6,817	715	-	270,624	-
위험회피파생상품자산	-	-	-	11,581	11,581	(334)
기타자산	369	-	73	-	442	-
합 계	265,539	9,166	901	71,672	347,278	(523)
<금융부채>						
상각후원가 측정 금융부채	(136,014)	-	-	-	(136,014)	-
위험회피파생상품부채	-	-	-	(7,284)	(7,284)	(868)
기타부채	(2,965)	-	-	-	(2,965)	-
합 계	(138,979)	-	-	(7,284)	(146,263)	(868)

<제 28(전) 기>

(단위: 백만원)						
구 분	순손익					기타포괄손익
	이자수익/비용	수수료수익/비용	신용손실충당금 환입액	기타손익	합 계	
<금융자산>						
당기손익-공정가치 측정 금융자산	444	(20)	-	60,174	60,598	-
기타포괄손익-공정가치 측정 채무증권	1,163	-	150	-	1,313	707
기타포괄손익-공정가치 측정 지분증권	-	-	-	2	2	(116)
상각후원가 측정 금융자산	226,589	5,456	1,965	10	234,020	-
위험회피파생상품자산	-	-	-	(1,216)	(1,216)	118
합 계	228,196	5,436	2,115	58,970	294,717	709
<금융부채>						
당기손익-공정가치 측정 금융부채	-	-	-	5,990	5,990	-
상각후원가 측정 금융부채	(122,292)	-	-	-	(122,292)	-
위험회피파생상품부채	-	-	-	2,844	2,844	(319)
합 계	(122,292)	-	-	8,834	(113,458)	(319)

9. 현금 및 상각후원가측정예치금

당기말과 전기말 현재 현금 및 상각후원가측정예치금의 종류별 내역은 다음과 같습니다.

(단위: 백만원)		
구 분	제 29(당) 기	제 28(전) 기
현 금	2	1
원화예치금	기타금융기관예치금 76,088	148,237
외화예치금	외화정기예치금 6,947	20,125
	외화기타예치금 830	1,873
	소 계 7,777	21,998
합 계	83,867	170,236

(*) 당기말 및 전기말 현재 사용이 제한되어 있는 예치금 내역은 없습니다.

10. 당기손익-공정가치측정유가증권 및 당기손익-공정가치측정대출채권
 당기말과 전기말 현재 당기손익-공정가치측정유가증권 및 당기손익-공정가치측정대출채권
 의내역은 다음과 같습니다.

(단위: 백만원)			
구 분		제 29(당) 기	제 28(전) 기
당기손익-공정가치측정유가증권			
채무증권	פות가능주식	7,056	9,051
	פות가능출자금	748,455	604,392
	수익증권	587,894	288,625
	복합금융상품	55,887	55,001
	기타채무증권	-	5,010
	소 계	1,399,292	962,079
지분증권	주식	67,269	46,394
합 계		1,466,561	1,008,473
당기손익-공정가치측정대출채권		60,640	77,568

11. 기타포괄손익-공정가치측정유가증권과 상각후원가측정금융자산

(1) 기타포괄손익-공정가치측정유가증권과 상각후원가측정유가증권 내역

당기말과 전기말 현재 기타포괄손익-공정가치측정유가증권 및 상각후원가측정유가증권의
 내역은 다음과 같습니다.

(단위: 백만원)			
구 분		제 29(당) 기	제 28(전) 기
기타포괄손익-공정가치측정유가증권			
채무증권	회사채	-	27,077
지분증권	주식	2,147	228
합 계		2,147	27,305
상각후원가측정유가증권			
채무증권	국공채	-	3,002

당기말과 전기말 현재 지분상품에 대한 투자 중 기타포괄손익-공정가치 측정 항목으로 지정한 내역은 하단과 같습니다.

구 분	제 29(당) 기	제 28(전) 기
시장성주식	29	50
비시장성주식	2,118	178
합 계	2,147	228

상기 내역의 지분증권은 기타포괄손익-공정가치 측정 항목으로 지정한 지분증권으로 정책상 필요에 따른 보유 등의 이유로 기타포괄손익-공정가치 측정 선택권을 행사하였습니다.

보고기간에 인식한 배당금 중에서 보고기간에 제거한 지분상품으로 인한 배당금 인식액은 없으며, 보고기간 말 현재 보유하고 있는 지분상품과 관련된 배당금 인식액은 3백만원 입니다

(2) 당기와 전기 중 기타포괄손익-공정가치측정 채무증권과 상각후원가측정 채무증권의 장부금액 변동내역은 다음과 같습니다.

<제 29(당) 기>

(단위: 백만원)						
구 분	기타포괄손익-공정가치 측정 채무증권			상각후원가 측정 채무증권		
	12개월 기대신용손실	전체기간 기대신용손실	합 계	12개월 기대신용손실	전체기간 기대신용손실	합 계
기초	27,077	-	27,077	3,002	-	3,002
- 12개월 기대신용손실로 대체	-	-	-	-	-	-
- 전체기간 기대신용손실로 대체	-	-	-	-	-	-
- 신용이 손상된 금융자산으로 대체	-	-	-	-	-	-
상환	(27,077)	-	(27,077)	(3,002)	-	(3,002)
기말	-	-	-	-	-	-

<제 28(전) 기>

(단위: 백만원)						
구 분	기타포괄손익-공정가치 측정 채무증권			상각후원가 측정 채무증권		
	12개월 기대신용손실	전체기간 기대신용손실	합 계	12개월 기대신용손실	전체기간 기대신용손실	합 계
기초	37,065	-	37,065	3,013	-	3,013
- 12개월 기대신용손실로 대체	-	-	-	-	-	-
- 전체기간 기대신용손실로 대체	-	-	-	-	-	-
- 신용이 손상된 금융자산으로 대체	-	-	-	-	-	-
상환	(10,000)	-	(10,000)	-	-	-
기타	12	-	12	(11)	-	(11)
기말	27,077	-	27,077	3,002	-	3,002

(3) 당기와 전기 중 기타포괄손익-공정가치측정 지분증권의 변동내역은 다음과 같습니다.

(단위 : 백만원)		
구 분	제 29(당) 기	제 28(전) 기
기초	228	160
취득	2,265	-
감소	-	-
평가	(346)	68
기말	2,147	228

(4) 당기와 전기 중 기타포괄손익-공정가치측정 채무증권과 상각후원가측정 채무증권의 신용손실충당금 변동내역은 다음과 같습니다.

<제 29(당) 기>

(단위: 백만원)						
구 분	기타포괄손익-공정가치 측정 채무증권			상각후원가 측정 채무증권		
	12개월 기대신용손실	전체기간 기대신용손실	합 계	12개월 기대신용손실	전체기간 기대신용손실	합 계
기초	114	-	114	-	-	-
- 12개월 기대신용손실로 대체	-	-	-	-	-	-
- 전체기간 기대신용손실로 대체	-	-	-	-	-	-
- 신용이 손상된 금융자산으로 대체	-	-	-	-	-	-
신용손실총당금환입액	(114)	-	(114)	-	-	-
기말	-	-	-	-	-	-

<제 28(전) 기>

(단위: 백만원)						
구 분	기타포괄손익-공정가치 측정 채무증권			상각후원가 측정 채무증권		
	12개월 기대신용손실	전체기간 기대신용손실	합 계	12개월 기대신용손실	전체기간 기대신용손실	합 계
기초	264	-	264	-	-	-
- 12개월 기대신용손실로 대체	-	-	-	-	-	-
- 전체기간 기대신용손실로 대체	-	-	-	-	-	-
- 신용이 손상된 금융자산으로 대체	-	-	-	-	-	-
신용손실총당금환입액	(150)	-	(150)	-	-	-
기말	114	-	114	-	-	-

(5) 기타포괄손익-공정가치측정유가증권

당기와 전기 중 기타포괄손익-공정가치측정유가증권 및 상각후원가측정유가증권에 대하여 인식한 처분손익은 다음과 같습니다.

(단위: 백만원)		
구 분	제 29(당) 기	제 28(전) 기
기타포괄손익-공정가치측정유가증권처분이익	-	906
기타포괄손익-공정가치측정유가증권처분손실	280	(143)
합 계	280	763

기타포괄손익-공정가치로 측정하는 지분증권의 처분사유는 출자전환취득주식의 처분이며, 현황은 다음과 같습니다.

구 분	처분일 현재 공정가치	처분시점 누적순손익
출자전환취득주식	-	-

12. 상각후원가측정대출채권

(1) 상각후원가 측정 대출채권의 구성 내역

당기말과 전기말 현재 상각후원가 측정 대출채권의 구성내역은 다음과 같습니다.

(단위: 백만원)		
구 분	제 29(당) 기	제 28(전) 기
대출금	4,705,795	3,532,032
금융리스채권	422,172	497,268
할부금융채권	465,750	628,518
대출채권 총계	5,593,717	4,657,818
차감 : 현재가치할인차금	(1,697)	(1,601)
차감 : 이연대출부대수익	(8,790)	(6,206)
대손충당금차감전 대출채권 총계	5,583,230	4,650,011
차감 : 대손충당금(*)	(69,988)	(72,326)
대손충당금차감후 대출채권 총계	5,513,242	4,577,685

(*) 당기말 및 전기말 금융리스채권에 설정된 대손충당금은 각각 10,061백만원과 9,520백만원이며, 해지금융리스채권에 설정된 대손충당금은 각각 7,098백만원과 5,616백만원입니다.

(2) 대손충당금 증감내역

당기와 전기 중 상각후원가 측정 금융상품으로 분류되는 대출채권 및 기타자산에 대한 대손충당금 변동내역은 다음과 같습니다.

<제 29(당) 기>

(단위: 백만원)							
구 분	대출채권			기타자산			합 계
	12개월 기대신용손실	신용위험이 증가한 금융자산	신용이 손상된 금융자산	12개월 기대신용손실	신용위험이 증가한 금융자산	신용이 손상된 금융자산	
기초	16,371	30,424	25,531	60	9	658	73,053
- 12개월기대신용손실로의 대체	2,878	(2,480)	(398)	3	(1)	(2)	-
- 신용위험이 증가한 금융자산으로의 대체	(874)	874	-	(4)	4	-	-
- 신용이 손상된 금융자산으로의 대체	(22)	(5,799)	5,821	-	(1)	1	-
신용손실충당금전입(환입)액	(3,322)	(364)	2,971	13	2	(88)	(788)
상각액	-	-	(2,110)	-	-	(132)	(2,242)
할인차금 상각액	-	-	(1,065)	-	-	-	(1,065)
상각채권 회수	-	-	3,723	-	-	135	3,858
기타	-	(2,171)	-	-	-	-	(2,171)
기말	15,031	20,484	34,473	72	13	572	70,645

<제 28(전) 기>

(단위: 백만원)							
구 분	대출채권			기타자산			합 계
	12개월 기대신용손실	신용위험이 증가한 금융자산	신용이 손상된 금융자산	12개월 기대신용손실	신용위험이 증가한 금융자산	신용이 손상된 금융자산	
기초	16,594	44,284	29,657	66	13	594	91,208
- 12개월기대신용손실로의 대체	938	(612)	(326)	2	(2)	-	-
- 신용위험이 증가한 금융자산으로의 대체	(832)	832	-	(2)	2	-	-
- 신용이 손상된 금융자산으로의 대체	(27)	(22,772)	22,799	-	(2)	2	-
신용손실충당금전입(환입)액	(302)	8,692	(10,242)	(6)	(2)	(105)	(1,965)
상각액	-	-	(18,324)	-	-	(71)	(18,395)
할인차금 상각액	-	-	(1,492)	-	-	-	(1,492)
대출채권 매각	-	-	(777)	-	-	-	(777)
상각채권 회수	-	-	4,236	-	-	238	4,474
기말	16,371	30,424	25,531	60	9	658	73,053

(3) 이연대출부대수익

당기와 전기 중 이연대출부대수익 변동내역은 다음과 같습니다.

(단위: 백만원)		
구 분	제 29(당) 기	제 28(전) 기
기초잔액	(6,206)	(2,852)
신규발생	(7,407)	(6,987)
상각액	4,823	3,633
기말잔액	(8,790)	(6,206)

(4) 상각후원가 측정 금융상품으로 분류되는 대출채권 대손충당금 반영 전 장부금액 당기와 전기 중 상각후원가 측정 금융상품으로 분류되는 대출채권의 대손충당금 반영 전 장부금액 변동내역은 다음과 같습니다.

<제 29(당) 기>

(단위: 백만원)				
구 분	12개월 기대신용손실	신용위험이 증가한 금융자산	신용이 손상된 금융자산	합 계
기초	4,208,312	397,347	44,352	4,650,011
- 12개월기대신용손실로의 대체	24,075	(23,546)	(529)	-
- 신용위험이 증가한 금융자산으로의 대체	(183,720)	183,720	-	-
- 신용이 손상된 금융자산으로의 대체	(5,314)	(11,312)	16,626	-
실행	3,297,768	335,151	1,308	3,634,227
회수	(2,379,820)	(181,722)	(18,467)	(2,580,009)
상각	-	-	(2,110)	(2,110)
대출채권 매각	(114,453)	-	-	(114,453)
기타	-	(4,436)	-	(4,436)
기말	4,846,848	695,202	41,180	5,583,230

<제 28(전) 기>

(단위: 백만원)				
구 분	12개월 기대신용손실	신용위험이 증가한 금융자산	신용이 손상된 금융자산	합 계
기초	3,700,450	332,119	57,012	4,089,581
- 12개월기대신용손실로의 대체	31,316	(30,858)	(458)	-
- 신용위험이 증가한 금융자산으로의 대체	(133,475)	133,475	-	-
- 신용이 손상된 금융자산으로의 대체	(6,275)	(71,079)	77,354	-
실행	2,553,203	233,847	5,671	2,792,721
회수	(1,936,907)	(200,157)	(74,738)	(2,211,802)
상각	-	-	(18,324)	(18,324)
대출채권 매각	-	-	(2,165)	(2,165)
기말	4,208,312	397,347	44,352	4,650,011

13. 리스자산

(1) 당기말과 전기말 현재 리스자산의 내역은 다음과 같습니다.

(단위: 백만원)		
구 분	제 29(당) 기	제 28(전) 기
운용리스자산	9,938	18,493
감가상각누계액	(7,370)	(12,614)
소 계	2,568	5,879
운용리스개설직접원가	-	1
합 계	2,568	5,880

(2) 운용리스자산

당기말과 전기말 현재 취득원가를 기준으로 한 운용리스자산에 대한 업종별 내역은 다음과 같습니다.

(단위: 백만원)		
구 분	제 29(당) 기	제 28(전) 기
1. 제조업	9,938	17,602
2. 도·소매, 숙박업	-	689
3. 운수, 창고업	-	202
합 계	9,938	18,493

(3) 당기와 전기 중 운용리스자산의 변동내역은 다음과 같습니다.

(단위: 백만원)		
구 분	제 29(당) 기	제 28(전) 기
기초장부금액	5,879	11,366
취득액	-	69
처분액	(472)	(607)
감가상각비	(2,839)	(4,948)
기말장부금액	2,568	5,880

(4) 당기말과 전기말 현재 금융리스채권의 리스총투자와 회수할 최소리스료의 현재가치는 다음과 같습니다.

<제 29(당) 기>

(단위: 백만원)			
구 분	총투자액	미실현이자수익	최소리스료의 현재가치
1년 이내	176,561	16,252	160,309
1년초과 ~ 5년 이내	271,727	17,662	254,065
5년 초과	7,800	3	7,797
합 계	456,088	33,917	422,171

당기 중 인식한 금융리스채권에 대한 이자수익은 19,505 백만원입니다.

<제 28(전) 기>

(단위: 백만원)			
구 분	총투자액	미실현이자수익	최소리스료의 현재가치
1년 이내	242,509	18,561	223,948
1년초과 ~ 5년 이내	280,628	17,068	263,560
5년 초과	9,760	-	9,760
합 계	532,897	35,629	497,268

전기 중 인식한 금융리스채권에 대한 이자수익은 25,560백만원입니다.

(5) 리스료 회수계획

당기말 현재 실행된 리스계약에 대한 연도별 리스료 회수계획은 다음과 같습니다.

(단위: 백만원)				
구분	금융리스			운용리스
	최소리스료	현재가치조정	최소리스료의 현재가치	최소리스료
1년 이내	176,561	(16,252)	160,309	3,181
1년초과 ~ 5년 이내	271,727	(17,662)	254,065	47
5년 초과	7,800	(3)	7,797	-
합계	456,088	(33,917)	422,171	3,228

(6) 당기 중 사용권자산의 증감내역은 다음과 같습니다.

(단위: 백만원)			
구 분	부동산	차량	합계
기초	799	252	1,051

취득	1,101	94	1,195
처분	(57)	-	(57)
감가상각	(358)	(147)	(505)
합 계	1,485	199	1,684

(7) 당기 리스부채의 만기구성내역은 다음과 같습니다.

(단위: 백만원)				
구 분	3개월 이하	3개월 초과 ~ 5년 이내	5년 초과	합계
부동산	3	122	720	845
차량	6	200	-	206
합 계	9	322	720	1,051

(8) 당기 소액기초자산리스료와 단기리스료는 다음과 같습니다.

(단위: 백만원)	
구 분	제 29(당) 기
소액기초자산리스료	69
단기리스료(*)	5
합 계	74

(*) 리스기간이 1개월 이하인 비용도 포함하였습니다.

14. 파생상품

(1) 공정가치

당기말과 전기말 현재 보유중인 파생상품의 공정가치는 다음과 같습니다.

(단위: 백만원)						
구 분			제 29(당) 기		제 28(전) 기	
			자산	부채	자산	부채
외환관련	장외파생상품	통화선도	1,468	959	-	171
	장외파생상품	통화스왑	83	-	1,423	3,652
주식관련	장외파생상품	장외주식옵션	258	-	1,025	111
합 계			1,809	959	2,448	3,934

(2) 파생상품 평가손익

당기와 전기 중 파생상품 평가손익의 내역은 다음과 같습니다.

(단위: 백만원)				
구 분			제 29(당) 기	제 28(전) 기
외환관련	장외파생상품	통화선도	508	(681)
	장외파생상품	통화스왑(*)	(2,208)	964
주식관련	장외파생상품	장외주식옵션	(373)	1,309
합 계			(2,073)	1,592

(*) 해당 파생상품의 평가손익 중 (1,202)백만원은 현금흐름위험회피회계적용으로 인해서 기타포괄 손익으로 계상되었습니다.

(3) 위험회피수단의 시기별 명목금액 및 평균헤지비율은 다음과 같습니다.

(단위: 백만원)				
구 분	1년이내	1년초과 2년이내	2년초과 3년이내	합 계
환위험				
통화스왑	-	26,629	-	26,629
평균헤지비율	-	100%	-	100%

(4) 위험회피회계가 재무상태표, 포괄손익계산서에 미치는 영향

1) 위험회피목적 및 전략

당사는 당사의 자산과 부채에서 발생하는 환위험을 회피하기 위하여 파생금융상품을거래하고 있습니다. 당사는 외화사모사채의 환율 변동으로 인한 현금흐름 변동위험을 회피하기 위하여 통화스왑을 활용하는 현금흐름위험회피회계를 적용하고 있습니다.

2) 당기말과 전기말 현재 위험회피수단이 재무상태표, 포괄손익계산서에 미치는 영향은 다음과 같습니다.

<제 29(당) 기>

(단위: 백만원)							
구 분			재무상태표		포괄손익계산서		
			파생상품자산	파생상품부채	파생상품손익	기타포괄손익	기타포괄손익에서 당기손익으로 재분류 한 금액
현금흐름위험회피	환위험	통화스왑	83	-	(1,005)	(1,202)	913

<제 28(전) 기>

(단위: 백만원)							
구 분			재무상태표		포괄손익계산서		
			파생상품자산	파생상품부채	파생상품손익	기타포괄손익	기타포괄손익에서 당기손익으로 재분류 한 금액
현금흐름위험회피	환위험	통화스왑	1,423	3,652	1,241	984	(1,261)

3) 당기와 전기 중 위험회피의 비효과적인 부분으로 인하여 당기손익으로 인식한 내역은 다음과 같습니다.

<제 29(당) 기>

(단위: 백만원)			
구 분	위험회피대상의 공정가치변동	위험회피수단의 공정가치변동	당기손익으로 인식한 위험회피 회계의 비효과적인 부분(*1)
환위험	(1,202)	(913)	(92)

(*1) 위험회피의 비효과적인 부분은 포괄손익계산서의 파생상품관련손익에 포함되어 있습니다.

<제 28(전) 기>

(단위: 백만원)			
구 분	위험회피대상의 공정가치변동	위험회피수단의 공정가치변동	당기손익으로 인식한 위험회피 회계의 비효과적인 부분(*1)
환위험	984	1,261	(20)

(*1) 위험회피의 비효과적인 부분은 포괄손익계산서의 파생상품관련손익에 포함되어 있습니다.

15. 유형자산

(1) 당기말과 전기말 현재 유형자산의 내역은 다음과 같습니다.

<제 29(당) 기>

(단위: 백만원)			
구 분	취득가액	감가상각누계액	장부금액
사무실설비	1,667	(748)	919
차량운반구	228	(137)	91
집기비품	6,812	(5,326)	1,486
리스사용권자산	2,117	(433)	1,684
합 계	10,824	(6,644)	4,180

<제 28(전) 기>

(단위: 백만원)			
구 분	취득가액	감가상각누계액	장부금액
사무실설비	1,783	(563)	1,220
차량운반구	113	(81)	32
집기비품	6,300	(5,084)	1,216
합 계	8,196	(5,728)	2,468

(2) 당기와 전기 중 유형자산의 증감내역은 다음과 같습니다.

<제 29(당) 기>

(단위: 백만원)						
구 분	기초장부금액	취득액 (자본적지출 포함)	처분액	감가상각비	계정간대체	기말장부금액
사무실설비	1,220	209	-	(288)	(222)	919
차량운반구	32	115	-	(56)	-	91
집기비품	1,216	671	-	(401)	-	1,486
리스사용권자산(*1)	1,051	1,196	(57)	(506)	-	1,684
합 계	3,519	2,191	(57)	(1,251)	(222)	4,180

(*1) 기업회계기준서 제1116호 적용에 따라 기초자산 복구시 리스이용자가 부담하는 원가추정치를 기타의유형자산에서 리스사용권자산으로 대체하였습니다.

<제 28(전) 기>

(단위: 백만원)						
구분	기초장부금액	취득액(*2) (자본적지출 포함)	처분액	감가상각비	계정간대체	기말장부금액
사무실설비	1,114	393	(12)	(275)	-	1,220
차량운반구	61	-	-	(29)	-	32
집기비품	1,141	281	-	(506)	300	1,216
합계	2,316	674	(12)	(810)	300	2,468

(*2) 복구충당부채 설정액 56백만원이 포함되어 있습니다.

16. 무형자산

(1) 당기말과 전기말 현재 무형자산의 내역은 다음과 같습니다.

<제 29(당) 기>

(단위: 백만원)				
구분	취득가액	상각누계액	손상차손누계액	장부금액
소프트웨어	9,695	(5,485)	-	4,210
회원권	2,975	(5)	(96)	2,874
합계	12,670	(5,490)	(96)	7,084

<제 28(전) 기>

(단위: 백만원)				
구분	취득가액	상각누계액	손상차손누계액	장부금액
소프트웨어	7,740	(4,405)	-	3,335
회원권	2,976	(3)	(96)	2,877
합계	10,716	(4,408)	(96)	6,212

(2) 당기와 전기 중 무형자산의 증감내역은 다음과 같습니다.

<제 29(당) 기>

(단위: 백만원)							
구 분	기초장부금액	취득액	처분	무형자산 상각비(*1)	손상차손	계정재분류	기말장부금액
소프트웨어	3,335	1,960	-	(1,085)	-	-	4,210
회원권	2,877	-	-	(3)	-	-	2,874
합 계	6,212	1,960	-	(1,088)	-	-	7,084

(*1) 관련 계정과목은 일반관리비 금액으로 표시되어 있습니다.

<제 28(전) 기>

(단위: 백만원)							
구 분	기초장부금액	취득액	처분	무형자산 상각비(*1)	손상차손(*2)	계정재분류	기말장부금액
소프트웨어	2,356	2,526	(3)	(1,244)	-	(300)	3,335
회원권	3,297	-	(400)	(2)	(18)	-	2,877
합 계	5,653	2,526	(403)	(1,246)	(18)	(300)	6,212

(*1) 관련 계정과목은 일반관리비 금액으로 표시되어 있습니다.

(*2) 회원권은 골프 및 콘도 회원권으로 당기말 현재 회수가능금액이 장부금액보다 낮아 손상차손을 인식하였으며, 관련 계정항목은 영업외손익 금액으로 표시되어 있습니다.

17. 관계기업에 대한 투자자산

(1) 당기말과 전기말 현재 관계기업에 대한 투자자산의 현황은 다음과 같습니다.

회사명	소재지	결산월	지분율(%)	
			제 29(당) 기	제 28(전) 기
QCP신기술투자조합20호	한국	12월	47.17	47.17
코에프씨신한프런티어챔프2010의4호사모투자전문회사(*2)	한국	12월	6.54	6.54
드림하이투자조합3호(*1)	한국	12월	54.55	54.55
마이다스동아스노우볼투자조합(*3)	한국	12월	-	53.33
에스엠신기술사업투자조합제1호	한국	12월	36.36	36.36
아주-SHC상생기업4호투자조합(*3)	한국	12월	-	21.98
KDBC마이다스동아스노우볼투자조합2호	한국	12월	25.00	25.00
IBKS신한창조경제신기술사업투자조합2호(*3)	한국	12월	-	13.85
케이클라비스마이스터신기술조합제십호	한국	12월	21.28	21.28
케이클라비스마이스터신기술조합제구호	한국	12월	34.48	34.48
케이클라비스마이스터신기술조합제십칠호	한국	12월	26.09	26.09
신한-알바트로스기술투자펀드(*2)	한국	12월	16.67	16.67
신한-마이다스동아세컨더리투자조합(*1)	한국	12월	50.00	50.00
신한-케이투글로벌소재투자조합	한국	12월	36.23	36.23
신한-수인베스트먼트청년창업벤처투자조합1호	한국	12월	24.00	24.00
시너지-신한메자닌신기술투자조합	한국	12월	47.62	47.62
신한케이프제일호신기술투자조합(*3)	한국	12월	-	20.83
메가피에스마일스톤투자조합제2호(*3)	한국	12월	-	62.11
신한반도체신기술투자조합제1호	한국	12월	27.27	27.27
KOIC디스플레이테크투자조합	한국	12월	23.53	23.53
이베스트-히스토리2018-4바이오투자조합(*3)	한국	12월	-	47.17
신한-얼머스투자조합1호	한국	12월	29.41	29.41
KDBC-마이다스동아글로벌콘텐츠펀드	한국	12월	23.26	23.26
신한피에스신기술사업투자조합제1호	한국	12월	31.94	31.94
신한-엔베스터유동화전문펀드	한국	12월	24.92	24.92
이베스트-에스엠시노신기술조합제5호	한국	12월	36.14	36.14
스타셋-디에이밸류헬스케어투자조합2호	한국	12월	32.05	32.05
코리아오메가프로젝트삼호조합	한국	12월	23.53	23.53
에스제이소셜임팩트바이오벤처펀드	한국	12월	33.33	33.33
수달리버리플랫폼그로스투자조합	한국	12월	20.00	20.00
프렌드신기술사업투자조합6호	한국	12월	25.00	25.00
ST-RB신기술조합제일호	한국	12월	27.27	27.27
키움-프렌드2호신기술사업투자조합	한국	12월	23.81	23.81
케이클라비스마이스터신기술조합제사십육호	한국	12월	32.26	32.26
스타셋-디에이밸류헬스케어투자조합4호	한국	12월	47.51	47.51
에스티-히스토리신기술조합제일호	한국	12월	40.00	40.00

티그리스투자조합8호(*4)	한국	12월	25.32	-
피에스에이-신한투자조합1호(*4)	한국	12월	21.43	-
케이클라비스 마이스터 신기술조합 제오십구호(*4)	한국	12월	32.26	-
신한-라이노스 1호 신기술사업투자조합(*4)	한국	12월	22.48	-
피씨씨소프트웨어신기술제2호투자조합(*4)	한국	12월	29.56	-
이앤헬스케어투자조합6호(*4)	한국	12월	20.37	-
포트원케이프 제일호 신기술사업투자조합(*4)	한국	12월	20.00	-
원신한 글로벌 신기술투자조합 제1호(*2,4)	한국	12월	9.98	-
키움-신한 이노베이션 제1호 투자조합(*1,4)	한국	12월	50.00	-
원신한퓨처스 신기술투자조합 제1호(*4)	한국	12월	27.78	-
케이클라비스 신기술조합 제칠호(*4)	한국	12월	30.30	-
대신-K&T신기술투자조합(*4)	한국	12월	22.32	-
지엠비 바이오 투자조합 5호(*4)	한국	12월	31.39	-
에스티캐피탈 신기술조합 제십호(*4)	한국	12월	33.33	-
메리츠비하이신기술투자조합(*4)	한국	12월	47.98	-
열림-신한 포트폴리오 투자조합 제1호(*2,4)	한국	12월	19.96	-
케이에스티-신한 실험실창업 제1호 투자조합(*1,4)	한국	12월	50.00	-
엠케이벤처스케이클라비스그로스캐피탈벤처펀드1호(*4)	한국	12월	26.67	-
케이프 제삼호 IT투자조합(*4)	한국	12월	32.89	-
보난자-위드윈 혁신 IT 1호 투자조합(*4)	한국	12월	38.02	-
퓨처플레이-신한 테크이노베이션 제1호(*1,4)	한국	12월	50.00	-
KTB칸피던스사모부동산투자신탁제65호	한국	12월	31.43	30.29
메리츠AI-SingA330-A전문투자형사모특별자산투자신탁	한국	12월	23.89	23.89
메리츠AI-SingA330-B전문투자형사모특별자산투자신탁	한국	12월	20.16	20.16
한국대안투자자원유동화전문투자형사모투자신탁제6호	한국	12월	20.00	20.00
현대시즌IV메자닌전문투자형사모증권투자신탁(*3)	한국	12월	-	26.06
브레인전문투자형사모투자신탁제6호(*3)	한국	12월	-	20.53
GB전문투자형사모증권투자신탁3호(*3)	한국	12월	-	33.33
브레인전문투자형사모투자신탁12호(*3)	한국	12월	-	48.19
현대인베스트BMC전문투자형사모투자신탁1호(*3)	한국	12월	-	20.00
보고DebtStrategy전문투자형사모부동산투자신탁4호	한국	12월	20.00	20.00
플랫폼파트너스브릭세이브전문투자형사모투자신탁1호(*3)	한국	12월	-	98.77
파인밸류Project1호전문투자형사모투자신탁(*3)	한국	12월	-	32.15
KTB항공기전문투자형사모투자신탁제16호	한국	12월	33.44	33.44
신한AIM재간접전문투자형사모투자신탁1-A호	한국	12월	25.00	24.91
브레인SK전문투자형사모투자신탁21호	한국	12월	25.00	25.00
대신하임전문투자형사모투자신탁제1808호(*3)	한국	12월	-	34.48
흥국글로벌하이클래스전문투자형사모투자신탁37호(*3)	한국	12월	-	50.00
아이리스개인채무조정채권전문투자형사모투자신탁1호(*3)	한국	12월	-	99.26
키움마일스톤US전문투자형사모부동산투자신탁제16-A	한국	12월	39.84	39.84

이지스글로벌개인신용회복채권투자신탁150-1호	한국	12월	25.00	25.11
오라이언Pre-IPO전문투자형사모투자신탁제20호	한국	12월	23.81	23.81
오라이언메자닌전문투자형사모투자신탁제6호	한국	12월	37.25	37.34
신한BNPP창업벤처전문투자형사모증권투자신탁제1호	한국	12월	30.00	29.78
현대고양북삼송주택리츠전문투자형신탁12호	한국	12월	28.57	28.57
JB고양북삼송주택리츠전문투자형신탁25호	한국	12월	28.57	28.57
수성메자닌전문투자형사모증권투자신탁(*3)	한국	12월	-	49.73
삼천리미드스트림전문투자형사모투자신탁제5-4호(*4)	한국	12월	25.00	-
수성메자닌프로젝트P1전문투자형사모투자신탁(*4)	한국	12월	20.69	-
퍼시픽전문투자형사모증권투자신탁제20호(*4)	한국	12월	21.74	-
마이다스글로벌DEBT전문투자형사모부동산신탁제6호(*4)	한국	12월	20.05	-
리딩기업성장전문투자형사모투자신탁2호(*1,4)	한국	12월	76.76	-
신한BNPP유럽폐기물전문투자형사모투자신탁제1호(*4)	한국	12월	33.00	-
리치먼드전문투자형사모부동산투자신탁82호(*1,4)	한국	12월	60.00	-
신한BNPP창업벤처전문투자형사모증권투자신탁제2호(*4)	한국	12월	21.43	-
NH-Amundi글로벌인프라전문사모특별신탁14호(*4)	한국	12월	30.00	-
퍼시픽전문투자형사모부동산신탁제30호(*4)	한국	12월	37.50	-
자비스메모리얼전문투자형사모투자신탁제1호(*1,4)	한국	12월	99.01	-
마스턴전문투자형사모부동산투자신탁제68호(*1,4)	한국	12월	53.76	-
베스타스 전문투자형사모부동산투자신탁37호(*4)	한국	12월	20.00	-
신한AIM재간접전문투자형사모투자신탁제3-A호(*4)	한국	12월	36.36	-
스톤브릿지고성장기업1호투자조합(*4)	한국	12월	44.12	-
보고Realty Partners 전문투자형사모신탁5호(*4)	한국	12월	21.64	-

- (*1) 당사는 유한책임조합원(사원)으로서 조합(회사)의 경제활동에서 효익을 얻기 위하여 투자 정책을 결정할 수 있는 능력을 가지고 있지 않습니다.
- (*2) 당사는 업무집행조합원(사원)으로서 조합(회사)의 투자의사결정 등에 대해 유의적인 영향력을 행사할 수 있습니다.
- (*3) 당기 중 청산하였습니다.
- (*4) 당기 중 취득하였습니다.

(2) 당기와 전기 중 관계기업에 대한 투자자산의 증감내역은 다음과 같습니다.

<제 29(당) 기>

(단위: 백만원)				
피투자회사	기초장부금액	취득(처분)	손상차손	기말장부금액
QCP 신기술투자조합 20호(*1)	-	-	-	-
코에프씨신한프린터어챔프2010의4호사모투자전문회사	395	-	-	395
드림하이 투자조합3호(*2)	1,800	(708)	(380)	712
마이다스동아 스노우볼 투자조합(*2)	1,200	(1,200)	-	-
에스엠 신기술사업투자조합 제1호	1,100	-	-	1,100
아주-SHC 상생기업 4호 투자조합	-	-	-	-
KDBC마이다스동아스노우볼투자조합2호	940	-	-	940

IBKS신한창조경제신기술사업투자조합2호(*2)	90	(90)	-	-
케이클라비스 마이스터 신기술조합 제1호(*2)	473	(213)	-	260
케이클라비스 마이스터 신기술조합 제2호	500	-	-	500
케이클라비스 마이스터 신기술조합 제3호(*2)	3,000	(1,722)	-	1,278
신한-알바트로스 기술투자펀드	3,000	-	-	3,000
신한-마이더스동아세컨더리투자조합	2,100	1,750	-	3,850
신한-케이투 글로벌 소재 투자조합(*2)	1,500	(495)	-	1,005
신한-수인베스트먼트청년창업벤처투자조합1호	2,520	1,968	-	4,488
시너지-신한 메자닌 신기술투자조합(*2)	10,000	(6,492)	-	3,508
신한케이프 제일호 신기술투자조합(*2)	3,000	(3,000)	-	-
메가피에스 마일스톤 투자조합 제2호(*2)	2,000	(2,000)	-	-
신한 반도체 신기술투자조합 제1호	600	-	-	600
코리아오메가 디스플레이테크투자조합	2,000	-	-	2,000
이베스트-히스토리 2018-4 바이오 투자조합(*2)	500	(500)	-	-
신한-얼머스 투자조합 1호	3,000	-	-	3,000
KDBC-마이더스동아 글로벌콘텐츠 펀드	1,000	-	-	1,000
신한피에스 신기술사업투자조합 제1호	1,300	-	(479)	821
신한-엔베스터 유동화전문펀드	2,750	2,700	-	5,450
이베스트-에스엠시노 신기술조합 제5호	600	-	-	600
스타셋-디에이밸류 헬스케어 투자조합 2호	1,000	-	-	1,000
코리아오메가프로젝트삼호조합	2,000	-	-	2,000
에스제이 소셜임팩트 바이오벤처펀드	1,000	-	-	1,000
수 딜리버리플랫폼 그로스 투자조합(*2)	6,000	(114)	-	5,886
프렌드 신기술사업투자조합 6호(*2)	1,000	(105)	-	895
ST-RB 신기술조합 제일호	3,000	-	(1,546)	1,454
키움-프렌드2호 신기술사업투자조합	500	-	-	500
케이클라비스 마이스터 신기술조합 제4호	1,000	-	-	1,000
스타셋-디에이밸류 헬스케어 투자조합 4호	1,000	-	-	1,000
에스티-히스토리 신기술조합 제일호	1,000	-	-	1,000
티그리스투자조합8호	-	1,000	-	1,000
피에스에이-신한투자조합1호	-	4,500	-	4,500
케이클라비스 마이스터 신기술조합 제5호	-	1,000	-	1,000
신한-라이노스 1호 신기술사업투자조합	-	3,000	-	3,000
피씨씨소프트웨어신기술제2호투자조합	-	3,000	-	3,000
이앤헬스케어투자조합6호	-	7,030	-	7,030
포트원케이프 제일호 신기술사업투자조합	-	1,000	-	1,000
원신한 글로벌 신기술투자조합 제1호	-	2,260	-	2,260
키움-신한 이노베이션 제1호 투자조합	-	7,500	-	7,500
원신한퓨처스 신기술투자조합 제1호	-	2,000	-	2,000
케이클라비스 신기술조합 제6호	-	2,000	-	2,000
대신-K&T신기술투자조합	-	5,000	-	5,000
지엠비 바이오 투자조합 5호	-	700	-	700
에스티캐피탈 신기술조합 제7호	-	2,000	-	2,000
메리츠비하이신기술투자조합	-	2,500	-	2,500

열림-신한 포트폴리오 투자조합 제1호	-	1,970	-	1,970
케이에스티-신한 실험실창업 제1호 투자조합	-	1,000	-	1,000
엠케이벤처스케이클라비스그로스캐피탈벤처펀드1호	-	1,250	-	1,250
케이프 제삼호 IT투자조합	-	10,000	-	10,000
보난자-위드윈 혁신 IT 1호 투자조합	-	2,000	-	2,000
퓨처플레이-신한 테크이노베이션 제1호	-	875	-	875
KTB칸피던스사모부동산투자신탁제65호	5,300	-	-	5,300
메리츠 AI-SingA330-A전문투자형사모특별자산투자신탁(*2)	5,414	(1,162)	-	4,252
메리츠 AI-SingA330-B전문투자형사모특별자산투자신탁	8,390	509	-	8,899
한국대안투자자원유동화전문투자형사모투자신탁제6호	236	-	-	236
현대시즌Ⅳ 메자닌전문투자형사모증권투자신탁(*2)	2,000	(2,000)	-	-
브레인 전문투자형 사모투자신탁 제6호(*2)	2,000	(2,000)	-	-
GB전문투자형사모증권투자신탁3호(*2)	10,000	(10,000)	-	-
브레인전문투자형사모투자신탁12호(*2)	2,000	(2,000)	-	-
현대인베스트 BMC 전문투자형 사모투자신탁 1호(*2)	1,950	(1,950)	-	-
보고 Debt Strategy 전문투자형사모부동산투자신탁4호	4,857	5,159	-	10,016
플랫폼파트너스브릭세이브전문투자형사모투자신탁1호(*2)	8,000	(8,000)	-	-
파인밸류Project1호전문투자형사모투자신탁(*2)	1,000	(1,000)	-	-
KTB항공기전문투자형사모투자신탁 제16호	2,000	131	-	2,131
신한AIM재간접전문투자형사모투자신탁1-A호	4,418	3,005	-	7,423
브레인SK전문투자형사모투자신탁21호	1,000	-	-	1,000
대신하임전문투자형사모투자신탁제1808호(*2)	10,000	(10,000)	-	-
흥국글로벌하이클래스전문투자형사모투자신탁37호(*2)	10,000	(10,000)	-	-
아이리스개인채무조정채권전문투자형사모투자신탁1호(*2)	2,676	(2,676)	-	-
키움마일스톤US 전문투자형사모부동산투자신탁제16-A	11,055	107	-	11,162
이지스글로벌개인신용회복채권투자신탁150-1호	8,842	1,612	-	10,454
오라이언 Pre-IPO 전문투자형 사모투자신탁 제20호	500	-	-	500
오라이언메자닌전문투자형사모투자신탁 제6호	1,000	-	-	1,000
신한BNPP창업벤처전문투자형사모증권투자신탁제1호	2,997	14,653	-	17,650
현대고양북삼송주택리츠전문투자형신탁12호	1,680	1,120	-	2,800
JB고양북삼송주택리츠전문투자형신탁25호	1,680	1,120	-	2,800
수성메자닌전문투자형사모증권투자신탁(*2)	2,000	(2,000)	-	-
삼천리미드스트림전문투자형사모투자신탁제5-4호	-	18,248	-	18,248
수성메자닌프로젝트P1전문투자형사모투자신탁(가칭)	-	2,000	-	2,000
퍼시픽전문투자형사모증권투자신탁제20호	-	4,071	-	4,071
마이더스글로벌DEBT전문투자형사모부동산신탁제6호	-	24,175	-	24,175
리딩기업성장전문투자형사모투자신탁2호	-	1,000	-	1,000
신한BNPP유럽폐기물전문투자형사모투자신탁제1호	-	13,327	-	13,327
리치먼드전문투자형사모부동산투자신탁82호	-	15,000	-	15,000
신한BNPP창업벤처전문투자형사모증권투자신탁제2호	-	9,000	-	9,000
NH-Amundi글로벌인프라전문사모특별신탁14호	-	18,168	-	18,168
퍼시픽전문투자형사모부동산신탁제30호	-	15,000	-	15,000

자비스메모리얼전문투자형사모투자신탁제1호	-	10,000	-	10,000
마스턴전문투자형사모부동산투자신탁제68호	-	10,000	-	10,000
베스타스 전문투자형사모부동산투자신탁37호	-	1,478	-	1,478
신한AIM재간접전문투자형사모투자신탁제3-A호	-	1,380	-	1,380
스톤브릿지고성장기업1호투자조합	-	3,000	-	3,000
보고Realty Partners 전문투자형사모신탁5호	-	10,611	-	10,611
합 계	173,863	182,450	(2,405)	353,908

(*1) 전기 이전에 순자산가치 하락하여 전액 손상 처리하였습니다.

(*2) 당기 중 일부 혹은 전부를 처분하였습니다.

<제 28(전) 기>

(단위: 백만원)				
피투자회사	기초장부금액	취득(처분)	손상차손	기말장부금액
QCP신기술투자조합20호(*1)	-	-	-	-
에스티아이신성장동력투자조합(*2)	660	(660)	-	-
코에프씨신한프린터어챔프2010의4호사모투자전문회사(*2)	2,157	(1,383)	(379)	395
드림하이투자조합3호	1,800	-	-	1,800
에스피신기술사업투자조합1호(*2)	2,000	(2,000)	-	-
아시아퍼시픽39호선박투자회사(*2)	4,660	(4,660)	-	-
마이다스동아스노우볼투자조합	1,200	-	-	1,200
IBKS신한창조경제신기술사업투자조합(*2)	224	(224)	-	-
에스엠신기술사업투자조합제1호(*2)	2,000	(900)	-	1,100
아주-SHC상생기업4호투자조합(*2)	760	(760)	-	-
케이클라비스 마이스터 신기술조합 4호(*2)	500	(500)	-	-
케이클라비스 마이스터 신기술조합 제2호(*2)	1,223	(1,223)	-	-
KDBC마이다스동아스노우볼투자조합2호(*2)	1,875	(935)	-	940
이앤티그리스신기술사업투자조합1호(*2)	880	(880)	-	-
IBKS신한창조경제신기술사업투자조합2호	90	-	-	90
케이클라비스마이스터신기술조합제십호	473	-	-	473
케이클라비스마이스터신기술조합제구호	500	-	-	500
케이클라비스마이스터신기술조합제십칠호	3,000	-	-	3,000
신한-알바트로스기술투자펀드	1,000	2,000	-	3,000
신한-스타셋헬스케어투자조합제1호(*2)	500	(500)	-	-
신한-마이다스동아세컨더리투자조합	1,500	600	-	2,100
신한-케이투글로벌소재투자조합	1,500	-	-	1,500
신한-수인베스트먼트청년창업벤처투자조합1호	1,320	1,200	-	2,520
시너지-신한메자닌신기술투자조합	5,000	5,000	-	10,000
신한케이프제일호신기술투자조합	3,000	-	-	3,000
메가피에스마일스톤투자조합제2호	-	2,000	-	2,000
신한반도체신기술투자조합제1호	-	600	-	600
KOIC디스플레이테크투자조합	-	2,000	-	2,000
이베스트-히스토리2018-4바이오투자조합	-	500	-	500
신한-얼머스투자조합1호	-	3,000	-	3,000
KDBC-마이다스동아글로벌콘텐츠펀드	-	1,000	-	1,000
신한피에스신기술사업투자조합제1호	-	1,300	-	1,300
신한-엔베스터유동화전문펀드	-	2,750	-	2,750
이베스트-에스엠시노신기술조합제5호	-	600	-	600
스타셋-디에이밸류헬스케어투자조합2호	-	1,000	-	1,000
코리아오메가프로젝트삼호조합	-	2,000	-	2,000
에스제이소셜임팩트바이오벤처펀드	-	1,000	-	1,000
수달리버리플랫폼그로스투자조합	-	6,000	-	6,000
프렌드신기술사업투자조합6호	-	1,000	-	1,000

ST-RB신기술조합제일호	-	3,000	-	3,000
키움-프렌드2호신기술사업투자조합	-	500	-	500
케이클라비스마이스터신기술조합제사십육호	-	1,000	-	1,000
스타셋-디에이밸류헬스케어투자조합4호	-	1,000	-	1,000
에스티-히스토리신기술조합제일호	-	1,000	-	1,000
리치먼드사모용인판매시설부동산투자신탁(*2)	7,900	(7,900)	-	-
KTB칸피던스사모부동산투자신탁제65호	5,300	-	-	5,300
JBUS핀테크인컴전문투자형사모투자신탁2호(*2)	2,000	(2,000)	-	-
메리츠AI-SingA330-A전문투자형사모특별자산투자신탁(*2)	6,761	(1,347)	-	5,414
메리츠AI-SingA330-B전문투자형사모특별자산투자신탁	8,383	7	-	8,390
한국대안투자자원유동화전문투자형사모투자신탁제6호(*2)	300	(64)	-	236
현대시즌IV메자닌전문투자형사모증권투자신탁	2,000	-	-	2,000
브레인전문투자형사모투자신탁제6호	2,000	-	-	2,000
파인아시아무담보개인채무조정채권신탁15호(*2)	585	(585)	-	-
GB전문투자형사모증권투자신탁3호	10,000	-	-	10,000
브레인전문투자형사모투자신탁12호	2,000	-	-	2,000
현대인베스트BMC전문투자형사모투자신탁1호(*2)	2,627	(677)	-	1,950
파인아시아무담보개인채무조정채권신탁18호(*2)	6,000	(6,000)	-	-
보고DebtStrategy전문투자형사모부동산투자신탁4호	1,655	3,202	-	4,857
플랫폼파트너스브릭세이브전문투자형사모투자신탁1호	8,000	-	-	8,000
파인밸류Project1호전문투자형사모투자신탁	1,000	-	-	1,000
KTB항공기전문투자형사모투자신탁제16호	-	2,000	-	2,000
신한AIM재간접전문투자형사모투자신탁1-A호	-	4,418	-	4,418
브레인SK전문투자형사모투자신탁21호	-	1,000	-	1,000
대신하임전문투자형사모투자신탁제1808호	-	10,000	-	10,000
흥국글로벌하이클래스전문투자형사모투자신탁37호	-	10,000	-	10,000
아이리스개인채무조정채권전문투자형사모투자신탁1호	-	2,676	-	2,676
키움마일스톤US전문투자형사모부동산투자신탁제16-A	-	11,055	-	11,055
이지스글로벌개인신용회복채권투자신탁150-1호	-	8,842	-	8,842
오라이언Pre-IPO전문투자형사모투자신탁제20호	-	500	-	500
오라이언메자닌전문투자형사모투자신탁제6호	-	1,000	-	1,000
신한BNPP창업벤처전문투자형사모증권투자신탁제1호	-	2,997	-	2,997
현대고양복삼송주택리츠전문투자형신탁12호	-	1,680	-	1,680
JB고양복삼송주택리츠전문투자형신탁25호	-	1,680	-	1,680
수성메자닌전문투자형사모증권투자신탁	-	2,000	-	2,000
합 계	104,333	69,909	(379)	173,863

(*1) 전기 이전에 순자산가치 하락하여 전액 손상 처리하였습니다.

(*2) 전기 중 일부 혹은 전부를 처분하였습니다.

18. 기타자산

당기말과 전기말 현재 기타자산의 내역은 다음과 같습니다.

(단위: 백만원)		
구 분	제 29(당) 기	제 28(전) 기
보증금	17,630	17,664
미수금	481	1,790
미수수익	20,064	14,120
선급금	7,691	4,943
선급비용	3,480	1,091
가지급금	1,466	1,405
공탁금	2,376	2,298
미수배당금	2,472	1,560
대손충당금	(657)	(727)
현재가치할인차금	(107)	(205)
합 계	54,896	43,939

19. 담보제공자산

당기말과 전기말 현재 담보제공된 자산의 내역은 다음과 같습니다.

(단위: 백만원)				
구분		제 29(당) 기	제 28(전) 기	담보제공사유
유가증권	상각후원가측정유가증권	-	3,002	선물파생거래관련

20. 차입부채

당기말과 전기말 현재 차입부채의 종류별 내역은 다음과 같습니다.

(단위: 백만원)					
구 분		제 29(당) 기		제 28(전) 기	
		이자율(%)	금액	이자율(%)	금액
원화차입금	기타차입금	1.58 ~ 3.10	990,000	1.63 ~ 3.60	580,000

21. 사채

(1) 당기말과 전기말 현재 사채의 종류별 내역은 다음과 같습니다.

(단위: 백만원)					
구 분		제 29(당) 기		제 28(전) 기	
		이자율(%)	금 액	이자율(%)	금 액
원화사채	일반사채	1.42 ~ 3.34	5,400,000	1.60 ~ 3.34	4,400,000
	할인발행차금		(4,646)		(3,675)
	소 계		5,395,354		4,396,325
외화사채	일반사채	3.35 ~ 3.54	46,312	3.49 ~ 4.24	212,439
	할인발행차금		(7)		(125)
	소 계		46,305		212,314
합 계			5,441,659		4,608,639

(2) 당기와 전기 중 원화사채의 발행 및 상환 내역은 다음과 같습니다.

(단위: 백만원)						
구 분		만기	제 29(당) 기		제 28(전) 기	
			이자율(%)	액면금액	이자율(%)	액면금액
발 행	일반사채	1년이내	1.42 ~ 2.06	370,000	1.73 ~ 2.29	490,000
		3년이내	1.54 ~ 2.20	2,030,000	2.12 ~ 2.90	2,250,000
		5년이내	1.60 ~ 1.98	270,000	-	-
	합 계			2,670,000		2,740,000
상 환	일반사채		1.60 ~ 3.15	1,670,000	1.59 ~ 3.60	1,575,000

(3) 당기와 전기 중 외화사채의 발행 및 상환 내역은 다음과 같습니다.

<제 29(당) 기>

(단위: 백만원)									
발행					상환				
발행일	액면가	이자율(%)	만기일	비고	발행일	액면가(*)	이자율(%)	만기일	비고
-	-	-	-	-	2016-03-17	34,734	4.24	2019-03-15	FRN
-	-	-	-	-	2017-03-23	23,156	4.10	2019-03-22	FRN
-	-	-	-	-	2017-06-29	23,156	3.75	2019-06-28	FRN
-	-	-	-	-	2016-12-22	57,890	3.49	2019-03-20	FRN
-	-	-	-	-	2017-07-28	34,734	2.51	2019-07-26	FRN
-	-	-	-	-	합계	173,670			

(*) 당기말 환율을 적용하여 원화로 환산하였습니다.

<제 28(전기)>

(단위: 백만원)									
발행					상환				
발행일	액면가(*)	이자율(%)	만기일	비고	발행일	액면가(*)	이자율(%)	만기일	비고
-	-	-	-	-	2016-12-12	55,905	2.15	2018-12-12	FRN

(*) 전기말 환율을 적용하여 원화로 환산하였습니다.

22. 종업원급여

(1) 확정급여제도 자산 및 부채

당사는 종업원의 연금보상급여와 용역제공기간을 기초로 확정급여연금제도를 운영하고 있으며 사외적립자산을 (주)신한은행에 신탁하고 있습니다.

(2) 당기말과 전기말 현재 확정급여제도하의 자산 및 부채의 증감내역은 다음과 같습니다.

<제 29(당) 기>

(단위: 백만원)			
구 분	확정급여채무	사외적립자산	순확정급여부채
기 초	19,238	(14,524)	4,714
당기손익인식:			
당기근무원가	2,112	-	2,112
과거근무원가	46	-	46
순이자	595	(454)	141
소 계	2,753	(454)	2,299
기타포괄손익인식:			
재측정요소			
(1) 보험수리적손익	인구통계적 가정	2,953	-
	재무적 가정	644	-
	경험 조정	(1,128)	-
(2) 사외적립자산 수익	-	228	228
소 계	2,469	228	2,697
기타:			
급여지급액	(879)	529	(350)
사용자의 기여금	-	(526)	(526)
관계사승계분	(1)	-	(1)
소 계	(880)	3	(877)
기 말	23,580	(14,748)	8,832

<제 28(전) 기>

(단위 : 백만원)				
구 분	확정급여채무	사외적립자산	순확정급여부채	
기 초	14,183	(10,328)	3,855	
당기손익인식:				
당기근무원가	1,614	-	1,614	
과거근무원가	1	-	1	
순이자	539	(447)	92	
소 계	2,154	(447)	1,707	
기타포괄손익인식:				
재측정요소				
(1) 보험수리적손익	재무적 가정	742	-	742
	경험 조정	2,614	-	2,614
(2) 사외적립자산 수익	-	337	337	
소 계	3,356	337	3,693	
기타:				
급여지급액	(579)	270	(309)	
사용자의 기여금	-	(4,356)	(4,356)	
관계사승계분	124	-	124	
소 계	(455)	(4,086)	(4,541)	
기 말	19,238	(14,524)	4,714	

(3) 당기말과 전기말 현재 사외적립자산의 구성내역은 다음과 같습니다.

(단위 : 백만원)		
구 분	제 29(당) 기	제 28(전) 기
예치금	6,005	13,671
이율보증형 퇴직연금	817	-
수익증권	7,872	-
기타	54	853
합 계	14,748	14,524

(4) 보험수리적가정

당기말과 전기말 현재 보험수리적 가정의 내역은 다음과 같습니다.

구 분	제 29(당) 기	제 28(전) 기	비 고
할인율	3.07%	3.19%	AA0 회사채 수익률
미래임금상승률	3.35%	3.27%+승급률	과거 5개년의 평균

(5) 민감도 분석

당기말 현재 주요 가정의 변동에 따른 확정급여채무의 현재가치는 다음과 같습니다.

(단위: 백만원)		
구분	확정급여채무	
	증 가	감 소
할인율 (1% 변동)	20,651	27,188
미래임금상승률 (1% 변동)	27,050	20,556

(6) 당기말과 전기말 평가 시 적용한 확정급여채무의 가중평균 만기는 각각 14.02년과 9.4년입니다.

(7) 2020년 12월 31일로 종료하는 회계연도 예상기여금은 2,800백만원입니다.

23. 주식기준보상

당기말 현재 당사가 보유하고 있는 주식기준보상약정은 다음과 같습니다.

(1) 성과연동형 주식보상

구 분	2016년 부여분	2017년 부여분	2018년 부여분	2019년 부여분
유형	주식결제형			
약정용역제공기간	2016년	2017년	2018년	2019년
성과조건	상대주가연동(20%)및 4년간 경영지표연동(80%)			
운영기간	부여일이 속한 연도의 개시일로부터 4년까지로 함			
결산일 기준 추정 가득수량	23,061주	20,575주	17,277주	22,363주

성과연동형 주식보상에 따라 부여연도 개시일 기준 4년 후의 기준주가(기준일로부터 과거 2개월, 과거 1개월, 과거 1주간 거래량 가중평균주가의 산술평균)를 현금으로 지급하는바, 향후 지급할 기준주가의 공정가치를 매 결산시점 증가로 평가하고 있습니다.

(2) 주식기준보상비용

당기와 전기 중 인식한 주식기준보상비용은 다음과 같습니다.

(단위: 백만원)		
구분	제 29(당) 기	제 28(전) 기
성과연동형 주식보상	1,141	1,099

당사의 모회사인 (주)신한금융지주회사는 상기 주식기준보상약정을 당사의 임직원에게 부여하고 지급하는 경우 당사로부터 보전받는바, 당사는 성과연동형주식보상을 주식결제형으로 처리하고 있습니다.

(3) 미지급비용 및 내재가치

당기말과 전기말 현재 주식기준보상거래와 관련하여 인식한 부채의 총 장부금액 및 보고기간말까지 가득한 권리에 대해 인식한 부채의 총 내재가치는 다음과 같습니다.

(단위: 백만원)				
구분	제 29(당) 기		제 28(전) 기	
	미지급비용	내재가치	미지급비용	내재가치
성과연동형 주식보상	3,519	3,519	2,725	2,725

가득된 주식기준보상거래의 내재가치와 주식매수선택권은 당기말과 전기말 각각 총가 43,350원 및 39,600원을 기준으로 계산하였으며 성과연동형 주식보상은 공정가치를 내재가치로 보았습니다.

24. 총당부채

(1) 당기와 전기 중 총당부채의 증감내역은 다음과 같습니다.

<제 29(당) 기>

(단위: 백만원)				
구 분	복구총당부채(*1)	미사용약정 총당부채(*2)	금융보증 총당부채(*3)	합 계
기초	235	-	-	235
전입액	20	150	13	183
환입액	5	-	-	5
사용액	(8)	-	-	(8)
기말	252	150	13	415

(*1) 복구총당부채는 보고기간말 현재 임차점포의 미래 예상 복구비용의 최선의 추정치를 적절한 할인율로 할인한 현재가치입니다. 동 복구비용의 지출은 개별 임차점포의 임차계약 종료시점에 발생할 예정이며, 이를 합리적으로 추정하기 위하여 과거 10개년간 임차계약이 종료된 임차점포의 평균 존속기간을 이용하였습니다. 또한 예상 복구비용을 추정하기 위하여 과거 5개년간 복구공사가 발생한 점포의 실제 복구공사비용의 평균값 및 5개년간 평균 인플레이션율을 사용하였습니다.

(*2) 미사용약정총당부채는 여신관련 약정한도 중 미사용한도금액에 대하여 신용환산율을 고려하여 산출한 금액을 계상한 총당부채입니다.

(*3) 금융보증총당부채는 난내항목 전환계수인 신용환산율을 적용하여 대손총당금 설정방법에 따라 계상한 매입확약 대출채권의 총당부채입니다.

<제 28(전) 기>

(단위: 백만원)	
구 분	복구총당부채(*)
기초	302
증가액	56
전입액	8
환입액	(122)
사용액	(9)
기말	235

(*) 복구총당부채는 보고기간말 현재 임차점포의 미래 예상 복구비용의 최선의 추정치를 적절한 할인율로 할인한 현재가치입니다. 동 복구비용의 지출은 개별 임차점포의 임차계약 종료시점에 발생할 예정이며, 이를 합리적으로 추정하기 위하여 과거 10개년간 임차계약이 종료된 임차점포의 평균존속기간을 이용하였습니다. 또한 예상 복구비용을 추정하기 위하여 과거 5개년간 복구공사가 발생한 점포의 실제 복구공사비용의 평균값 및 5개년간 평균 인플레이션율을 사용하였습니다.

(2) 당기와 전기 중 미사용약정총당부채 및 금융보증총당부채의 변동내역은 다음과 같습니다.

(단위: 백만원)

구 분	미사용약정총당부채			금융보증총당부채		
	12개월 기대신용손실	전체기간 기대신용손실		12개월 기대신용손실	전체기간 기대신용손실	
		신용이 손상되지 않은 총당부채	신용이 손상된 총당부채		신용이 손상되지 않은 총당부채	신용이 손상된 총당부채
기초	-	-	-	-	-	-
전입액	150	-	-	13	-	-
기말	150	-	-	13	-	-

25. 기타부채

당기말과 전기말 현재 기타부채의 내역은 다음과 같습니다.

(단위: 백만원)		
구 분	제 29(당) 기	제 28(전) 기
리스부채	1,013	-
미지급금	4,339	2,678
미지급비용	28,804	24,325
선수금	12,926	10,865
선수수익	11,836	11,229
제세예수금	5,528	6,129
수입보증금	90,675	95,383
현재가치할인차금	(4,907)	(5,190)
합 계	150,214	145,419

당기말 현재 회사는 리스부채를 기타부채로 계상하고 있으며, 리스로 인한 현금유출액은 493 백만원, 리스부채에 대한 이자비용은 23백만원입니다.

26. 자본금

(1) 당기말 현재 당사가 발행할 주식의 총수, 발행한 주식의 수(소각주식수 제외) 및 1주당 금액은 각각 60,000,000주, 32,250,000주 및 5,000원입니다.

(2) 당사는 2005년 3월 30일 주주총회의 결의에 따라 동일자로 기명식 보통주식 3,750,000주를 12,000백만원(주당 3,200원)에 매입하여 즉시 이익소각하였습니다. 이로 인하여 당기말 발행주식(소각주식수 제외)의 액면총액은 161,250백만원으로 납입자본금과 상이합니다.

27. 신종자본증권

당기말과 전기말 현재 자본으로 분류된 신종자본증권은 다음과 같습니다.

(단위: 백만원)					
구분	발행일	만기일	이자율	제 29기(당) 기	제 28(전) 기
원화신종자본증권	2019-08-08	2049-08-08	3.80%	99,811	-

상기 신종자본증권은 발행일 이후 5년이 지난 후 당사가 조기상환할 수 있으며, 만기일에 동일한 조건으로 만기를 연장할 수 있습니다. 또한, 보통주에 대한 배당을 지급하지 않기로 결의한 경우 약정이자를 지급하지 않습니다.

28. 기타포괄손익누계액

당기와 전기 중 기타포괄손익누계액의 재분류조정을 포함한 변동내역은 다음과 같습니다.

<제 29(당) 기>

(단위: 백만원)				
구 분	기타포괄손익- 공정가치 측정 금융자산 평가손익	현금흐름위험회피 파생상품평가손익	확정급여제도 재측정요소	합 계
기초	(2,602)	891	(5,274)	(6,985)
당기 발생 차익(차손)	(347)	-	-	(347)
공정가치평가로 인한 증감	(347)	-	-	(347)
위험회피회계적용 효과	-	(2,115)	-	(2,115)
당기손익에 포함된 차익의 재분류 조정	(193)	913	-	720
처분으로 인한 증감	(193)	-	-	(193)
위험회피대상항목의 최초장부금액으로 대체된 조정	-	913	-	913
확정급여제도 재측정	-	-	(2,698)	(2,698)
계정재분류	280	-	-	280
법인세효과	71	331	742	1,144
기말	(2,791)	20	(7,230)	(10,001)

<제 28(전) 기>

(단위: 백만원)				
구 분	기타포괄손익- 공정가치 측정 금융자산 평가손익	현금흐름위험회피 파생상품평가손익	확정급여제도 재측정요소	합 계
기초	(2,640)	1,092	(2,597)	(4,145)
당기 발생 차익(차손)	815	-	-	815
공정가치평가로 인한 증감	815	-	-	815
위험회피회계적용 효과	-	984	-	984
당기손익에 포함된 차익의 재분류 조정	-	(1,261)	-	(1,261)
위험회피대상항목의 최초장부금액으로 대체된 조정	-	(1,261)	-	(1,261)
확정급여제도 재측정	-	-	(3,693)	(3,693)
계정재분류	(553)	-	-	(553)
법인세효과	(224)	76	1,016	868
기말	(2,602)	891	(5,274)	(6,985)

29. 이익잉여금

(1) 당기말과 전기말 현재 이익잉여금의 내역은 다음과 같습니다.

(단위: 백만원)		
구 분	제 29(당) 기	제 28(전) 기
이익준비금(*)	21,051	19,503
미처분이익잉여금	658,243	552,309
합 계	679,294	571,812

(*) 법령 등에 의하여 이익배당이 제한되어 있는 사용이 제한된 이익잉여금으로써, 당사는 상법상 자본금의 50%에 달할 때까지 매결산기에 금전에 의한 이익배당액의 10% 이상을 이익준비금으로 적립하도록 규정되어 있어 동 금액을 이익준비금으로 적립하고 있으며, 동 적립금은 결손보전과 자본전입 이외의 목적으로는 사용될 수 없습니다.

(2) 배당금

당기와 전기 중 보통주 배당금 지급 내역은 다음과 같습니다.

(단위: 백만원)		
구 분	제 29(당) 기(*)	제 28(전) 기
주당액면가액(원)	5,000	5,000
현금배당금총액 (백만원)		
- 보통주배당금총액	18,899	15,480
현금배당성향 (%)	15.18	14.97
보통주 주당 현금배당금(원)	586	480

(*) 당기 배당금은 재무제표 발행승인일 전에 제안되었으나 주주총회로 확정되지 못한 상태로 당해 기간 동안에 소유주에 대한 분배금으로 인식되지 아니한 배당금액과 주당배당금입니다.

(3) 이익잉여금 처분계산서

당기와 전기 중 이익잉여금 처분계산서는 다음과 같습니다.

(단위: 백만원)		
구 분	제 29(당) 기	제 28(전) 기
	처분예정일: 2020년 3월 27일	처분확정일: 2019년 3월 26일
I. 미처분이익잉여금	658,243	552,309
1. 전기이월미처분이익잉여금	535,281	439,434
2. 회계정책변경 효과	-	6,271
3. 당기순이익	124,411	106,051
4. 계정재분류(기타포괄손익-공정가치 측정 관련 손익)	(203)	553
5. 신종자본증권이자	(1,246)	-
II. 이익잉여금처분액	(20,788)	(17,028)
1. 이익준비금	1,889	1,548
2. 배당금	18,899	15,480
가. 보통주배당금	18,899	15,480
보통주 : 당기 586원(11.72%) 전기 480원(9.6%)		
III. 차기이월미처분이익잉여금	637,455	535,281

(4) 대손준비금

당사는 한국채택국제회계기준의 발생손실 총당금이 여신전문금융업감독규정 제11조 2항에 따라 요구되는 대손충당금 적립액(최소적립액)에 미달하는 경우, 그 차액을 대손준비금으로 설정하고 있습니다. 대손준비금은 이익잉여금계정에 포함되는 항목으로 대손준비금 설정으로 인하여 순자산 및 순이익에는 영향이 없으나 배당을 제한하여 자산 건전성이 훼손되는 것을 방지하고 있습니다.

한편, 당기말과 전기말 현재 대손준비금 설정 금액은 없습니다.

30. 순이자손익

당기와 전기 중 순이자손익의 내역은 다음과 같습니다.

(단위: 백만원)			
구 분		제 29(당) 기	제 28(전) 기
이자수익	현금 및 상각후원가 측정 예치금 이자	412	612
	당기손익-공정가치 측정 대출채권 이자	1,717	444
	기타포괄손익-공정가치 측정 채무증권 이 자	361	1,163
	상각후원가 측정 채무증권 이자	16	82
	상각후원가 측정 대출채권 이자	262,664	225,551
	기타이자	369	345
	소 계	265,539	228,197
이자비용	차입부채이자	(17,747)	(19,048)
	사채이자	(118,267)	(99,273)
	기타이자	(2,965)	(3,971)
	소 계	(138,979)	(122,292)
순이자손익		126,560	105,905

31. 순수수료손익

당기와 전기 중 순수수료손익의 내역은 다음과 같습니다.

(단위: 백만원)			
구 분		제 29(당) 기	제 28(전) 기
수수료수익	운용리스료	3,274	5,535
	여신취급수수료	748	642
	중도상환수수료	3,563	3,632
	조합관리수수료	2,635	1,558
	기타수입수수료	5,202	2,552
	소 계	15,422	13,919
수수료비용	여신관련수수료	(1,929)	(925)
	기타지급수수료	(2,283)	(1,906)
	소 계	(4,212)	(2,831)
순수수료손익		11,210	11,088

32. 배당수익

당기와 전기 중 배당수익의 내역은 다음과 같습니다.

(단위: 백만원)		
구 분	제 29(당) 기	제 28(전) 기
당기손익-공정가치측정유가증권	1,758	1,935
기타포괄손익-공정가치측정유가증권	3	3
관계기업에대한투자자산	12,920	10,742
합 계	14,681	12,680

33. 당기손익-공정가치측정금융자산 및 파생상품 관련손익

당기와 전기 중 당기손익-공정가치 측정 금융자산 및 파생상품 관련손익의 내역은 다음과 같습니다.

(단위: 백만원)		
구 분	제 29(당) 기	제 28(전) 기
당기손익-공정가치 측정 유가증권	60,091	59,348
채무증권	62,814	56,057
평가손익	4,019	20,378
처분손익	(1,172)	3,075
기타이익	59,967	32,604
지분증권	(2,723)	3,291
평가손익	(4,591)	(1,996)
처분손익	1,868	5,287
당기손익-공정가치 측정 대출채권	3,061	(2,040)
평가손익	2,511	(2,965)
처분손익	550	925
파생금융상품	4,296	8,551
평가손익	(870)	1,869
거래손익	5,166	6,682

34. 신용손실충당금환입액

당기와 전기 중 신용손실충당금환입액의 내역은 다음과 같습니다.

(단위: 백만원)		
구 분	제 29(당) 기	제 28(전) 기
상각후원가측정 대출채권	715	1,852
상각후원가측정 기타금융자산	73	113
기타포괄손익-공정가치 측정 유가증권	113	150
합 계	901	2,115

35. 일반관리비

당기와 전기 중 일반관리비의 내역은 다음과 같습니다.

(단위: 백만원)		
구 분	제 29(당) 기	제 28(전) 기
1. 종업원 급여	35,015	29,199
급여 및 상여	31,576	26,393
퇴직급여	2,298	1,707
주식기준보상	1,141	1,099
2. 감가상각비 및 기타상각비	2,339	2,056
3. 기타일반관리비	10,380	9,746
임차료	-	1,795
접대비	820	696
용역비	4,041	3,898
제세공과금	2,390	1,886
기타의 관리비	3,129	1,471
합 계	47,734	41,001

36. 기타영업손익

당기와 전기 중 기타영업손익의 내역은 다음과 같습니다.

(단위: 백만원)			
구 분		제 29(당) 기	제 28(전) 기
기타영업수익	총당부채환입액	5	122
	리스자산처분이익	328	435
	기타	1,550	1,142
	소 계	1,883	1,699
기타영업비용	총당부채전입액	(189)	(8)
	리스자산처분손실	(30)	(61)
	지분법투자주식처분손실	(495)	(379)
	지분법투자주식손상차손	(2,405)	(379)
	기타	(1,608)	(2,176)
	소 계	(4,727)	(2,624)
합 계		(2,844)	(925)

37. 영업외손익

당기와 전기 중 영업외손익의 내역은 다음과 같습니다.

(단위: 백만원)			
구 분		제 29(당) 기	제 28(전) 기
영업외수익	리스사용권자산해지이익	1	-
	잡이익	127	93
	소 계	128	93
영업외비용	기부금	(1,492)	(559)
	무형자산손상차손	-	(18)
	유형자산폐기손실	-	(12)
	무형자산폐기손실	-	(3)
	잡손실	(300)	(6)
	소 계	(1,792)	(598)
합 계		(1,664)	(505)

38. 우발상황 및 약정사항

(1) 계류중인 소송사건

당기말 현재 당사는 예금채권확인등 청구의 소 등 4건의 소송사건(총 소송금액 11,258백만원)에 피고로 계류 중에 있습니다. 상기 소송사건의 최종결과는 예측할 수 없으나 당사는 상기의 소송결과 등이 재무제표에 중요한 영향을 미치지 아니할 것으로 판단하고 있습니다.

(2) 지급보증 및 약정사항

당기말 현재 지급보증 및 약정의 종류별 금액은 다음과 같습니다.

(단위: 백만원)			
구분		당기말	전기말
지급보증	확정지급보증	4,000	-
약정	원화대출약정	981,589	806,375
합 계		985,589	806,375

(3) 당좌차월 약정

당기말 현재 당사는 신한은행과 당좌차월약정을 체결하고 있으며, 당좌차월 한도액은 신한은행 70,000백만원입니다.

39. 법인세비용 및 이연법인세

(1) 법인세비용 구성내역

당기와 전기의 법인세비용 산출내역은 다음과 같습니다.

(단위: 백만원)		
구 분	제 29(당) 기	제 28(전) 기
법인세 부담액(*1)	34,983	30,482
일시적차이로 인한 이연법인세 변동액(*2)	2,748	9,123
자본에 직접 반영된 당기법인세비용	1,656	351
법인세비용	39,387	39,956

(*1) 당기 법인세 부담액에는 전기 이전의 법인세비용에 대한 조정이 포함되어 있습니다.

(*2) 이연법인세자산(부채)는 일시적차이의 실현이 예상되는 회계연도에 적용되는 법인세율을 사용하여 측정하고 있습니다.

(2) 법인세비용 차이내역

당기와 전기 중 법인세비용차감전순이익과 법인세비용간의 관계는 다음과 같습니다.

(단위: 백만원)		
구분	제 29(당) 기	제 28(전) 기
법인세비용차감전순이익	163,798	146,007
적용세율에 따른 법인세	39,639	35,333
비과세수익으로 인한 차이 조정	(61)	(48)
비공제비용으로 인한 차이 조정	167	125
기타 차이 조정	(2,489)	2,884
연결납세로 인한 법인세효과	2,131	1,662
법인세비용	39,387	39,956
유효세율	24.05%	27.37%

(3) 이연법인세

당기와 전기 중 이연법인세자산(부채)의 변동내역은 다음과 같습니다.

<제 29(당) 기>

(단위: 백만원)					
구 분	기초금액	당기손익반영	기타포괄손익반영	자본조정반영	기말금액
손실충당금	4,370	(3,880)	-	-	490
이연대출부대손익	1,706	711	-	-	2,417
리스개설직접원가	(3,299)	(168)	-	-	(3,467)
관계기업에대한투자자산	1,251	661	-	-	1,912
미수수익	(1,026)	44	-	-	(982)
미지급비용	1,004	264	-	-	1,268
파생상품자산(부채)	(543)	(7)	331	-	(219)
확정급여채무	5,164	614	679	-	6,457
사외적립자산	(3,798)	(132)	63	-	(3,867)
전환증권전환이익	(418)	(346)	-	-	(764)
감가상각	445	(50)	-	-	395
대출채권	8,619	(7,246)	-	-	1,373
당기손익-공정가치측정금융자산	1,601	4,022	-	-	5,623
기타포괄손익-공정가치측정금융자산	1,066	-	40	-	1,106
상각후원가측정금융자산	13	(13)	-	-	-
기타	(1,292)	1,592	-	72	372
합 계	14,863	(3,934)	1,113	72	12,114

<제 28(전) 기>

(단위: 백만원)						
구 분	기초금액	IFRS9 효과	IFRS9기초	당기손익반영	기타포괄손익반영	기말금액
손실충당금	3,478	5,020	8,498	(4,128)	-	4,370
이연대출부대손익	783	-	783	923	-	1,706
리스개설직접원가	(3,769)	-	(3,769)	470	-	(3,299)
매도가능금융자산	6,582	(6,582)	-	-	-	-
만기보유금융자산	11	(11)	-	-	-	-
관계기업에대한투자자산	1,147	-	1,147	104	-	1,251
미수수익	(753)	-	(753)	(273)	-	(1,026)
미지급비용	1,077	-	1,077	(73)	-	1,004
파생상품자산(부채)	(9,171)	6,417	(2,754)	2,088	76	(590)
확정급여채무	3,877	-	3,877	364	923	5,164
사외적립자산	(2,654)	-	(2,654)	(1,237)	93	(3,798)
전환증권전환이익	(182)	-	(182)	(236)	-	(418)
감가상각	505	-	505	(60)	-	445
대출채권	14,673	(6,104)	8,569	50	-	8,619
당기손익-공정가치측정금융자산	-	5,235	5,235	(5,958)	-	(723)
기타포괄손익-공정가치측정금융자산	-	1,347	1,347	(209)	(72)	1,066
상각후원가측정금융자산	-	11	11	2	-	13
수입배당금	-	-	-	2,324	-	2,324
기타	2,719	330	3,049	(4,294)	-	(1,245)
합 계	18,323	5,663	23,986	(10,143)	1,020	14,863

(4) 자본에 직접 가감하는 항목과 관련된 법인세
당기와 전기 중 자본에 직접 인식되는 항목과 관련된 법인세는 다음과 같습니다.

(단위: 백만원)				
구 분	제 29(당) 기		제 28(전) 기	
	변동액	법인세효과	변동액	법인세효과
기타포괄손익-공정가치측정금융자산평가이익	(539)	148	815	(224)
현금흐름위험회피 파생상품평가손익	(1,203)	331	(277)	76
주식기준보상	(368)	102	864	(517)
확정급여부채의 재측정요소	(2,698)	742	(3,693)	1,016
신종자본증권	(1,210)	333	-	-
합 계	(6,018)	1,656	(2,291)	351

40. 주당순이익

당기와 전기의 주당순이익 계산내역은 다음과 같습니다.

(단위: 주, 백만원)		
구 분	제 29(당) 기	제 28(전) 기
당기순이익	124,411	106,051
가중평균보통유통주식수	32,250,000	32,250,000
기본 및 희석주당 순이익(원)	3,858	3,288

41. 현금흐름표에 대한 주식

(1) 당기말과 전기말 현재 현금및현금성자산의 내역은 다음과 같습니다.

(단위: 백만원)			
구 분	제 29(당) 기	제 28(전) 기	
현금	2	1	
원화예치금(*)	기타금융기관예치금	72,278	141,420
외화예치금(*)	외화정기예치금	6,947	20,125
	외화기타예치금	830	1,873
	소 계	7,777	21,998
합 계	80,057	163,419	

(*) 취득일로부터 만기일이 3개월 이내인 사용가능예치금입니다.

(2) 당기와 전기의 현금의 유입과 유출이 없는 거래의 주요 내용은 다음과 같습니다.

(단위: 백만원)		
구 분	제 29(당) 기	제 28(전) 기
상각후원가측정대출채권 제각	2,110	18,324
상각후원가측정대출채권 출자전환	2,265	-

(3) 재무활동에서 생기는 부채의 당기와 전기 중 변동내역은 다음과 같습니다.

<제 29(당) 기>

(단위: 백만원)				
구분	위험회피 파생상품부채	차입부채	사채	리스부채
기초	3,651	580,000	4,608,639	648
현금흐름변동	(2,828)	410,000	825,039	(493)
차입부채의 발행	-	1,285,000	-	-
차입부채의 상환	-	(875,000)	-	-
사채의 발행	-	-	2,666,611	-
사채의 상환	-	-	(1,841,572)	-
파생상품의 결제	(2,828)	-	-	-
리스료의 지급	-	-	-	(493)
환율변동효과	-	-	5,439	-
공정가치변동	868	-	-	-
그 밖의 변동	(1,691)	-	2,542	858
기말	-	990,000	5,441,659	1,013

<제 28(전) 기>

(단위: 백만원)			
구분	위험회피 파생상품부채	차입부채	사채
기초	5,546	919,000	3,489,146
현금흐름변동	510	(339,000)	1,108,158
차입부채의 발행	-	2,337,000	-
차입부채의 상환	-	(2,676,000)	-
사채의 발행	-	-	2,736,728
사채의 상환	-	-	(1,628,570)
파생상품의 결제	510	-	-
환율변동효과	-	-	8,856
공정가치변동	(1,895)	-	-
그 밖의 변동	(510)	-	2,479
기말	3,651	580,000	4,608,639

42. 특수관계자 거래

(1) 당기말과 전기말 현재 지배·종속관계에 있는 회사의 내역은 다음과 같습니다.

회사명	관 계
신한금융지주회사	지배회사
현대 유퍼스트 사모특별자산투자신탁2호	연결대상 종속기업
오라이언 메자닌 전문투자형 사모투자신탁 제5호	연결대상 종속기업
마스턴 전문투자형 사모부동산투자신탁 제36호	연결대상 종속기업
파인밸류PostIPO플러스전문투자형사모증권투자신탁 (*)	연결대상 종속기업
품에 채무조정채권 전문투자형 사모투자신탁 제1호(*)	연결대상 종속기업
케이티브이에프-신한 기술사업화 제1호(*)	연결대상 종속기업

(*) 당기 중 신규로 종속기업에 포함되었습니다.

(2) 특수관계자 채권·채무

당기말과 전기말 현재 특수관계자 간의 중요한 채권·채무의 내역은 다음과 같습니다.

(단위: 백만원)				
특수관계구분	회사명	계정과목	제 29(당) 기	제 28(전) 기
지배기업	신한금융지주	미수금	1	-
		차입부채	530,000	450,000
		미지급비용	5,117	4,179
		당기법인세부채	18,554	22,629
기타	신한은행	현금및상각후원가측정예치금	903	1,504
		미수수익	-	35
		상각후원가측정대출채권	1,000	12,000
		대손충당금	(3)	(61)
		임차보증금	13,475	13,525
		사용권자산	500	-
		선급비용	-	49
		리스부채	52	-
	신한카드	미지급금	196	157
	신한신용정보	미지급금	3	-
	신한DS	미지급금	2	1
	신한금융투자	현금및상각후원가측정예치금	33,716	50,626
		미수금	91	-
		임차보증금	2,708	2,650
		사용권자산	135	-
		대출채권	15,000	-
		선수수익	130	-
		선급비용	-	123
합 계		채권	67,526	80,451
		채무	554,054	476,966

(3) 특수관계자 수익·비용

당기와 전기 중 특수관계자 간의 중요한 거래내역은 다음과 같습니다.

(단위 : 백만원)				
특수관계구분	회사명	계정과목	제 29(당) 기	제 28(전) 기
지배기업	신한금융지주	이자비용	10,934	12,276
		수수료비용	1,025	1,009
		일반관리비	-	1
기타	신한은행	이자수익	770	851
		임차료비용	750	906
		이자비용	1	-
		일반관리비	97	5
		신용손실충당금전입(환입)	(58)	4
	신한금융투자	이자수익	102	113
		이자비용	-	45
		수수료비용	47	-
		임차료비용	165	106
		일반관리비	17	-
		파생상품거래이익	40	2,880
		파생상품거래손실	632	-
		신용손실충당금전입	16	-
	신한신용정보	수수료비용	55	102
	신한DS	일반관리비	1,881	848
신한생명	일반관리비	5	11	
관계기업	에스피신기술사업투자조합1호(*1)	수수료수익	-	317
	IBKS신한창조경제신기술사업투자조합(*1)	수수료수익	380	13
		배당수익	76	30
	IBKS신한창조경제신기술사업투자조합2호	수수료수익	8	16
		배당수익	13	-
	에스엠신기술사업투자조합제1호	수수료수익	14	55
		배당수익	-	330
	마이다스동아스노우볼투자조합	수수료수익	119	47
		배당수익	780	-
	에스티아이신성장동력투자조합(*1)	수수료수익	-	16
		배당수익	-	113
	신한-마이다스동아세컨더리투자조합	수수료수익	187	71
		배당수익	-	98
	신한-알바트로스기술투자펀드	수수료수익	216	216
	신한-케이투글로벌소재투자조합	수수료수익	19	20
	신한케이프제일호신기술투자조합	수수료수익	101	82
		배당수익	250	-
	시너지-신한메자닌신기술투자조합	수수료수익	94	127
	신한-엔베스터유동화전문펀드	수수료수익	361	214
	신한-얼머스투자조합1호	수수료수익	76	51
신한피에스신기술사업투자조합제1호	수수료수익	20	12	
신한-수인베스트먼트 청년창업투자조합	수수료수익	275	-	

신한-라이노스 1호 신기술사업투자조합	수수료수익	64	-
피에스에이-신한투자조합1호	수수료수익	50	-
원신한퓨처스 신기술투자조합 제1호	수수료수익	144	-
키움-신한 이노베이션 제1호 투자조합	수수료수익	67	-
원신한 글로벌 신기술투자조합 제1호	수수료수익	151	-
열림-신한 포트폴리오 투자조합 제1호	수수료수익	59	-
케이에스티-신한 실험실창업 제1호 투자조합	수수료수익	100	-
퓨처플레이-신한 테크이노베이션 제1호	수수료수익	7	-
아시아퍼시픽39호선박투자회사(*1)	배당수익	-	142
케이클라비스마이스터신기술조합제심호	배당수익	13	-
리치먼드사모용인판매시설부동산투자신탁(*1)	배당수익	-	2,386
KTB칸피던스사모부동산투자신탁제65호	배당수익	215	390
JBUS핀테크인컴전문투자형사모투자신탁2호(*1)	배당수익	-	61
메리츠 AI-SingA330-A전문투자형사모특별자산투자신탁	배당수익	102	171
메리츠 AI-SingA330-B전문투자형사모특별자산투자신탁	배당수익	266	312
한국대안투자자원유동화전문투자형사모투자신탁제6호	배당수익	-	48
파인아시아우담보개인채무조정채권신탁15호(*1)	배당수익	-	3
GB전문투자형사모증권투자신탁3호	배당수익	377	410
현대인베스트BMC전문투자형사모투자신탁1호	배당수익	12	163
파인아시아우담보개인채무조정채권신탁18호(*1)	배당수익	-	35
케이클라비스마이스터신기술조합제2호(*1)	배당수익	-	197
보고Debt Strategy전문투자형사모부동산투자신탁4호	배당수익	340	142
플랫폼파트너스브릭세이브전문투자형사모투자신탁1호	배당수익	198	496
신한-스타셋헬스케어투자조합제1호(*1)	배당수익	-	315
파인밸류Project1호전문투자형사모투자신탁	배당수익	289	-
케이클라비스마이스터신기술조합 4호(*1)	배당수익	-	58
KDBC마이더스동아스노우볼투자조합2호	배당수익	-	240
이지스글로벌개인신용회복채권투자신탁150-1호	배당수익	831	313
흥국글로벌하이클래스전문투자형사모투자신탁37호	배당수익	-	822
아이리스개인채무조정채권전문투자형사모투자신탁제1호	배당수익	14	158
KTB항공기전문투자형사모투자신탁제16호	배당수익	285	49
신한AIM재간접전문투자형사모투자신탁1-A호	배당수익	642	293
대신하임전문투자형사모투자신탁제1808호	배당수익	297	214
에스피신기술사업투자조합1호(*1)	배당수익	-	1,822
이엔티그리스신기술사업투자조합1호(*1)	배당수익	-	615
키움마일스톤US전문투자형사모부동산투자신탁제16-A	배당수익	1,034	316
드림하이 투자조합3호	배당수익	524	-
현대시준IV 메자닌전문투자형사모증권투자신탁	배당수익	247	-
브레인 전문투자형 사모투자신탁 제6호	배당수익	15	-
퍼시픽전문투자형사모증권투자신탁제20호	배당수익	253	-
삼천리미드스트림전문투자형사모투자신탁제5-4호	배당수익	1,095	-
메가피에스 마일스톤 투자조합 제2호	배당수익	292	-
아주-SHC 상생기업 4호 투자조합	배당수익	654	-
케이클라비스 마이스터 신기술조합 제심철호	배당수익	79	-
이베스트-히스토리 2018-4 바이오 투자조합	배당수익	185	-

	마이다스글로벌DEBT전문투자형사모부동산신탁제6호	배당수익	981	-
	수성메자닌전문투자형사모증권투자신탁	배당수익	193	-
	신한BNPP스페인폐기물사업전문투자형사모신탁제1호	배당수익	359	-
	퍼시픽전문투자형사모부동산신탁제30호	배당수익	764	-
	마스틴전문투자형사모부동산투자신탁제68호	배당수익	236	-
	프렌드 신기술사업투자조합 6호	배당수익	66	-
	리치먼드전문투자형사모부동산투자신탁82호	배당수익	431	-
	NH-Amundi글로벌인프라전문사모특별신탁14호	배당수익	399	-
	자비스메모리얼전문투자형사모투자신탁제1호	배당수익	112	-
합 계		수익	16,343	15,843
		비용	15,567	15,313

(*1) 당기 중 청산으로 관계기업에서 제외되었습니다.

(4) 특수관계자 자금거래 내역

당기와 전기 중 특수관계자와의 자금거래 내역은 다음과 같습니다.

<제 29(당) 기 >

(단위: 백만원)					
특수관계구분	회사명	자금대여거래		자금차입거래	
		대여	회수	차입	상환
지배기업	신한금융지주	-	-	230,000	150,000
기타	신한은행	-	11,000	-	-
	신한금융투자	15,000	-	-	-
합 계		15,000	11,000	230,000	150,000

<제 28(전) 기 >

(단위: 백만원)					
특수관계구분	회사명	자금대여거래		자금차입거래	
		대여	회수	차입	상환
지배기업	신한금융지주	-	-	50,000	130,000
기타	신한은행	3,000	1,000	-	-
합 계		3,000	1,000	50,000	130,000

(5) 주요 경영진에 대한 보상이나 급여

당사는 기업활동의 계획·운영·통제에 대하여 중요한 권한과 책임을 가진 등기임원비등기 임원, 내부감사 책임자 및 각 사업부문장 등을 주요경영진으로 판단하였으며, 당기와 전기 중 주요 경영진에 대한 보상 내역은 다음과 같습니다.

(단위: 백만원)		
계정과목	제 29(당) 기	제 28(전) 기
급여와 상여	2,698	2,222
퇴직급여	74	70
주식기준보상	1,141	1,099
합 계	3,913	3,391

6. 기타 재무에 관한 사항

가. 대손충당금 설정현황

계정과목별 대손충당금 설정 내용

(단위 : 백만원, %)

구분	계정과목	채권 총액	대손충당금	대손충당금 설정율(%)
제29기	리스자산	432,431	15,983	3.70%
	대출채권	4,770,391	52,324	1.10%
	신기술금융대출금	17,707		0.00%
	할부금융채권	465,750	1,869	0.40%
	팩토링채권	11,720	81	0.69%
	지급보증	-	-	-
	미수금	390	69	17.71%
	선급금(여신성가지급금)	1,466	337	22.98%
	합 계	5,699,854	70,663	1.24%
제28기	리스자산	508,059	15,057	2.96
	대출채권	3,594,637	55,703	1.55
	신기술금융대출금	11,308	-	0.00
	할부금융채권	628,518	1,860	0.30
	팩토링채권	11,603	77	0.66
	지급보증	-	-	0.00
	미수금	1,819	58	3.19
	선급금(여신성가지급금)	1,405	325	23.10
	합 계	4,757,349	73,079	1.54
제27기	리스자산	662,250	17,335	2.62
	대출채권	2,932,279	54,858	1.87
	신기술금융대출금	13,517	349	2.58
	할부금융채권	588,865	2,152	0.37
	팩토링채권	10,007	61	0.61
	지급보증	-	-	-
	미수금	309	103	33.44
	선급금(여신성가지급금)	1,462	303	20.74
	합 계	4,208,689	75,161	1.79

나. 채무증권 발행실적 등

채무증권 발행실적

(기준일 : 2019년 12월 31일)

(단위 : 원, %)

발행회사	증권종류	발행방법	발행일자	권면(전자등록)총액	이자율	평가등급 (평가기관)	만기일	상환 여부	주관회사
------	------	------	------	------------	-----	----------------	-----	----------	------

신한캐피탈	기업어음 증권	사모	2019.01.14	30,000	2.235%	A1(한신평,한 기평,NICE)	2019.04.12	상환	BNK투자증권
신한캐피탈	기업어음 증권	사모	2019.01.14	20,000	2.239%	A1(한신평,한 기평,NICE)	2019.05.14	상환	BNK투자증권
신한캐피탈	전자단기 사채	사모	2019.01.25	20,000	1.951%	A1(한신평,한 기평,NICE)	2019.02.07	상환	부국증권
신한캐피탈	전자단기 사채	사모	2019.01.25	10,000	1.891%	A1(한신평,한 기평,NICE)	2019.01.31	상환	BNK투자증권
신한캐피탈	전자단기 사채	사모	2019.01.25	30,000	1.951%	A1(한신평,한 기평,NICE)	2019.02.07	상환	우리종합금융
신한캐피탈	전자단기 사채	사모	2019.01.28	60,000	1.900%	A1(한신평,한 기평,NICE)	2019.01.31	상환	BNK투자증권
신한캐피탈	회사채	공모	2019.01.30	60,000	2.288%	AA-(한신평 ,한기평 ,NICE)	2021.12.30	미상환	미래에셋대우
신한캐피탈	회사채	공모	2019.01.30	20,000	2.305%	AA-(한신평 ,한기평 ,NICE)	2022.01.28	미상환	미래에셋대우
신한캐피탈	전자단기 사채	사모	2019.02.08	20,000	1.841%	A1(한신평,한 기평,NICE)	2019.02.14	상환	BNK투자증권
신한캐피탈	전자단기 사채	사모	2019.02.08	20,000	1.841%	A1(한신평,한 기평,NICE)	2019.02.14	상환	부국증권
신한캐피탈	회사채	공모	2019.02.13	30,000	2.176%	AA-(한신평 ,한기평 ,NICE)	2021.02.10	미상환	KB증권
신한캐피탈	회사채	공모	2019.02.13	40,000	2.228%	AA-(한신평 ,한기평 ,NICE)	2022.02.11	미상환	KB증권
신한캐피탈	회사채	공모	2019.02.20	30,000	2.165%	AA-(한신평 ,한기평 ,NICE)	2021.02.19	미상환	한국투자증권
신한캐피탈	회사채	공모	2019.02.20	60,000	2.225%	AA-(한신평 ,한기평 ,NICE)	2022.02.18	미상환	한국투자증권
신한캐피탈	기업어음 증권	사모	2019.02.26	20,000	2.025%	A1(한신평,한 기평,NICE)	2019.07.12	상환	BNK투자증권
신한캐피탈	기업어음 증권	사모	2019.02.26	40,000	2.039%	A1(한신평,한 기평,NICE)	2019.08.09	상환	BNK투자증권
신한캐피탈	회사채	공모	2019.03.15	60,000	2.123%	AA-(한신평 ,한기평 ,NICE)	2021.03.15	미상환	미래에셋대우(주)
신한캐피탈	회사채	공모	2019.03.19	20,000	2.122%	AA-(한신평 ,한기평 ,NICE)	2020.07.17	미상환	교보증권

신한캐피탈	회사채	공모	2019.03.19	20,000	2.136%	AA-(한신평,한기평,NICE)	2020.09.18	미상환	교보증권
신한캐피탈	회사채	공모	2019.03.19	20,000	2.136%	AA-(한신평,한기평,NICE)	2020.10.19	미상환	교보증권
신한캐피탈	회사채	공모	2019.03.19	40,000	2.189%	AA-(한신평,한기평,NICE)	2022.03.18	미상환	교보증권
신한캐피탈	기업어음증권	사모	2019.03.27	40,000	2.013%	A1(한신평,한기평,NICE)	2019.07.19	상환	우리종합금융
신한캐피탈	기업어음증권	사모	2019.03.27	30,000	2.015%	A1(한신평,한기평,NICE)	2019.08.07	상환	BNK투자증권
신한캐피탈	기업어음증권	사모	2019.03.27	30,000	2.033%	A1(한신평,한기평,NICE)	2019.10.18	상환	우리종합금융
신한캐피탈	기업어음증권	사모	2019.03.27	30,000	2.033%	A1(한신평,한기평,NICE)	2019.10.18	상환	BNK투자증권
신한캐피탈	회사채	공모	2019.04.05	90,000	2.080%	AA-(한신평,한기평,NICE)	2022.04.05	미상환	KB증권
신한캐피탈	기업어음증권	사모	2019.04.16	40,000	1.947%	A1(한신평,한기평,NICE)	2019.06.18	상환	BNK투자증권
신한캐피탈	전자단기사채	사모	2019.04.16	40,000	1.941%	A1(한신평,한기평,NICE)	2019.04.29	상환	우리종합금융
신한캐피탈	회사채	공모	2019.04.26	40,000	2.051%	AA-(한신평,한기평,NICE)	2021.04.26	미상환	NH투자증권
신한캐피탈	회사채	공모	2019.04.26	60,000	2.054%	AA-(한신평,한기평,NICE)	2021.08.26	미상환	NH투자증권
신한캐피탈	회사채	공모	2019.04.26	50,000	2.049%	AA-(한신평,한기평,NICE)	2022.04.26	미상환	NH투자증권
신한캐피탈	기업어음증권	사모	2019.04.29	15,000	1.961%	A1(한신평,한기평,NICE)	2019.11.15	상환	신영증권
신한캐피탈	기업어음증권	사모	2019.04.29	20,000	1.981%	A1(한신평,한기평,NICE)	2020.02.14	미상환	신영증권
신한캐피탈	기업어음증권	사모	2019.04.29	10,000	1.981%	A1(한신평,한기평,NICE)	2020.02.14	미상환	한양증권
신한캐피탈	기업어음증권	사모	2019.04.29	20,000	1.994%	A1(한신평,한기평,NICE)	2020.03.13	미상환	우리종합금융
신한캐피탈	전자단기사채	사모	2019.05.02	30,000	1.913%	A1(한신평,한기평,NICE)	2019.05.29	상환	우리종합금융
신한캐피탈	기업어음증권	사모	2019.05.09	20,000	1.966%	A1(한신평,한기평,NICE)	2020.01.17	미상환	우리종합금융

신한캐피탈	기업어음 증권	사모	2019.05.09	20,000	1.966%	A1(한신평,한 기평,NICE)	2020.01.17	미상환	BNK투자증권
신한캐피탈	기업어음 증권	사모	2019.05.14	15,000	1.976%	A1(한신평,한 기평,NICE)	2020.04.17	미상환	우리종합금융
신한캐피탈	기업어음 증권	사모	2019.05.14	15,000	1.976%	A1(한신평,한 기평,NICE)	2020.04.17	미상환	BNK투자증권
신한캐피탈	기업어음 증권	사모	2019.05.20	10,000	1.961%	A1(한신평,한 기평,NICE)	2020.03.10	미상환	우리종합금융
신한캐피탈	기업어음 증권	사모	2019.05.20	20,000	1.964%	A1(한신평,한 기평,NICE)	2020.04.14	미상환	우리종합금융
신한캐피탈	기업어음 증권	사모	2019.05.20	20,000	1.947%	A1(한신평,한 기평,NICE)	2020.02.12	미상환	부국증권
신한캐피탈	기업어음 증권	사모	2019.05.20	20,000	1.967%	A1(한신평,한 기평,NICE)	2020.05.08	미상환	부국증권
신한캐피탈	기업어음 증권	공모	2019.05.28	30,000	1.935%	AA-(한신평 ,한기평 ,NICE)	2021.01.28	미상환	미래에셋대우
신한캐피탈	회사채	공모	2019.05.28	40,000	1.949%	AA-(한신평 ,한기평 ,NICE)	2021.05.28	미상환	미래에셋대우
신한캐피탈	회사채	공모	2019.05.28	70,000	1.958%	AA-(한신평 ,한기평 ,NICE)	2022.05.27	미상환	미래에셋대우
신한캐피탈	회사채	공모	2019.05.28	80,000	2.031%	AA-(한신평 ,한기평 ,NICE)	2023.05.26	미상환	미래에셋대우
신한캐피탈	회사채	공모	2019.06.07	30,000	1.890%	AA-(한신평 ,한기평 ,NICE)	2021.07.07	미상환	KB증권
신한캐피탈	회사채	공모	2019.06.07	30,000	1.891%	AA-(한신평 ,한기평 ,NICE)	2021.08.06	미상환	KB증권
신한캐피탈	회사채	공모	2019.06.07	30,000	1.906%	AA-(한신평 ,한기평 ,NICE)	2022.06.07	미상환	KB증권
신한캐피탈	회사채	공모	2019.06.24	70,000	1.790%	AA-(한신평 ,한기평 ,NICE)	2022.06.24	미상환	한국투자증권
신한캐피탈	회사채	공모	2019.06.24	30,000	1.828%	AA-(한신평 ,한기평 ,NICE)	2023.06.23	미상환	한국투자증권
신한캐피탈	회사채	공모	2019.06.24	20,000	1.905%	AA-(한신평 ,한기평 ,NICE)	2024.06.24	미상환	한국투자증권

신한캐피탈	회사채	공모	2019.07.04	50,000	1.795%	AA-(한신평 ,한기평 ,NICE)	2022.07.04	미상환	키움증권
신한캐피탈	회사채	공모	2019.07.12	30,000	1.758%	AA-(한신평 ,한기평 ,NICE)	2021.12.10	미상환	NH투자증권
신한캐피탈	회사채	공모	2019.07.12	50,000	1.760%	AA-(한신평 ,한기평 ,NICE)	2022.07.12	미상환	NH투자증권
신한캐피탈	회사채	공모	2019.07.12	10,000	1.903%	AA-(한신평 ,한기평 ,NICE)	2024.07.12	미상환	NH투자증권
신한캐피탈	회사채	공모	2019.07.26	40,000	1.600%	AA-(한신평 ,한기평 ,NICE)	2021.10.26	미상환	KB증권
신한캐피탈	회사채	공모	2019.07.26	40,000	1.603%	AA-(한신평 ,한기평 ,NICE)	2021.11.26	미상환	KB증권
신한캐피탈	기업어음 증권	사모	2019.08.05	20,000	1.583%	A1(한신평,한 기평,NICE)	2019.09.20	상환	우리종합금융
신한캐피탈	기업어음 증권	사모	2019.08.05	20,000	1.587%	A1(한신평,한 기평,NICE)	2019.11.15	상환	우리종합금융
신한캐피탈	기업어음 증권	사모	2019.08.05	20,000	1.588%	A1(한신평,한 기평,NICE)	2019.12.06	상환	BNK투자증권
신한캐피탈	신종자본 증권	사모	2019.08.08	100,000	3.909%	U-A(한신평 ,한기평 ,NICE)	2049.08.08	미상환	미래에셋대우
신한캐피탈	기업어음 증권	사모	2019.08.27	20,000	1.600%	A1(한신평,한 기평,NICE)	2020.06.10	미상환	우리종합금융
신한캐피탈	회사채	공모	2019.08.28	30,000	1.503%	AA-(한신평 ,한기평 ,NICE)	2020.08.28	미상환	한국투자증권
신한캐피탈	회사채	공모	2019.08.28	30,000	1.506%	AA-(한신평 ,한기평 ,NICE)	2020.10.28	미상환	한국투자증권
신한캐피탈	회사채	공모	2019.08.28	20,000	1.508%	AA-(한신평 ,한기평 ,NICE)	2020.12.28	미상환	한국투자증권
신한캐피탈	회사채	공모	2019.08.28	50,000	1.657%	AA-(한신평 ,한기평 ,NICE)	2024.08.28	미상환	한국투자증권
신한캐피탈	기업어음 증권	사모	2019.09.02	10,000	1.667%	A1(한신평,한 기평,NICE)	2020.04.10	미상환	우리종합금융
신한캐피탈	기업어음 증권	사모	2019.09.02	10,000	1.670%	A1(한신평,한 기평,NICE)	2020.05.20	미상환	우리종합금융

신한캐피탈	기업어음 증권	사모	2019.09.02	30,000	1.685%	A1(한신평,한 기평,NICE)	2020.07.23	미상환	우리종합금융
신한캐피탈	회사채	공모	2019.09.05	50,000	1.674%	AA-(한신평 ,한기평 ,NICE)	2021.09.03	미상환	KB증권
신한캐피탈	회사채	공모	2019.09.05	20,000	1.671%	AA-(한신평 ,한기평 ,NICE)	2021.10.05	미상환	KB증권
신한캐피탈	회사채	공모	2019.09.05	20,000	1.667%	AA-(한신평 ,한기평 ,NICE)	2021.11.05	미상환	KB증권
신한캐피탈	회사채	공모	2019.09.05	10,000	1.844%	AA-(한신평 ,한기평 ,NICE)	2024.09.04	미상환	KB증권
신한캐피탈	회사채	공모	2019.09.05	70,000	1.841%	AA-(한신평 ,한기평 ,NICE)	2024.09.05	미상환	KB증권
신한캐피탈	회사채	공모	2019.09.26	10,000	1.797%	AA-(한신평 ,한기평 ,NICE)	2021.04.26	미상환	미래에셋대우
신한캐피탈	회사채	공모	2019.09.26	20,000	1.792%	AA-(한신평 ,한기평 ,NICE)	2021.06.25	미상환	미래에셋대우
신한캐피탈	회사채	공모	2019.09.26	20,000	1.788%	AA-(한신평 ,한기평 ,NICE)	2021.07.26	미상환	미래에셋대우
신한캐피탈	회사채	공모	2019.09.26	20,000	1.781%	AA-(한신평 ,한기평 ,NICE)	2021.11.26	미상환	미래에셋대우
신한캐피탈	회사채	공모	2019.09.26	50,000	1.779%	AA-(한신평 ,한기평 ,NICE)	2021.12.24	미상환	미래에셋대우
신한캐피탈	회사채	공모	2019.10.15	50,000	1.571%	AA-(한신평 ,한기평 ,NICE)	2022.01.14	미상환	엔에이치투자증권(주)
신한캐피탈	회사채	공모	2019.10.15	50,000	1.610%	AA-(한신평 ,한기평 ,NICE)	2022.09.15	미상환	엔에이치투자증권(주)
신한캐피탈	회사채	공모	2019.10.15	40,000	1.614%	AA-(한신평 ,한기평 ,NICE)	2022.10.14	미상환	엔에이치투자증권(주)
신한캐피탈	기업어음 증권	사모	2019.10.31	20,000	1.720%	A1(한신평,한 기평,NICE)	2020.09.23	미상환	우리종합금융(주)
신한캐피탈	회사채	공모	2019.11.08	10,000	1.738%	AA-(한신평 ,한기평 ,NICE)	2021.09.08	미상환	한국투자증권

신한캐피탈	회사채	공모	2019.11.08	10,000	1.759%	AA-(한신평 ,한기평 ,NICE)	2021.12.08	미상환	한국투자증권
신한캐피탈	회사채	공모	2019.11.08	20,000	1.766%	AA-(한신평 ,한기평 ,NICE)	2022.01.07	미상환	한국투자증권
신한캐피탈	회사채	공모	2019.11.08	10,000	1.773%	AA-(한신평 ,한기평 ,NICE)	2022.02.08	미상환	한국투자증권
신한캐피탈	회사채	공모	2019.11.08	20,000	1.795%	AA-(한신평 ,한기평 ,NICE)	2022.05.06	미상환	한국투자증권
신한캐피탈	회사채	공모	2019.11.08	80,000	1.843%	AA-(한신평 ,한기평 ,NICE)	2022.11.08	미상환	한국투자증권
신한캐피탈	회사채	공모	2019.11.20	40,000	1.777%	AA-(한신평 ,한기평 ,NICE)	2022.01.20	미상환	한국투자증권
신한캐피탈	회사채	공모	2019.11.20	20,000	1.783%	AA-(한신평 ,한기평 ,NICE)	2022.03.18	미상환	한국투자증권
신한캐피탈	회사채	공모	2019.11.20	40,000	1.813%	AA-(한신평 ,한기평 ,NICE)	2022.08.19	미상환	한국투자증권
신한캐피탈	회사채	공모	2019.11.20	30,000	1.820%	AA-(한신평 ,한기평 ,NICE)	2022.09.20	미상환	한국투자증권
신한캐피탈	회사채	공모	2019.11.20	40,000	1.828%	AA-(한신평 ,한기평 ,NICE)	2022.10.20	미상환	한국투자증권
신한캐피탈	회사채	공모	2019.11.20	60,000	1.836%	AA-(한신평 ,한기평 ,NICE)	2022.11.18	미상환	한국투자증권
신한캐피탈	회사채	공모	2019.12.02	30,000	1.743%	AA-(한신평 ,한기평 ,NICE)	2021.12.31	미상환	교보증권
신한캐피탈	회사채	공모	2019.12.02	20,000	1.764%	AA-(한신평 ,한기평 ,NICE)	2022.09.02	미상환	교보증권
신한캐피탈	회사채	공모	2019.12.02	20,000	1.761%	AA-(한신평 ,한기평 ,NICE)	2022.12.02	미상환	교보증권
신한캐피탈	기업어음 증권	사모	2019.12.10	30,000	1.830%	A1(한신평,한 기평,NICE)	2020.06.18	미상환	우리종합금융
신한캐피탈	기업어음 증권	사모	2019.12.10	10,000	1.830%	A1(한신평,한 기평,NICE)	2020.08.10	미상환	우리종합금융

신한캐피탈	기업어음 증권	사모	2019.12.10	30,000	1.790%	A1(한신평,한 기평,NICE)	2020.10.23	미상환	우리종합금융
신한캐피탈	기업어음 증권	사모	2019.12.10	20,000	1.790%	A1(한신평,한 기평,NICE)	2020.11.10	미상환	우리종합금융
신한캐피탈	기업어음 증권	사모	2019.12.11	30,000	1.830%	A1(한신평,한 기평,NICE)	2020.07.28	미상환	우리종합금융
신한캐피탈	기업어음 증권	사모	2019.12.12	20,000	1.830%	A1(한신평,한 기평,NICE)	2020.08.12	미상환	우리종합금융
신한캐피탈	기업어음 증권	사모	2019.12.12	20,000	1.790%	A1(한신평,한 기평,NICE)	2020.12.07	미상환	우리종합금융
신한캐피탈	회사채	공모	2019.12.18	20,000	1.706%	AA-(한신평 ,한기평 ,NICE)	2022.01.18	미상환	KB증권
신한캐피탈	회사채	공모	2019.12.18	60,000	1.717%	AA-(한신평 ,한기평 ,NICE)	2022.02.18	미상환	KB증권
신한캐피탈	회사채	공모	2019.12.18	20,000	1.754%	AA-(한신평 ,한기평 ,NICE)	2022.12.16	미상환	KB증권
신한캐피탈	회사채	공모	2019.12.27	40,000	1.696%	AA-(한신평 ,한기평 ,NICE)	2022.01.27	미상환	교보증권
합 계	-	-	-	3,565,000	-	-	-	-	-

(2)기업어음증권 미상환 잔액

(기준일 : 2019년 12월 31일)

(단위 : 백만원)

잔여만기		10일 이하	10일초과 30일이하	30일초과 90일이하	90일초과 180일이하	180일초과 1년이하	1년초과 2년이하	2년초과 3년이하	3년 초과	합 계
미상환 잔액	공모	-	-	-	-	-	-	-	-	-
	사모	-	40,000	80,000	160,000	180,000	-	-	-	460,000
	합계	-	40,000	80,000	160,000	180,000	-	-	-	460,000

(3)전자단기사채 미상환 잔액

단기사채 미상환 잔액

(기준일 : 2019년 12월 31일)

(단위 : 원)

잔여만기		10일 이하	10일초과 30일이하	30일초과 90일이하	90일초과 180일이하	180일초과 1년이하	합 계	발행 한도	잔여 한도
미상환 잔액	공모	-	-	-	-	-	-	-	-
	사모	-	-	-	-	-	-	-	-
	합계	-	-	-	-	-	-	-	-

(4)회사채 미상환 잔액

(기준일 : 2019년 12월 31일)

(단위 : 백만원)

잔여만기	1년 이하	1년초과	2년초과	3년초과	4년초과	5년초과	10년초과	합 계
------	-------	------	------	------	------	------	-------	-----

			2년이하	3년이하	4년이하	5년이하	10년이하		
미상환 잔액	공모	1,756,312	2,070,000	1,310,000	110,000	160,000	40,000	-	5,446,312
	사모	-	-	-	-	-	-	-	-
	합계	1,756,312	2,070,000	1,310,000	110,000	160,000	40,000	-	5,446,312

(5)신종자본증권 미상환 잔액

(기준일 : 2019년 12월 31일)

(단위 : 백만원)

잔여만기		1년 이하	1년초과 5년이하	5년초과 10년이하	10년초과 15년이하	15년초과 20년이하	20년초과 30년이하	30년초과	합 계
미상환 잔액	공모	-	-	-	-	-	-	-	-
	사모	-	-	-	-	-	100,000	-	100,000
	합계	-	-	-	-	-	100,000	-	100,000

(6)조건부자본증권 미상환 잔액

(기준일 : 2019년 12월 31일)

(단위 : 백만원)

잔여만기		1년 이하	1년초과 2년이하	2년초과 3년이하	3년초과 4년이하	4년초과 5년이하	5년초과 10년이하	10년초과 20년이하	20년초과 30년이하	30년초과	합 계
미상환 잔액	공모	-	-	-	-	-	-	-	-	-	-
	사모	-	-	-	-	-	-	-	-	-	-
	합계	-	-	-	-	-	-	-	-	-	-

IV. 이사의 경영진단 및 분석의견

1. 예측정보에 대한 주의사항

당사가 동 사업보고서에서 미래에 발생할 것으로 예상·예측한 활동, 사건 또는 현상은 당해 공시서류 작성시점의 사건 및 재무성과에 대하여 회사의 견해를 반영한 것입니다.

동 예측정보는 미래 사업환경과 관련된 다양한 가정에 기초하고 있으며, 동 가정들은 결과적으로 부정확한 것으로 판명될 수도 있습니다. 또한, 이러한 가정들에는 예측정보에서 기재한 예상치와 실제 결과 간에 중요한 차이를 초래할 수 있는 위험, 불확실성 및 기타 요인을 포함하고 있습니다.

이러한 중요한 차이를 초래할 수 있는 요인에는 회사 내부경영과 관련된 요인과 외부환경에 관한 요인이 포함되어 있으며, 이에 한하지 않습니다. 당사는 동 예측정보 작성시점 이후에 발생하는 위험 또는 불확실성을 반영하기 위하여 예측정보에 기재한 사항을 수정하는 정정 보고서를 공시할 의무는 없습니다.

결론적으로, 동 사업보고서상에 회사가 예상한 결과 또는 사항이 실현되거나 회사가 당초에 예상한 영향이 발생한다는 확신을 제공할 수 없습니다. 동 보고서에 기재된 예측정보는 동 보고서 작성시점을 기준으로 작성한 것이며, 회사가 이러한 위험요인이나 예측정보를 업데이트할 예정이 없음을 유의하시기 바랍니다.

2. 개요

□ 주요 경영지표

구 분	2019년	2018년	증감율(%p)
조정자기자본비율(%)	13.07	13.15	(0.09)
단순자기자본비율(%)	12.59	12.24	0.35
고정이하채권비율(%)	0.77	0.97	(0.20)
연체채권비율(%)	0.60	0.89	(0.29)
대손충당금적립비율(%)	100.96	126.71	(25.75)
총자산이익율(%)	1.84	1.85	(0.02)
자기자본이익율(%)	14.79	14.87	(0.08)

- ()는 부의 수치임

- 금융감독원 제출 업무보고서 기준

2019년에는 전기 대비 증가된 수익을 시현하였으나, 영업자산의 증가로 인하여, 효율성 및 자본적정성 지표는 소폭 하락하였습니다. 그러나 안정적인 수준 유지중이며, 선제적 리스크관리를 통해 부실채권 회수 및 신규 부실 억제로 인하여 자산건전성 지표는 개선되었습니다.

3. 재무상태 및 영업실적

가. 재무상태 및 영업실적 요약 (연결재무제표 기준)

(단위: 억원)

구분	2019년	2018년	전년대비 증감	증감률 (%)
자산총계	75,664	61,166	14,498	23.70
부채총계	66,125	53,683	12,443	23.18
자본총계	9,539	7,483	2,056	27.47
영업이익	1,677	1,429	249	17.41
세전이익	1,661	1,424	237	16.65
당기순이익	1,260	1,034	226	21.90

* ()는 부의 수치임

총자산 및 총부채는 전년대비 각각 14,498억원, 12,443억원 증가한 75,664억원, 66,125억원이며, 당기순이익 1,260억원 시현에 따라 자본총계는 전년대비 2,056억원 증가한 9,539억원입니다.

영업이익은 이자부자산 증가에 따른 이자수익 증가, 투자부분의 양호한 배당수익 시현 등으로 전년대비 237억 증가한 1,661억이며, 적극적인 리스크관리로 대손충당금 전입액을 최소화하여 당기순이익은 전년대비 226억 증가한 1,260억원을 시현하였습니다

나. 2020년 업무 계획

당사는 일등이 아닌 一流를 지향하는 신한금융그룹의 전략목표 아래 2020년 전략목표를 “차세대를 주도하는 CREATIVE CHARGERS” 로 정하고, 다음의 세 가지를 핵심과제로 선정하여 추진해 나갈 것입니다.

첫째, Expert 플랫폼 영업을 추진할 것입니다. 혁신성장투자 주도 및 차별적인 IB시장지위를 확보하고, 실물자산Base 글로벌대체투자를 강화할 것입니다. 또한, 新시장/사업의 지속가능한 성과창출체계를 구축하고 캐피탈주도형 OneShinhan을 확산해 나가 IB전문회사로서의 Identity를 확립해 나갈 계획입니다.

둘째, Efficient한 지원체계를 확립할 것입니다. ROI관점의 의사결정체계를 정착시키고 통찰력을 갖춘 리스크관리 및 심사Process를 정립시킬 계획입니다. 더불어, 체감할 수 있는 DigitalTransformation을 위해 ICT체계를 Renewal하고, 효율성 제고관점의 플랫폼 경쟁력확보를 위해 노력할 것입니다. 이를 통해 불필요한 업무를 줄이고, 창의적인 시도를 장려하는 조직으로 나아가고자 합니다.

셋째, Exciting한 조직문화를 만들어가겠습니다. Job-Posting제도를 활성화하고, 임직원간 격의 없는 소통과 체감할 수 있는 변화를 추구하여 FairPlay 할 수 있는 Ground를 조성하겠습니다. 또한 직원 연수 프로그램고도화를 통해 Professional한 직원양성을 위해 힘쓰겠습니다.

이와 더불어, 직원들의 Work&LifeBalance제고 및 개인프라이버시를 존중해주는 분위기를 조성하여 직원들이 자부심을 가질 수 있는 브랜드가치를 확립해 나가겠습니다.

최근 코로나19로 불확실성이 더욱 커졌지만 고도화, 내재화 된 리스크관리 체계를 갖춘 만큼

시스템적으로 관리 해나간다면 안정적인 경영성과를 달성 할 수 있을 것입니다.

2020년에도 신한금융지주회사 관계자 여러분의 변함 없는 애정과 관심을 부탁드립니다, 임직원 모두의 열정과 창의성 발휘를 통하여 “차세대를 주도하는 CREATIVE CHARGERS” 라는 전략목표를 달성하고, 一流가 될 수 있는 노력을 경주해 나가겠습니다.

4. 유동성 및 자금조달과 지출

가. 유동성

2006년 회사채신용등급이 AA-로 상향된 이래 이를 꾸준히 유지하여 왔으며 안정적으로 회사채 및 기업어음을 발행하고 있습니다. 당사의 원화유동성자산비율은 100%를 상회하고 있습니다.

※ 원화유동성자산비율은 90일 이내 도래부채 대비 자산규모를 나타내는 자료로 금융회사의 유동성 지표로 활용됩니다.

(단위 : 백만원)

구분	2019년	2018년
90일 이내 도래자산(A)	864,208	636,712
90일 이내 도래부채(B)	517,127	543,657
유동성비율(A/B) (%)	167.12	117.12

나. 자금조달

당사는 회사채 및 차입금의 증가로 전체 차입부채가 12,435억원 증가하였습니다.

(단위: 백만원)					
구분		2019년		2018년	
		이자율(%)	금액	이자율(%)	금액
원화차입금	기타차입금	1.58 ~ 3.10	991,879	1.63 ~ 3.60	581,390.
	원화사채	1.42 ~ 3.34	5,400,000	1.60 ~ 3.34	4,400,000
	할인발행차금		(4,646)		(3,675)
	소 계		5,395,354		4,396,325
외화사채	일반사채	3.35 ~ 3.54	46,312	3.49 ~ 4.24	212,439
	할인발행차금		(7)		(125)
	소 계		46,305		212,314
합계			6,433,538		5,190,029

* ()는 부의 수치임

5. 부외거래

중요한 소송사건, 견질 또는 담보로 제공한 어음·수표 현황, 채무보증 현황, 채무 인수 약정 현황, 기타의 우발부채 등에 관한 사항은 동 사업보고서 'XI. 그 밖에 투자자 보호를 위하여 필요한 사항'을 참조하시기 바랍니다.

6. 그 밖에 투자이사결정에 필요한 사항

가. 중요한 회계정책 및 추정에 관한 사항

"Ⅲ. 재무에 관한사항 - 3. 연결재무제표 주석 - 2. 재무제표 작성기준 및 3. 유의적인 회계정책" 을 참조하시기 바랍니다.

나. 환경 및 종업원 등에 관한 사항

해당사항 없음

다. 법규상의 규제에 관한 사항

(1) 회사가 영위하는 사업과 관련된 주요 법규상의 규제내용

■ 여신전문금융기관에 대한 법적 규제 환경

회사가 영위하는 신용카드, 할부금융, 리스 및 신기술금융사업은 여신전문금융업법(이하 '여전법')에 의거 규제 및 관리되고 있습니다. 금융위원회는 여신전문금융회사를 직접적으로 관리하며, 금융감독원은 여신전문금융회사를 감독·검사하는 권한을 가지고 있습니다.

■ 여신전문금융회사의 감독

1) 사업 영역의 제한

여전법은 여신전문금융회사의 허가 또는 등록을 강제하며, 이들 여신전문금융회사가 영위할 수 있는 사업을 정하고 있습니다.

2) 자본 적정성

여전법과 그 하위 규정에 따르면 여신전문금융회사는 자기자본비율(조정자기자본/조정총자산)을 반드시 유지하여야 하며 여신전문금융회사의 동 비율은 7%이상(신용카드업을 영위하는 여신전문금융회사의 경우 8%이상)이어야 합니다.

3) 유동성

여전법과 하위 규정에 따라서, 여신전문금융회사는 반드시 원화유동성비율을 100%이상 유지하여야 합니다. 금융위원회는 여신전문금융회사로 하여금 이러한 유동성비율 유지와 관련하여 분기별 보고 제출을 통해 관리하고 있습니다.

4) 경영공시

여신전문금융회사는 업무와 관련된 중대한 사항을 각 회계연도 종료일로부터 3개월 이내에 공시하여야 하며 반기 관련 공시인 경우 상반기 회계종료일로부터 2개월 이내에 공시하여야 합니다. 또한 여신전문금융회사는 부실 채권 발생, 금융사고, 일정 금액을 초과하는 손실의 발생 등 특정 사항을 공시하여야 합니다. 그리고 여신전문금융회사는 금융위에 업무보고서를 제출하도록 되어 있고 금융위에 제출하는 업무보고서는 주로 재무제표, 경영실적, 자산 건전성 등의 내용으로 구성되어 있습니다.

V. 감사인의 감사의견 등

감사의견 첨부 방법

1. 회계감사인의 명칭 및 감사의견(검토의견 포함한다. 이하 이 조에서 같다)을 다음의 표에 따라 기재한다.

사업연도	감사인	감사의견	강조사항 등	핵심감사사항
제29기(당기)	삼정회계법인	적정	해당사항 없음	해당사항 없음
제28기(전기)	삼정회계법인	적정	해당사항 없음	해당사항 없음
제27기(전전기)	삼정회계법인	적정	해당사항 없음	해당사항 없음

2. 감사용역 체결현황은 다음의 표에 따라 기재한다.

사업연도	감사인	내 용	보수	총소요시간
제29기(당기)	삼정회계법인	분·반기,연간 재무제 표 검토 및 감사	370 (연간, 부가세 별도)	4,073
제28기(전기)	삼정회계법인	분·반기,연간 재무제 표 검토 및 감사	190 (연간, 부가세 별도)	3,100
제27기(전전기)	삼정회계법인	분·반기,연간 재무제 표 검토 및 감사	179 (연간, 부가세 별도)	2,112

3. 회계감사인과의 비감사용역 계약체결 현황은 다음의 표에 따라 기재한다.

사업연도	계약체결일	용역내용	용역수행기간	용역보수	비고
제29기(당기)	-	-	-	-	-
	-	-	-	-	-
제28기(전기)	-	-	-	-	-
	-	-	-	-	-
제27기(전전기)	-	-	-	-	-
	-	-	-	-	-

VI. 이사회 등 회사의 기관에 관한 사항

1. 이사회에 관한 사항

가. 이사회 구성

당사 이사회는 대표이사 1명, 사외이사 3명(비상근), 비상임이사 1명(비상근)으로 구성되었습니다. 이사회는 정기(매분기 1회), 임시(필요시)이사회 형태로 운영되고 있으며, 이사회를 소집함에는 그 소집목적에 기재한 소집통지서를 이사회 개최일 7일전에 각 이사에게 발송토록 하고 있습니다. 이사회 결의는 재적이사 과반수 출석과 출석이사 과반수의 찬성으로 하고 있으며, 이사회 결의사항에 이해관계가 있는 이사는 그 표결에 참가할 수 없도록 하고 있습니다.

<이사회 구성 인원 현황>

직 위	성 명	담 당 업 무
대 표 이 사	허 영 택	이사회
사 외 이 사	위 경 우	이사회, 감사위원회, 위험관리위원회, 보수위원회, 임원후보추천위원회
사 외 이 사	윤 문 상	이사회, 감사위원회, 위험관리위원회, 보수위원회, 임원후보추천위원회
사 외 이 사	이 중 철	이사회, 감사위원회, 위험관리위원회
비상임이사	류 승 현	이사회, 임원후보추천위원회, 보수위원회

나. 이사회 결의사항 등

구 분	내 용
주주총회에 관한 사항	<ul style="list-style-type: none"> • 주주총회의 소집에 관한 사항 • 주주총회에 부의할 안건에 관한 사항 • 영업보고서, 결산재무제표에 관한 사항
이사 등에 관한 사항	<ul style="list-style-type: none"> • 대표이사 사장의 이사아닌 경영진 임면요청에 의한 동의에 관한 사항 • 준법감시인의 및 위험관리책임자의 선임 및 해임에 관한 사항 • 이사회내위원회 설치, 이사회내위원회 위원의 선임 및 해임에 관한 사항 (감사위원회 위원의 선임 및 해임은 제외) • 이사회내위원회 결의의 재결의(감사위원회 제외) • 이사회, 이사회내위원회 및 사외이사 평가방법 결정에 관한 사항 • 주주총회에서 위임된 이사의 보수 등의 결정에 관한 사항 • 이사회 의장 직무대행 순위의 결정 • 대표이사 사장 직무대행 순위의 결정
정관 및 중요규정의 제정 및 폐기에 관한 사항	<ul style="list-style-type: none"> • 정관, 지배구조 내부규범, 이사회규정, 경영진운영규정, 경영진보수및평가규정, 경영진퇴직위로금규정, 내부통제규정, 이사회내위원회 규정, 고객정보의제공및이용에관한지침

기본 운영에 관한 사항	<ul style="list-style-type: none"> · 경영목표, 경영전략의 수립 및 평가에 관한 사항 · 이사, 경영진 및 직원의 보수를 포함한 예산 및 결산에 관한 사항 · 조직, 인사, 급여에 관한 기본체계의 결정 및 변경에 관한 사항 · 주식, 자본금 및 사채 발행에 관한 사항 · 본점의 이전에 관한 사항 · 지점의 설치(출장소, 사무소 포함), 이전 및 폐지에 관한 사항 · 지배구조 정책 및 원칙 등에 관한 사항
자회사 등에 관한 사항	<ul style="list-style-type: none"> · 자회사 등의 편입 및 제외에 관한 사항
중요한 계약등에 관한 사항	<ul style="list-style-type: none"> · 1건당 20억원을 초과하는 업무용 동·부동산의 취득 및 처분에 관한 사항 · 1건당 자기자본의 100분의 1을 초과하는 자본을 출자하는 경우 <ul style="list-style-type: none"> ※ 단, 영업관련 출자의 경우 자기자본의 100분의 10을 초과하는 경우 · 1건당 자기자본의 100분의 30을 초과하는 차입. <ul style="list-style-type: none"> ※ 단, 지주회사로부터의 차입 또는 1년이하 단기차입 제외 · 기타 1건당 자기자본의 100분의 3을 초과하는 경우 · 외국금융기관 등과의 포괄적 업무제휴, 자본의 참여 등을 목적으로 한 전략적 제휴 또는 협약에 관한 사항
리스크 관리에 관한 중요사항	<ul style="list-style-type: none"> · 리스크 관리의 기본방침 및 전략수립 · 회사가 부담가능한 리스크 총 한도의 설정에 관한 사항 · 위험관리위원회규정 제정 및 개정에 관한 사항 · 기타 이사회가 필요하다고 인정하는 사항
이사 등과 회사 간의 거래	<ul style="list-style-type: none"> · 다음 각 단의 어느 하나에 해당하는 자가 자기 또는 제3자의 계산으로 회사와 거래하는 경우 <ol style="list-style-type: none"> 1) 이사 또는 상법 제542조의 8 제2항 제6호에 따른 주요주주 2) 제1단의 자의 배우자 및 직계존비속 3) 제1단의 자의 배우자의 직계존비속 4) 제1단부터 제3단까지의 자가 단독 또는 공동으로 의결권 있는 발행주식 총수의 100분의 50이상을 가진 회사 및 그 자회사 5) 제1단부터 제3단까지의 자가 제4단의 회사와 합하여 의결권 있는 발행주식 총수의 100분의 50이상을 가진 회사
내부통제	<ul style="list-style-type: none"> · 내부통제제도의 수립 및 변경에 관한 사항
기타	<ul style="list-style-type: none"> · 관계법령 및 감독기관의 규정에 의하여 이사회 의결이 필요한 사항 · 해산, 영업양도 및 합병 등 조직의 중요한 변경에 관한 사항 · 주주총회의 서면에 의한 의결권 행사에 관한 사항 · 기타 대표이사 사장이 부의가 필요하다고 인정하는 사항 · 이사회내위원회가 특별히 부의하는 사항

다. 이사회 의결사항 (2019년 1월 1일 ~ 2019년 12월 31일)

회차	개최일자	의 안 내 용	안건 가결 여부	비고	설영오 (출석률 :100%)	허영택 (출석률 :100%)	류승현 (출석률 :100%)	위경우 (출석률 :100%)	윤문상 (출석률 :100%)	이중철 (출석률 :100%)
1회	2019-02-11	[안건] - 제28기 결산 재무제표 승인의 건 - 제28기 영업보고서 작성의 건 - 중요규정 개정에 관한 사항	가결	-	찬성	선임전	찬성	찬성	찬성	찬성

		[보고사항] - 제2018년 4/4분기 주요 경영실적 현황 - 제28기 이사회 활동 내역 - 2018년 감사결과 보고 - 이사회내위원회 심의/결의사항	보고		-	-	-	-	-	-
2회	2019-03-04	[안건] - 제28기 정기주주총회 소집의 건 - 지점 이전 승인의 건 - 이사회내위원회 위원 선임의 건	가결	-	찬성	선임전	찬성	찬성	찬성	찬성
		[심의사항] - 이사 보수 한도 승인의 건 - 정관 개정의 건	원안대로 심의		-	-	-	-	-	-
		[보고사항] - 2018년도 내부회계관리제도 운영실태 평가에 관한 사항 - 2018년도 내부통제시스템 평가에 관한 사항 - 2018년도 내부회계관리제도 운영실태 보고 - 2018년도 내부통제 체계·운영에 대한 실태점검 결과 보고 - 2018년도 신용정보관리인 업무수행실적 보고 - 2018년도 고객정보의 제공 및 이용에 관한 현황 보고 - 2018년도 준법감시인 활동 결과 보고 - 2019년도 준법감시(인) 계획 - 2019년도 개인(신용)정보보호계획 - 2019년도 자금세탁방지업무 계획 - 2018년도 이사회 및 이사회내위원회 평가 결과 보고 - 사외이사 후보군 관리에 관한 사항 - 이사회내위원회 심의/결의사항 보고	보고		-	-	-	-	-	-
3회	2019-03-26	[안건] - 이사회 의장 및 선임사외이사 선임, 의장 직무대행 순위 결정의 건 - 이사회내위원회 위원 선임의 건	가결	-	찬성	찬성	찬성	찬성	찬성	찬성
		[보고사항] - 이사회내위원회 심의/결의사항 보고	보고		-	-	-	-	-	
4회	2019-05-16	[안건] - 내부회계관리규정 개정의 건 - 회사채 발행 일괄 신고의 건 - 그룹사 내부거래 한도 변경 승인의 건	가결	-	사임	찬성	찬성	찬성	찬성	찬성
		[보고사항] - 2019년 1/4분기 주요 경영실적 현황 - 이사회내위원회 심의/결의사항 보고	보고			-	-	-	-	-
5회	2019-06-25	[안건] - 이사회규정 개정의 건 - 영업자산 매각의 건	가결	-	-	찬성	찬성	찬성	찬성	찬성
		[보고사항] - 해당사항 없음	보고			-	-	-	-	-
6회	2019-07-17	[안건] - 신종자본증권 발행의 건	가결	-	-	찬성	찬성	찬성	찬성	찬성

		[보고사항] - 해당사항 없음	보고		-	-	-	-	-
7회	2019-08-13	[안건] - 제29기 제1차 임시주주총회 소집의 건 - 고객정보의제공및이용에관한지침 개정에 관한 사항	가결	-	찬성	찬성	찬성	찬성	찬성
		[심의사항] - 정관개정의 건	원안대 로심의		-	-	-	-	-
		[보고사항] - 2019년 2/4분기 주요 경영실적 현황 - 2019년 조직개편 진행현황 보고 - 2019년 상반기 내부통제위원회 운영현황 - 자금세탁위험평가시스템(RBA시스템)개요 및 진행사항 - 이사회내위원회 심의/결의사항 보고	보고		-	-	-	-	-
8회	2019-10-24	[안건] - 제29기 제2차 임시주주총회 소집의 건	가결	-	찬성	찬성	찬성	찬성	찬성
		[보고사항] - 사외이사 후보군 관리에 관한 사항	보고		-	-	-	-	-
9회	2019-10-24	[안건] - 선임사외이사 선임의 건 - 이사회내위원회 위원 선임의 건	가결	-	찬성	찬성	찬성	찬성	찬성
		[보고사항] - 19년 자금세탁방지 운용실태 감사 결과 보고 - 이사회내위원회 심의/결의사항 보고	보고		-	-	-	-	-
10회	2019-12-06	[안건] - 2020년도 경영계획(안) 승인의 건_예산/배당/자본계획 (안) 포함 - 회사채 발행 일괄 신고의 건	가결	-	찬성	찬성	찬성	찬성	찬성
		[보고사항] - 2019년 3/4분기 주요 경영실적 현황 - RBA 위험평가결과보고 - 이사회내위원회 심의/결의사항 보고	보고		-	-	-	-	-
11회	2019-12-27	[안건] - 경영진운영규정 개정의 건 - 이사아닌 경영진의 선임에 관한 사항 - 2019년 추가경정 예산에 관한 사항 - 2020년 총 리스크한도 설정의 건 - 그룹사 내부거래 한도 승인의 건 - 제29기 제3차 임시주주총회 소집의 건 - 이사회내위원회 위원 선임의 건	가결	-	찬성	찬성	찬성	찬성	찬성
		[보고사항] - 이사회내위원회 심의/결의사항 보고	보고		-	-	-	-	-

* 당사는 원활한 이사회 운영을 위해 대표이사가 이사회의 의장을 겸직하고 있으며, 사외이사 중 선임사외이사(위경우)를 선임하여 이사회를 운영하고 있음.

라.이사회내 위원회

1) 위원회 명칭, 역할, 결의 사항 등 (* 감사위원회, 임원후보추천위원회 제외)
(2019년 12월말 기준)

위원회명	구성	주요 역할	주요 결의사항
위험관리위원회	- 위경우 사외이사(위원장) - 윤문상 사외이사 - 이종철 사외이사	- 제반 리스크의 인식, 측정, 통제 등 종합적 리스크관리정책 수립 - 하부 위원회 또는 리스크관리 조직 운영, 권한 위임	- 이사회가 결의한 리스크총 한도 범위 내의 유형별 한도 설정 및 변경 - 리스크측정 방법론의 설정 및 변경 - 적정 투자한도 또는 손실허용한도 승인 - 리스크관리규정/리스크관리협의회규정의제, 개정 - 자산건전성분류, 대손충당금적립기준의 수립/변경 등
보수위원회	- 윤문상 사외이사(위원장) - 위경우 사외이사 - 류승현 비상임이사	- 이사회에서 위임한 회사의 경영진등에 대한 평가/보상체계의 수립 및 운영	- 지주회사 보수위원회에서 심의한 경영진에 대한 평가/보수안의 확정 - 지주회사 보수위원회가 위원회에 위임한 사항 - 특정업무 종사자에 대한 성과보수체계 결정에 관한 사항

2) 이사회내 위원회 활동내역 (2019년 1월 1일 ~ 2019년 12월 31일)

① 위험관리위원회

개최일자	개최일자	의 안 내 용	안건 가결 여부	비 고	위경우 (출석률 :100%)	윤문상 (출석률 :100%)	이종철 (출석률 :100%)
1회	2019-02-11	[안건] - 2019년 비상조달계획(안)	가결	-	찬성	찬성	찬성
		[보고사항] - 2019년 리스크관리협의회 운영사항 - 2018.12월 리스크대쉬보드 - 이사회, 위원회가 설정한 각종 한도 모니터링	보고	-	-	-	-
2회	2019-05-16	[안건] - 해당사항 없음	-	-	-	-	-
		[보고사항] - 2019년 리스크관리협의회 운영사항 - 2019.3월 리스크대쉬보드 - 이사회, 위원회가 설정한 각종 한도 모니터링 - 사후 모니터링 현황	보고	-	-	-	-
3회	2019-07-17	[심의사항] - 신종자본 증권 발행의 건	원안대로 의심	-	-	-	-
		[보고사항] - 해당사항 없음	보고	-	-	-	-
4회	2019-09-25	[안건] - 신용리스크관리 시스템 운영의 건 - 자산건전성 분류 및 대손충당금적립 규칙 개정의 건	가결	-	찬성	찬성	찬성
		[보고사항] - 2019년 리스크관리협의회 운영사항 - 2019.6월 리스크대쉬보드 - 이사회, 위원회가 설정한 각종 한도 모니터링 - 사후 모니터링 현황	보고	-	-	-	-

5회	2019-12-06	[안건] - 자산건전성 분류 및 대손충당금 적립규칙 개정의 건	가결	-	찬성	찬성	찬성
		[보고사항] - 2019년 리스크관리협의회 운영사항 - 2019.9월 리스크대쉬보드 - 이사회, 위원회가 설정한 각종 한도 운용 현황	보고	-	-	-	-
6회	2019-12-27	[상의사항] - 2020년 총 리스크한도 설정의 건	원안대로심의				
		[안건] - 2020년 신용리스크 한도 설정의 건	가결	-	찬성	찬성	찬성
		[보고사항] - 2020년 신용리스크 한도 설정의 건	보고	-	-	-	-

② 보수위원회 (2019년 1월 1일 ~ 2019년 12월 31일)

개최일자	개최일자	의 안 내 용	안건 가결 여부	비 고	윤문상 (출석률 :100%)	위경우 (출석률 :100%)	류승현 (출석률 : 100%)
1회	2019-03-04	[안건] - 2018년 경영진 성과평가 및 단기성과급 지급의 건 - 2018년 보수체계 연차보고서 승인의 건	가결	-	찬성	찬성	찬성
2회	2019-03-26	[안건] - 2019년 경영진 등의 보수(안) 승인의 건 - 2019년 경영진 등의 성과평가 및 보수체계 승인의 건	가결	-	찬성	찬성	찬성

마. 이사의 독립성

① 관련 내부 규정

<2019.12월말 기준>

<p><이사회 규정> 제12조(이사회내 위원회의 설치) ① 이사회는 이사회내위원회로서 다음 각 호의 위원회를 상시적으로 운영한다. 위원회의구성 및 운영 등에 관하여는 별도로 정하는 위원회 규정에 의한다. 1. 임원후보추천위원회 2. 감사위원회 3. 위험관리위원회 4. 보수위원회 ② 위원회는 결의된 사항을 이사회에 보고하여야 하며, 이사회는 위원회가 결의한 사항에 대하여 다시 결의할 수 있다. ③ 제11조 제2항 및 제3항의 규정은 위원회에 관하여 이를 준용한다.</p> <p><지배구조 내부규범> 제15조(이사의 선임) ① 대표이사, 사외이사, 감사위원은 임원후보추천위원회의 추천을 받은 자 중</p>
--

주주총회에서 선임한다.

- ② 회사는 관련법령에서 정하는 **독립성 요건**을 갖추고 다양한 분야로부터 금융경력과 전문성을 가진 사외이사가 임원후보추천위원회에 포함될 수 있도록 한다.
- ③ 비상임이사는 주주총회에서 선임한다.
- ④ 주주총회는 이사가 이사로서 신분을 유지하는 데 부적합하다고 판단되는 경우 해임할 수 있으며, 이사는 사임, 임기만료, 주주총회의 해임결의 등의 사유에 의하여 퇴임한다.

② 이사의 임기 및 연임여부

직 위	성 명	임 기	연임횟수
대 표 이 사	허 영 택	2020.12.31	-
사 외 이 사	위 경 우	2020.10.30	3
사 외 이 사	윤 문 상	제29기 정기주주총회	1
사 외 이 사	이 중 철	2020.03.19	-
비상임이사	류 승 현	2020.12.31	-

③ 감사위원이 되는 사외이사 현황
(2019년 12월말 기준)

성 명	선임배경	추천인	회사와의 거래	최대주주 또는 주요주주와의 관계
위경우	15년 이상 동안 연기금 리스크관리위원회 및 성과평가위원회 위원으로 활동하며 금융산업 전반에 대한 깊은 이해와 전문지식을 구비한 현 경영학과 교수로 리스크 관리, 경영관리 분야에 대한 전문성 보유	임원후보 추천위원회	해당사항 없음	해당사항 없음
윤문상	국민연금공단 경영지원실장 및 기회조정실장 등 요직을 두루 거치며 금융업에 대한 전문성을 인정받아 국민연금공단의 기금운용본부장을 역임함.오랜기간 청렴한 공직생활을 유지하여 신망이 높고, 전문성을 바탕으로 공정하게 직무를 수행할 것으로 판단됨	임원후보 추천위원회	해당사항 없음	해당사항 없음
이중철	신한은행 여신기획부장, 신한은행 본부장 등 요직을 두루 거치며 금융업에 대한 실무적 경험과 더불어 전문성을 보유하고 있음,이러한 전문성을 바탕으로 재임기간 중 전체 주주 및 금융소비자의 이익을 위해 공정하게 직무를 수행할 것으로 판단됨	임원후보 추천위원회	해당사항 없음	해당사항 없음

③ 임원후보추천위원회 구성 현황
(2019. 12월말 기준)

성 명	사외이사 여부	관계법을 충족여부
위경우	해당	사외이사가 동 위원회 총원의과반수로, 상법 제542조의8 제4항을 충족 구성 위원수가 3인 이상으로 금융회사의 지배구조에 관한 법률 제17조 제2항을 충족
류승현	미해당	
윤문상	해당	

회차	개최일자	의안내용	안건 가결 여부	비고	위경우 (출석률 : 100%)	윤문상 (출석률 : 100%)	류승현 (출석률 : 100%)
1회	2019-03-04	[안건] - 감사위원이 되는 사외이사 후보 추천에 관한 사항 - 사외이사 후보군 관리에 관한 사항	가결	-	찬성	찬성	찬성
		[보고사항] - 사외이사 평가 실시 결과 보고 - 사외이사 후보군 관리에 관한 사항	보고		-	-	-
2회	2019-10-24	[보고사항] - 사외이사 후보자 자격요건 검토결과 보고	보고		-	-	-
		[안건] - 감사위원이 되는 사외이사 후보 추천에 관한 사항 - 사외이사 후보군 관리에 관한 사항	가결		찬성	찬성	찬성

바. 사외이사의 전문성

당사는 이사회 및 이사회내소위원회의 효율적 운영을 보좌하고, 이사(사외이사 포함)에 대한 제반 업무 지원을 위해 경영기획부(이사회, 임원후보추천위원회, 보수위원회), 감사실(감사위원회), 리스크관리부(위험관리위원회) 담당 업무에 다음의 내용을 규정하고 있습니다.

<p>각 부서의 업무 담당자는 아래의 업무를 수행하고 있습니다.</p> <ol style="list-style-type: none"> 1) 이사회 및 소위원회의 회의 소집 및 진행 등을 위한 실무지원 2) 이사회 및 소위원회의 회의내용 기록 유지 3) 이사회 및 소위원회의 연간운영계획 수립 지원 4) 사외이사에 대한 회사관련 정보제공 5) 사외이사의 직무수행에 필요한 요청사항에 대한 지원 6) 이사회 및 소위원회의 각종 법규준수를 위한 지원 7) 기타 이사회 및 소위원회의 지시사항 처리 등

<사외이사의 교육현황>

※ 2019.1.1 ~ 2019.12.31 기간 중 사외이사를 대상으로 교육 및 연수를 진행하지 않았습니다.

2. 감사제도에 관한 사항

(1) 감사기구 관련 사항

가. 감사위원회 역할

- 이사 및 경영진의 업무진행 감독
- 내부통제시스템의 적정성과 경영성과 평가 및 개선

- 외부감사인 선임 승인
- 외부감사인의 감사활동에 대한 평가
- 감사결과 지적사항에 대한 조치 확인
- 관계법령 또는 정관에서 정한 사항과 이사회가 위임한 사항의 처리
- 기타 감독기관 지시 사항, 이사회 또는 위원회가 필요하다고 인정하는 사항에 대한 감사

나. 감사위원회 주요 결의사항

- 이사회에 대한 보고 의무, 감사보고서의 작성, 제출, 이사의 위법행위에 대한 유지청구 등
- 감사계획의 수립, 내부감사 관련 업무, 감사부서장의 임면에 대한 동의, 외부감사인의 선임 및 해임의 승인 등

감사위원 현황

(2019.12월말 기준)

성명	사외이사 여부	경력	회계·재무전문가 관련		
			해당 여부	전문가 유형	관련 경력
윤문상	예	[학력] - 한양대학교 정치외교학 학사 - 서울대학교 경영대학원 수료 [주요 경력] - 국민연금공단 기획조정실장 (2007.07~2008.06) - 일산대교주 대표이사 (2010.08~2013.09) - 법무법인 삼익회장 (2016.02~ 2018.12)	예	재무전문가	- 국민연금공단 기획조정실장 (2007.07~2008.06) - 법무법인 삼익회장 (2016.02~ 2018.12)
위경우	예	[학력] - 서울대학교 경제학과 졸업 - 미국 UCLA(석, 박사) [주요 경력] - 한국증권학회 부회장 (2015.03~2016.02) - 증권상품시장 발전위원회 위원 (2014.10~2016.10) - 숙명여자대학교 경영학부 교수(현) (2006.09 ~ 현 재)	예	재무전문가	- 한국증권학회 부회장 (2015.03~2016.02) - 증권상품시장 발전위원회 위원 (2014.10~2016.10) - 숙명여자대학교 경영학부 교수(현) (2006.09 ~ 현 재)

이종철	예	[학력] - 성균관대학교 무역학과 졸업 [주요 경력] - 신한은행 본부장 (2009.12~2013.03) - 신한서브 부사장 (2013.03~2015.02)	-	금융 전문가	-
-----	---	---	---	--------	---

감사위원회 교육 미실시 내역

감사위원회 교육 실시여부	감사위원회 교육 미실시 사유
미실시	감사위원회 감사위원 충분한 전문성 지니고 있는 바, 별도 교육 따로 실시하지 않았고 필요시 별도 교육 실시 예정

감사 지원조직 현황

부서(팀)명	직원수(명)	직위(근속연수)	주요 활동내역
감사실	3	실장 1명 (59개월) 부팀장 1명 (11개월) 대리 1명 (23개월)	- 감사계획의 수립 및 시행 - 업무감사에 관한 사항 - 외부감사의 수검에 관한 사항

준법지원인 등 지원조직 현황

부서(팀)명	직원수(명)	직위(근속연수)	주요 활동내역
준법지원부	3	상무 1명 (66개월) 부팀장 1명 (23개월) 주임 1명 (11개월) 계약사원 1명 (8개월)	- 내부통제정책의 수립 및 기획, 입안에 관한 사항 - 내부통제제도 운영실태에 대한 모니터링 및 미비점 개선, 시정에 관한 사항 - 법규준수 및 내부통제 등과 관련한 이사회, 경영진, 관련부서에 대한 지원 및 자문에 관한 사항

3. 주주의 의결권 행사에 관한 사항

(1) 집중투표제의 채택여부

정관에 집중투표제 배제 관련 별도의 조항은 없음

(2) 서면투표제 또는 전자투표제의 채택여부

서면투표제 또는 전자투표제를 도입하고 있지 않음

(3) 소수주주권의 행사여부

최근 3년내 증권거래법, 상법에 의거한 소수주주권 행사 사례 없음

VII. 주주에 관한 사항

2019년 12월 31일 현재 당사의 최대주주는 (주)신한금융지주회사입니다.

1. 최대주주 및 특수관계인의 주식소유 현황

(기준일 : 2019년 12월 31일)

(단위 : 천주, %)

성명	관계	주식의 종류	소유주식수 및 지분율				비고
			기 초		기 말		
			주식수	지분율	주식수	지분율	
신한금융지주회사	모회사	보통주	32,250	100.0	32,250	100.0	-
계		보통주	32,250	100.0	32,250	100.0	-
		우선주	-	-	-	-	-

2. 법인 또는 단체의 기본정보

명칭	출자자수 (명)	대표이사 (대표조합원)		최대주주 (최대출자자)	
		성명	지분(%)	성명	지분(%)
신한금융지주	70,978	조용병	0.00%	국민연금	9.92%

(주) 출자자수는 2019년 말 기준 주주명부 내용에 따른 것임

3. 최대주주의 대표자

(기준일 : 2019년 12월 31일)

성명	출생년월	직위	등기임원 여부	상근 여부	담당업무	주요경력	재직기간	임기 만료일
조용병	1957.06	대표이사 회장	등기임원	상근	총괄, 이사회운영위원회 위원장, 사회적책임경영위원회 위원	<ul style="list-style-type: none"> · 고려대학교 법학과 졸업 · 신한은행 부행장 (2011~2013) · 신한BNP파리바자산운용 사장 (2013~2015) · 신한은행 은행장 (2015~2017) 	2017.3.23 ~ 현재	2020.03.26

(주) 만료일은 해당년도 정기주주총회 개최일자까지임.

4. 재무현황

주식회사 신한금융지주회사와 그 종속기업

(단위 : 백만원)

과 목	2019년 말	2018년 말	2017년 말
자산 총계	552,419,581	459,600,510	426,307,008

부채 총계	510,489,200	422,949,080	392,603,390
자본 총계	41,930,381	36,651,430	33,703,618
매출액	43,859,083	35,344,047	38,432,509
I.영업이익	5,046,250	4,499,414	3,830,026
II.관계기업 이익에 대한 지분	53,287	17,488	20,393
III.기타영업외손익	-188,029	-50,292	-52,811
IV.법인세비용차감전순이익	4,911,508	4,466,610	3,797,608
V.법인세비용	1,269,124	1,268,345	848,403
VI.당기순이익	3,642,384	3,198,265	2,949,205
VII.기타포괄손익	565,910	51,292	-429,114
VIII.총포괄이익	4,208,294	3,249,557	2,520,091
IX.당기순이익의 귀속	3,642,384	3,198,265	2,949,205
(1) 지배기업 소유주지분	3,403,497	3,156,722	2,918,816
(2) 비지배지분	238,887	41,543	30,389

(주) 매출액 항목은 한국채택국제회계기준(K-IFRS) 재무제표 상 대응되는 계정과목이 없어 이자수익, 수수료수익, 기타 영업수익 등을 합산한 수치를 기재함.

5. 사업의 현황

신한금융지주회사는 금융업을 영위하는 회사 등에 대한 지배·경영관리, 종속회사에 대한 자금지원 등을 주요 사업목적으로 2001년 9월 1일에 주식회사 신한은행, 신한증권 주식회사, 신한캐피탈 주식회사 및 신한비엔피파리바자산운용주식회사(舊신한투자신탁운용주식회사)의 주주로부터株式이전의 방법으로 설립된 금융지주회사입니다. 또한, 동년 9월 10일에는 株式을 한국증권거래소에 상장하였습니다. 한편, 신한금융지주회사는 2003년 9월 16일 미국 증권거래위원회 (Securities and Exchange Commission)에 등록되었으며, 동 일자로 당사의 미국주식예탁증서(ADS:American Depositary Shares)를 뉴욕증권거래소(New York Stock Exchange)에 상장하였습니다.

현재 신한금융지주회사의 대표이사직은 조용병 회장이 역임하고 있습니다. 신한금융지주회사의 최대주주는 국민연금공단으로 신한금융지주의 의결권 있는 보통주에 대하여 9.92%의 지분을 보유하고 있습니다. 신한금융지주회사의 주요 사업부문으로는 은행업, 신용카드업, 증권업, 보험업 등이 있습니다.

※ 최대주주(신한금융지주)의 최대주주 관련 정보

(1) 법인 또는 단체의 기본정보

명 칭	출자자수 (명)	대표이사 (대표조합원)		최대주주 (최대출자자)	
		성명	지분(%)	성명	지분(%)
국민연금공단	-	김성주	-	-	-

(2) 최대주주(법인 또는 단체)의 최근 결산기 재무현황

(단위 : 백만원)

구 분	2018년 말
자산총계	1,050,893
부채총계	1,258,943
자본총계	-208,050
매출액	21,431,425
영업이익	-8,396
당기순이익	-32,505

주) 2018년 사업연도 고유사업 기준

<국민연금공단 개요>

- 국민연금공단은 국민연금법에 의거하여 1987년 9월 18일에 설립되었으며, 국민연금을 운영, 관리하는 준정부기관으로 주요업무로는 국민연금 가입자의 이력 관리, 연금보험료 징수, 연금급여 지급, 기금운용, 가입자와 연금 수급권자를 위한 복지사업 실시 등입니다.-
- 2019년 10월 말 기준 지역 및 사업장가입자 등을 포함한 총 연금가입자는 약 2,210만명이며, 시가 기준 운용 기금 규모는 2019년 12월말 기준 약 736.7조원입니다.

<국민연금공단 주요연혁>

- 1987년 09월 국민연금관리공단 설립
- 1988년 01월 국민연금제도 실시(10인 이상 사업장)
- 1999년 11월 기금운용본부 설치
- 2007년 07월 '국민연금공단'으로 명칭 변경
- 2014년 07월 기초연금 사업 수행
- 2015년 12월 전 국민 대상 노후준비서비스 시행

<국민연금공단 경영진 현황 (2020년 1월 7일 기준)>

- 박정배 이사 : 한국외대 일본어과동경대 사회학 석사, 가천대 보건학 박사, 보건복지부 연금정책과 서기관, 보건복지부 건강정책과장, 식품의약품안전처 부산지방식약청장
- 김용국 이사 : 부산대 영어영문학과, 클리블랜드주립대 경영학 석사, 국민연금공단 인재경영실장국, 민연금공단 고객지원실장, 국민연금공단 대구지역본부장
- 나영희 이사 : 숙명여대 교육학과, 중앙대 사회복지학 석사, 중앙대 사회복지학, 박사국가인권위원회 인권교육본부장, 한국장애인개발원 정책연구실장, 한국산업정보연구소 보건복지정책연구센터장
- 안효준 이사 : 부산대 경영학과, 오스트레일리아경영대학원 MBA, 교보악사자산운용 CEO, BNK투자증권 대표이사, BNK금융지주 사장
- 이춘구 감사 : 전북대 법학과전북대 공법학 박사, KBS 모스크바지국장, KBS 전주방송총국 보도국장, 전북대학교 산학협력단 중점교수
- 이용하 연구원장 : 고려대학교 농업경제학 학사, 독일 Freiburg대학 경제학 석사, 독일 Freiburg대학 경제학 박사,

국민연금연구원 연구원장 직무대리,

국민연금연구원 연금제도연구실장

- 김대순 정보화본부장 : 조선대 중어중문학과국, 민연금공단 미래혁신기획단장,
국민연금공단 미래화사업추진단장,
국민연금공단 기획조정실 전략경영부장,
국민연금공단 정보화본부 정보기획부장

<국민연금공단 사업현황>

- 가입자에 대한 기록의 관리 및 유지
- 연금보험료의 부과
- 급여의 결정 및 지급
- 노후설계 상담, 소득활동 지원 및 자금의 대여
- 복지시설의 설치·운영 등 복지증진 사업
- 기금증식을 위한 자금의 대여사업
- 국민연금법 또는 다른 법령에 따라 위탁받은 사항
- 그 밖의 국민연금사업에 관하여 보건복지부장관이 위탁하는 사항
- 국민연금기금의 관리 및 운영

6. 주식 소유현황

(기준일 : 2019년 12월 31일)

(단위 : 주)

구분	주주명	소유주식수	지분율	비고
5% 이상 주주	신한금융지주	32,250,000	100.00	-
	-	-	-	-
우리사주조합		-	-	-

7. 주가 및 주식거래실적

- 당사는 비상장회사로 회사의 주권 또는 주권에 기초한 증권예탁증권이 한국거래소 또는 해외의 조직화된 시장에서 거래되고 있지 않습니다.

VIII. 임원 및 직원 등에 관한 사항

1. 임원 및 직원 등의 현황

1) 임원 현황

(기준일 : 2019년 12월 31일)

(단위 : 주)

성명	성별	출생년월	직위	등기임원 여부	상근 여부	담당 업무	주요경력	소유주식수		최대주주와의 관계	재직기간	임기 만료일
								의결권 있는 주식	의결권 없는 주식			
허영택	남	1961년 08월	대표이사	등기임원	상근	총괄	87.02 고려대학교 경영학과 졸업 13.03 신한베트남은행 법인장 16.01 신한은행 부행장보 17.07 신한은행 글로벌사업부부장	-	-	-	2019.03.26 ~ 현재	2020년 12월 31일
위경우	남	1962년 07월	사외이사	등기임원	비상근	-	85.02서울대학교 경제학과 졸업 95.06 미국 UCLA 박사 97.09 숙명여대 경영학부 교수(현)	-	-	-	2015.10.30 ~ 현재	2020년 10월 30일
윤문상	남	1954년 03월	사외이사	등기임원	비상근	-	84.02 한양대학교 정치외교학 학사 03.02 서울대학교 경영대학원 수료 08.07 국민연금공단 본부장 10.08 일산대학교위 대표이사 16.02 법무법인 상익 회장	-	-	-	2017.03.24 ~ 현재	2020년 03월 27일
이충철	남	1958년 03월	사외이사	등기임원	비상근	-	85.02 성균관대학교 무역학과 졸업 09.12 신한은행 본부장 13.03 신한서브 부사장 17.09 ㈜에이티테크놀러지 비상근 감사(현)	-	-	-	2018.03.20 ~ 현재	2020년 03월 19일
류승현	남	1965년 01월	비상임이사	등기임원	비상근	-	65.01 한국외국어대학교 영어과 졸업 89.05 조지워싱턴대학교 MBA 졸업 16.01 신한금융지주회사 IR팀 본부장	-	-	-	2019.01.01 ~ 현재	2020년 12월 31일
정운진	남	1965년 01월	부사장	미등기임원	상근	GIB사업 부부장	87.02 서울대학교 경제학과 졸업 16.01 신한은행 종합기획부 본부장 18.01 신한은행 부행장보	-	-	-	2019.01.01 ~ 현재	2019년 12월 31일
조대회	남	1962년 03월	부사장	미등기임원	상근	경영 지원	85.02 고려대학교 경제학과 졸업 08.08 신한은행 전략영업본부 팀장 17. 01 신한은행 디지털전략본부장 18.01 신한캐피탈 부사장(현)	-	-	-	2018.01.01 ~ 현재	2019년 12월 31일
이훈재	남	1964년 08월	부사장	미등기임원	상근	영업	87.02 고려대학교 경영학과 졸업 12.02 신한캐피탈 강남지점 지점장 13.02 신한캐피탈 투자금융본부 본부장 17.01 신한캐피탈 부사장보 19.91 신한캐피탈 부사장(현)	-	-	-	2017.01.01 ~ 2019.12.31	2019년 12월 31일
정종민	남	1963년 06월	위험관리 책임자	미등기임원	상근	리스크 관리	86.02 연세대학교 경영학과 졸업 14.01 신한은행 목동중앙금융센터 센터장겸 RM 15.01 신한은행 공덕금융센터 센터장겸 RM 15.07 신한은행 여신관리부 부장겸 부장상사역 18.03 신한캐피탈 위험관리책임자(현)	-	-	-	2018.03.20 ~ 2019.03.19	2020년 03월 19일

유현수	남	1967년 01월	준법감시인	미등기임원	상근	준법감시	92.02 고려대학교 수학과 졸업 13.01 신한캐피탈 감사팀 부장 14.07 신한캐피탈 준법감시팀 부장 16.01 신한캐피탈 준법지원팀 부장 18.03 신한캐피탈 준법감시인(현)	-	-	-	2018.03.20 ~ 현재	2020년 03월 19일
-----	---	-----------	-------	-------	----	------	--	---	---	---	--------------------	------------------

2)직원 현황 직원 등 현황

(기준일 : 2019년 12월 31일)

(단위 : 백만원)

직원										소속 외 근로자			비고
사업부문	성별	직원 수					평균 근속연수	연간급여 총액	1인평균 급여액	남	여	계	
		기간의 정함이 없는 근로자		기간제 근로자		합 계							
		전체	(단시간 근로자)	전체	(단시간 근로자)								
영업부서	남	91	-	16	-	107	8	10,907	102				-
영업부서	여	31	-	9	-	40	7	2,287	57				-
지원부서	남	58	-	14	-	72	7	7,026	98	-	-	-	-
지원부서	여	35	-	7	-	42	8	2,736	65				-
합 계		215	0	46	0	261	8	22,956	322				-

미등기임원 보수 현황

(기준일 : 2019년 12월 31일)

(단위 : 백만원)

구 분	인원수	연간급여 총액	1인평균 급여액	비고
미등기임원	4	1,002	250	-

2. 임원의 보수 등

<이사·감사 전체의 보수현황>

1. 주주총회 승인금액

(단위 : 백만원)

구 분	인원수	주주총회 승인금액	비고
이사의보수한도 (사외이사포함)	5	1,300	등기이사, 사외이사, 감사위원회 위원 등을 구분하지 않음

2. 보수지급금액

2-1. 이사·감사 전체

(단위 : 백만원)

인원수	보수총액	1인당 평균보수액	비고
5	662	309	-

2-2. 유형별

(단위 : 백만원)

구분	인원수	보수총액	1인당 평균보수액	비고
등기이사 (사외이사, 감사위원회 위원 제외)	2	531	266	-
사외이사 (감사위원회 위원 제외)	-	-	-	-
감사위원회 위원	3	131	44	-
감사	-	-	-	-

<이사·감사의 개인별 보수현황>

1. 개인별 보수지급금액

(단위 : 백만원)

이름	직위	보수총액	보수총액에 포함되지 않는 보수
설영오	前 대표이사	286	-
허영택	現 대표이사	245	-

2. 산정기준 및 방법

(단위 : 백만원)

이름	보수의 종류		총액	산정기준 및 방법
설영오	근로소득	급여	76	재직기간 중 월급여
		상여	210	재직기간 중 성과급
		주식매수선택권 행사이익		
		기타 근로소득		
	퇴직소득			
기타소득				
허영택	근로소득	급여	245	재직기간 중 월급여
		상여		
		주식매수선택권 행사이익		
		기타 근로소득		

	퇴직소득		
	기타소득		

<보수지급금액 5억원 이상 중 상위 5명의 개인별 보수현황>

1. 개인별 보수지급금액

(단위 : 백만원)

이름	직위	보수총액	보수총액에 포함되지 않는 보수
-	-	-	-

2. 산정기준 및 방법

(단위 :)

이름	보수의 종류		총액	산정기준 및 방법
-	근로소득	급여	-	-
		상여	-	-
		주식매수선택권 행사이익	-	-
		기타 근로소득	-	-
	퇴직소득		-	-
	기타소득		-	-

IX. 계열회사 등에 관한 사항

가. 계열회사의 현황

(1) 기업집단의 명칭

- (주)신한금융지주회사

(2) 기업집단에 소속된 회사

구 분	회사수	국내/국외	회 사 명	법인번호 또는 사업자번호
상장사	1(지주회사)	1(국내)	(주)신한금융지주회사(종목코드: 055550)	104-81-64625
	1(자회사)	1(국내)	오렌지라이프생명보험(주)(종목코드: 079440)	102-81-28910
	1(자회사)	1(국내)	(주)제주은행(종목코드: 006220)	616-81-00615
비 상장사	15 (자회사)	15 (국내)	(주)신한은행	202-81-02637
			신한카드(주)	202-81-48079
			신한금융투자(주)	116-81-36684
			신한생명보험(주)	104-81-28992
			신한BNPP자산운용(주)	116-81-60452
			신한캐피탈(주)	134-81-11323
			(주)신한저축은행	120-87-90239
			아시아신탁	120-87-07104
			(주)신한DS	110-81-34825
			신한아이타스(주)	107-81-85143
			신한신용정보(주)	119-81-58580
			신한대체투자운용(주)	101-86-10601
			신한리츠운용(주)	711-88-00923
			신한에이아이	241-86-01322
			SHC매니지먼트(주)	104-81-72014
	26 (손자회사)	5(국내)	신한 제2호 사모투자전문회사	101-86-40537
			코에프씨신한프런티어챔프2010의4호사모투자전문회사	107-87-44159
			신한스톤브릿지페트로사모투자전문회사	101-86-76452
			신한 프렉시스 케이그로스 글로벌 사모투자전문회사	611-88-00069
			지엑스신한인더베스트제1호사모투자합자회사	690-87-00895
		21 (국외)	신한아주금융유한공사	해외현지법인
			아메리카신한은행	해외현지법인
			SBJ은행	해외현지법인
			유럽신한은행	해외현지법인
			신한캄보디아은행	해외현지법인
			신한카자흐스탄은행	해외현지법인
신한은행(중국)유한공사	해외현지법인			
캐나다신한은행	해외현지법인			
신한베트남은행	해외현지법인			
멕시코신한은행	해외현지법인			

			신한인도네시아은행	해외현지법인
			유한회사신한파이낸스	해외현지법인
			신한인도파이낸스	해외현지법인
			신한마이크로파이낸스	해외현지법인
			Shinhan Investment America Inc.	해외현지법인
			Shinhan Investment Asia Ltd.	해외현지법인
			SHINHAN SECURITIES VIETNAM CO., LTD	해외현지법인
			PT Shinhan Sekuritas Indonesia	해외현지법인
			신한BNP파리바자산운용 홍콩	해외현지법인
			신한DS 베트남	해외현지법인
			신한베트남파이낸스	해외현지법인
	1(증손회사)	1(국외)	신한자산운용 인도네시아	해외현지법인

(주1) 2019년 12월말 기준이며, 금융지주회사법에 따른 자회사 및 손자회사임.

(3) 계열회사간 임원 겸직현황

(기준일 : 2019년 12월 31일)

성명	대상회사	직위명	선임일	비고
진옥동	신한은행	은행장	2019.03.27	상근
박우혁	신한은행	비상임이사	2019.01.01	비상근
	신한생명	비상임이사	2019.01.01	비상근
류승현	신한금융투자	비상임이사	2019.01.01	비상근
	신한캐피탈	비상임이사	2019.01.01	비상근
이병철	신한카드	비상임이사	2019.01.01	비상근
	신한은행	부행장보	2019.01.01	상근
정운진	신한은행	부행장보	2018.01.01	상근
	신한금융투자	부사장	2019.01.01	상근
	신한생명	부사장보	2019.01.01	상근
	신한캐피탈	부사장보	2019.01.01	상근
	아시아신탁	비상임이사	2019.05.02	비상근
장동기	신한은행	부행장보	2019.01.01	상근
	신한금융투자	부사장	2019.01.01	상근
	신한생명	부사장보	2019.01.01	상근
정지호	신한은행	부행장보	2019.01.01	상근
	신한카드	부사장보	2019.01.01	상근
	신한금융투자	부사장	2019.01.01	상근
	신한생명	부사장보	2019.01.01	상근
왕미화	신한은행	부행장보	2019.01.01	상근
	신한금융투자	부사장	2019.01.01	상근
이인균	신한DS	비상임이사	2019.01.01	비상근

	신한아이타스	비상임이사	2019.01.01	비상근
신연식	신한은행	상무	2019.06.01	상근
	신한금융투자	상무	2019.06.01	상근
	신한생명	상무	2019.06.01	상근
조영서	신한DS	비상임이사	2017.07.31	비상근
	신한아이타스	비상임이사	2017.07.17	비상근
	신한에이아이	비상임이사	2019.01.21	비상근
한용구	신한BNP파리바자산운용	비상임이사	2019.02.11	비상근
이준석	신한신용정보	비상임이사	2019.01.01	비상근
박성현	제주은행	비상임이사	2019.03.26	비상근
	신한리츠운용	비상임이사	2019.01.01	비상근
	신한에이아이	비상임이사	2019.01.21	비상근
김성주	신한신용정보	비상근감사	2018.03.16	비상근
	신한리츠운용	비상근감사	2018.03.22	비상근
	신한에이아이	비상임이사	2019.01.21	비상근
김태연	오렌지라이프	비상임이사	2019.02.01	비상근
	신한대체투자운용	비상임이사	2019.01.01	비상근
김지욱	신한대체투자운용	비상임이사	2018.03.20	비상근
	신한리츠운용	비상임이사	2017.10.18	비상근
	아시아신탁	비상임이사	2019.05.02	비상근

(4) 사업라인 (2019년 12월 말 현재)



(주1) SHC Management는 구 신한카드 청산법인으로, 청산 종결 시까지 존속

- (주2) 신한 제2호 사모투자 전문회사에 대한 지분율은 기타 자회사 지분 포함 시 32.6%
- (주3) 코에프씨신한프런티어챔프 2010의 4호 사모투자 전문회사에 대한 지분율은 신한금융투자 지분 8.5%, 신한캐피탈 지분 6.5% 및 기타 자회사 지분 포함 시 34.6%
- (주4) 신한스톤브릿지페트로 사모투자 전문회사에 대한 지분율은 기타 자회사 지분 포함 시 1.8%
- (주5) 신한프랙시스케이그로스 글로벌 사모투자전문회사에 대한 지분율은 기타 자회사 지분 포함 시 18.9%
- (주6) 지엑스신한인터베스트제1호사모투자합자회사에 대한 지분율은 기타 자회사 지분 포함시 25.27%

(나) 타법인출자 현황

(단위 : 백만원, 주, %)

법인명	최초 취득일자	출자 목적	최초 취득금액	기초잔액			증거(감소)			기말잔액			최근사업연도 재무현황	
				수량	지분율	장부 가액	취득(지분)		평가 손익	수량	지분율	장부 가액	총자산	당기 순손익
							수량	금액						
(주)시큐아이	2009.02.13	투자	320	35,550	0.31	488	0	0	45	35,550	0.31	533	126,685	6,572
신한인프라포트폴리오 모투자회사	2009.02.13	투자	7,800	1,945,651	3.47	6,884	0	(271)	282	1,945,651	3.47	6,895	199,610	2,458
(주)한스머신	2009.05.21	투자	420	8,200	6.40	420	0	0	0	8,200	6.46	420	3,999	2,530
APC FUND II	2010.04.20	투자	1,522	767,643	3.31	53	(767,643)	(36)	(17)	-	0.00	-	48,959	(21,141)
오세에이스캐슬티 (주)	2011.04.15	투자	1,049	1,257,860	0.66	210	0	0	(9)	1,257,860	0.66	201	29,985	461
코스몬사모투자전문 회사일호	2011.04.28	투자	1,048	943,000,839	18.18	690	(943,000,839)	(690)	0	-	0.00	-	3,737	41
코에프씨신한프런티 어챔프2010의4호 PEF	2011.10.14	투자	5,525	3,488,195,554	6.54	394	(3,488,195,554)	0	(394)	-	0.00	-	41,902	(10)
파낙스이텍(주)	2011.10.20	투자	500	19,230	0.32	335	14,922	(47)	9	34,152	0.17	297	67,308	5,886
케이쓰리상호 사모투 자전문회사	2012.10.29	투자	4,163	1,399,999,998	19.94	827	(1,399,999,998)	0	(827)	-	0.00	-	50,411	(494)
(주)흥고로지스틱제 성호개발전문위탁관 리회사	2012.10.31	투자	9,000	225,000	18.21	9,325	(225,000)	(9,325)	0	-	0.00	-	97,811	779
신한스톤브릿지페트 로 사모투자전문회사	2012.11.28	투자	10,000	1,000,000,000	1.22	13,943	(1,000,000,000)	0	(13,943)	-	0.00	-	1,056,401	39,170
제이케이엘그로스캠 프2011의1호사모투 자	2013.01.02	투자	4,868	-	2.86	1,188	0	0	(1,188)	-	0.00	-	103,534	(395)
제이케이엘컨데서 2013의1호 사모투자 전문회사	2013.06.28	투자	2,108	1,438,581,341	10.00	1,535	(1,438,581,341)	(1,631)	96	-	0.00	-	41,333	(59)
서울투자 청년창업 벤처조합	2013.08.07	투자	250	33	5.00	309	(6)	(66)	(52)	27	5.00	191	8,150	119
엘앤에스 6호 Early Stage II 투자조합	2013.08.26	투자	500	89	3.33	338	0	0	9	89	3.33	347	50,708	989
메디지중소-중견녹 색성장사다리창업투 자	2013.09.02	투자	400	27	2.50	291	(11)	(45)	(74)	16	2.50	172	13,842	1,909

여우 Life Science 핵심진출 Platform	2013.11.29	투자	3,000	238	5.00	6,132	(69)	(476)	(1,412)	169	5.00	4,244	139,910	67,502
에이치엔에스더이텍 (주)	2013.12.18	투자	500	25,000	0.33	100	(25,000)	0	(100)	-	0.00	-	43,584	(3,714)
케이엑스신용정보 (주)	2013.12.19	투자	500	60,000	7.50	379	0	0	181	60,000	7.50	560	6,341	94
도미뉴스 신성장 사 모투자전문회사	2013.12.23	투자	5,053	6,004,353,250	10.00	6,004	(3,130,290,750)	(3,221)	204	2,874,062,500	10.00	2,987	67,036	726
2013코오롱-성장사 다리스타트업투자조 합	2014.01.24	투자	200	60	4.55	829	(45)	(450)	370	15	4.55	749	17,269	(66)
제이엔티 제1호 사모 투자전문회사	2014.02.24	투자	7,000	7,000,000,000	13.59	7,028	(7,000,000,000)	(7,316)	287	-	0.00	-	50,615	1,495
알바트로스 기술사업 화 투자조합	2014.02.28	투자	200	425	2.94	536	0	0	7	425	2.94	543	21,909	(143)
드림하이 투자조합 3호	2014.04.25	투자	1,800	18	54.55	1,800	(7)	(709)	0	11	54.55	1,091	4,282	(210)
현대엠엔소프트(주)	2014.06.17	투자	425	10,000	0.24	655	0	0	(24)	10,000	0.24	631	207,859	24,304
베스트바이오1호투 자조합	2014.06.27	투자	1,000	20	8.70	889	0	0	23	20	8.70	912	11,723	749
아스크스토리	2014.09.05	투자	351	1,160	4.18	144	0	0	(5)	1,160	4.18	139	973	(349)
엔브이메자인펀드 사 모투자전문회사	2014.09.29	투자	1,012	4,301,016,000	2.56	4,013	(1,958,459,000)	(2,108)	47	2,342,557,000	2.56	1,951	206,423	43,852
LEJEL SHOPPING, PT	2014.12.03	투자	443	400	1.54	483	(400)	(455)	(28)	-	0.00	-	6,167	(3,194)
핀드덕유-이후투자 조합2호	2014.10.06	투자	165	4	10.00	235	0	0	(1)	4	10.00	234	4,110	(563)
컨테사제일호 사모투 자전문회사	2014.10.15	투자	4,690	2,479,877,388	9.21	2,373	0	0	(708)	2,479,877,388	9.21	1,665	36,762	137
케이디비씨이음제일 호사모투자전문회사	2014.11.10	투자	4,165	3,854,167,000	9.80	3,700	1,145,833,000	(229)	158	5,000,000,000	9.80	3,629	50,797	27,034
황광건설(주)	2014.11.25	투자	389	185,000	1.75	470	0	0	(16)	185,000	1.72	454	72,632	7,853
2014 KIF-SBI IT전 문투자조합	2014.12.11	투자	50	447	1.67	400	(77)	(17)	(64)	370	1.67	319	26,253	(614)
스틱해외진출플랫폼 펀드	2014.12.12	투자	3,150	4,416	6.25	4,415	(697)	(676)	(20)	3,719	6.25	3,719	62,128	(5,298)
SV 환경 바이오 헬스 케어 펀드	2014.12.24	투자	4,000	2,567	10.70	3,199	(363)	(254)	95	2,204	10.70	3,040	41,770	2,639
플래티넘-특허기술 사업화펀드	2015.01.23	투자	400	250	5.00	487	(10)	0	(138)	240	5.00	349	10,351	3,338
메디지 2014-2 스타 트업 투자조합	2015.02.23	투자	113	553	3.33	588	(27)	12	(87)	526	3.33	513	19,111	(933)
마이디스종어 스노우 볼 투자조합	2015.03.10	투자	2,400	12	53.33	1,200	(12)	(1,200)	0	-	0.00	-	2,173	(50)
벤처스(주)	2015.03.27	투자	366	6,000	1.14	152	0	0	(12)	6,000	1.14	140	16,026	(3,255)
메스지제구호 기업재 무안정 사모투자전문 회사	2015.03.27	투자	2,000	698,446,765	13.24	825	(698,446,765)	(491)	(334)	-	0.00	-	15,035	652
메스엠 신기술사업투 자조합 제1호	2015.04.02	투자	2,000	1,100,000,000	36.36	1,100	0	0	0	1,100,000,000	36.36	1,100	5,040	(38)
케이디비씨메디스투 엔제일호 사모투자전문 회사	2015.04.03	투자	3,000	3,000,000,000	13.27	3,112	0	0	102	3,000,000,000	13.27	3,214	22,743	36

네이치리퍼블릭	2015.04.17	투자	9,927	52,640	0.66	1,447	0	0	(349)	52,640	0.66	1,098	134,959	(8,051)
대성세컨더리펀드	2015.04.20	투자	274	204	2.00	298	0	0	33	204	2.00	331	19,855	1,807
센트럴스타렉스투자 조합제1호	2015.05.07	투자	500	1,000	19.05	458	0	0	(128)	1,000	19.05	330	3,443	(1,253)
(주)윈더블레이스	2015.05.12	투자	400	20,750	0.68	536	0	0	(9)	20,750	0.68	527	68,764	2,055
(주)피마리서치비이 오	2015.05.15	투자	500	24,390	0.60	580	0	0	(64)	24,390	1.05	516	13,684	(6,306)
케이투유동화전문투 자조합	2015.05.26	투자	183	26	3.61	1,764	(11)	(495)	(216)	15	3.61	1,053	60,303	4,648
키무르제이호 사모투 자전문회사	2015.06.04	투자	3,280	8,000,000,000	10.80	8,568	(5,181,808,360)	0	(2,358)	2,818,191,640	10.80	6,210	72,049	814
2015 포스코 신기술 2호 투자조합	2015.06.16	투자	1,500	122	12.50	2,453	0	0	53	122	12.50	2,506	25,390	1,210
스마일게이트 황종어 진 펀드	2015.07.28	투자	3,000	4,155	8.62	4,714	0	0	(212)	4,155	8.62	4,502	55,719	3,358
메스지-케이스톤 재 기지원 기업재무안정 PEF	2015.07.29	투자	198	226,617,000	4.76	853	(226,616,999)	(397)	(43)	1	4.76	413	44,014	6,219
코스모 턴어라운드 기업재무안정 사모투 자전문회사	2015.07.29	투자	5,000	144,000,000	7.63	537	(144,000,000)	(537)	0	-	0.00	-	57,440	12,927
케이디비씨파라투스 제1호 사모투자전문 회사	2015.07.30	투자	5,000	5,000,000,000	4.95	5,871	(1,137,011,900)	0	(942)	3,862,988,100	4.95	4,929	100,265	3,999
신원프릭스스케이프 로쓰글로벌 사모투자 전문회사	2015.08.25	투자	1,186	3,963,826,909	4.72	4,134	(1,495,872,915)	(2,063)	314	2,467,953,994	4.72	2,386	101,763	(1,308)
아주 중소-벤처기업 해외진출 지원 펀드	2015.08.31	투자	680	1,492	4.00	1,492	(90)	320	(359)	1,402	4.00	1,453	29,642	1,138
우리성장파트너십신 기술 사모투자전문회 사	2015.09.04	투자	131	4,288,417,846	3.85	4,547	(1,006,847,261)	(880)	(65)	3,281,570,585	3.85	3,602	120,133	(3,199)
블루투스트리니티코 스메틱제1호 사모투 자전문회사	2015.09.14	투자	2,000	2,000,000,000	13.11	2,202	(480,000,000)	0	(350)	1,520,000,000	13.11	1,852	15,410	13
케이디비씨이음제이 호 사모투자전문회사	2015.09.18	투자	5,000	3,356,062,000	3.79	3,455	(1,049,242,000)	(1,151)	113	2,306,820,000	3.79	2,417	131,138	29,451
광원-세종 경소기업 육성 생성 투자조합	2015.09.23	투자	125	400	3.40	400	0	0	0	400	3.40	400	7,449	(649)
위니퀀티에너지퍼포 러 사모투자전문회사	2015.10.07	투자	2,219	2,078,346,000	19.99	2,144	(1,102,335,464)	(118)	(825)	976,010,536	19.99	1,201	10,789	1,265
(주)글로벌유대이즈	2015.10.14	투자	500	7,407	1.86	478	(4,938)	(318)	(5)	2,469	1.86	154	685	(790)
지디케이화장품(주)	2015.10.16	투자	500	31,250	0.37	368	0	0	(20)	31,250	0.51	348	56,738	862
엑스엘게임즈	2015.10.28	투자	2,000	41,376	0.55	616	0	0	(164)	41,376	0.55	452	31,621	6,760
티에스2015-9 성장 전략 M&A투자조합	2015.10.29	투자	200	182	2.11	2,242	(72)	(625)	(479)	110	2.11	1,137	82,950	(1,031)
비엔더블유엔솔리리 스제1호 사모투자전 문회사	2015.10.29	투자	1,400	1,400,000,000	19.94	1,726	0	0	(862)	1,400,000,000	19.94	864	7,007	(47)
시너지-메티스온 신 기술사업투자조합	2015.11.06	투자	500	73,178,808	3.31	119	(73,178,808)	(119)	0	-	0.00	-	15,499	535
웅공팔리터	2015.11.20	투자	500	7,007	4.76	161	(7,007)	0	(161)	-	0.00	-	1,269	(2,372)

이노폴리스 2015 제 조-IoT 투자조합	2015.12.22	투자	100	53	3.22	690	7	100	(40)	60	3.22	750	22,723	6,816
이엔에프제이드사모 투자합자회사	2015.12.23	투자	5,141	5,316,139,766	16.64	5,316	91,014,970	91	(0)	5,407,154,736	16.64	5,407	30,405	453
(주)지에스엔텍	2015.12.30	투자	3,600	3,252,778	1.30	1,939	0	0	(778)	3,252,778	0.01	1,161	409,929	10,881
이엔에프트리플렛 사 모투자 합자회사	2015.12.30	투자	1,725	5,000,000	17.79	356	(5,000,000)	(356)	0	-	0.00	-	21,426	1,035
GCT Semiconductor, Inc	2015.12.31	투자	487	194,000	0.27	464	(194,000)	0	(464)	-	0.00	-	26,705	(25,703)
(주)큐이드	2016.01.22	투자	499	6,623	6.71	509	(6,623)	(546)	37	-	0.00	-	2,721	(903)
(주)웨이게이트	2016.02.02	투자		199,280	0.81	1,086	0	0	(22)	199,280	1.73	1,064	51,041	1,830
(주)웨이게이트_상환 전환우선주	2016.02.02	투자	470	85,450	0.81	587	0	0	24	85,450	0.74	612	51,041	1,830
플루터스제이드사모 투자 합자회사	2016.02.03	투자	2,936	2,936,000,000	17.78	3,115	0	0	14	2,936,000,000	17.78	3,129	16,009	316
지엔택영장세컨더리 투자조합	2016.02.04	투자	400	148	3.77	1,652	(62)	(698)	(151)	86	3.77	804	45,932	3,722
크레디언헬스케어제 2호사모투자 합자회 사	2016.02.05	투자	1,623	1,623,133,334	13.33	1,781	(796,736,500)	(797)	(52)	826,396,834	13.33	932	12,059	19
케이비제9호기업만 수목적(주)	2016.02.23	투자	500	250,000	1.81	511	(250,000)	(511)	0	-	0.00	-	10,029	(304)
(주)에이티지씨	2016.02.25	투자	190	1,900	0.57	83	(1,900)	(83)	0	-	0.00	-	6,678	(2,099)
포스크리에이티브파 티 주식회사	2016.02.25	투자	486	9,000	0.75	383	0	0	(1)	9,000	0.62	382	16,507	(3,437)
하이에이아이1호기 업인수목적주	2016.02.26	투자	292	146,281	2.96	299	(146,281)	(299)	0	-	0.00	-	10,971	59
2015 KIF-프리미어 IT 투자조합	2016.02.26	투자	200	1,950	5.00	1,877	(219)	(208)	27	1,731	5.00	1,696	31,250	521
케이엘엔파트너스통 투코리아 사모투자합 자회사	2016.03.02	투자	2,000	2,000,000,000	7.81	710	(523,437,500)	(523)	212	1,476,562,500	7.81	399	20,640	(4,830)
(주)코스메랩	2016.03.07	투자	499	71,428	1.66	278	0	0	43	71,428	1.66	321	13,659	135
케이티비뉴레이크의 로그로발전출 사모투 자전문회사	2016.03.09	투자	81	3,518,000,000	10.00	3,518	500,000,000	500	0	4,018,000,000	10.00	4,018	8,279	(671)
IBKC-SBI 바이오벤처 드 제1호	2016.03.15	투자	2,000	1,711	6.67	1,649	(200)	(200)	(205)	1,511	6.67	1,244	27,551	322
(주)엔에스스튜디오	2016.03.17	투자	499	144,279	1.94	486	0	0	(273)	144,279	0.71	213	22,267	261
에버그린투자파트너 스 1호 펀드	2016.03.22	투자	375	484	3.29	452	(29)	(37)	(12)	455	3.29	404	11,995	(461)
JKL제7호성장전략펀 엔에이2014의1사모 투자전문회사	2016.03.22	투자	615	4,444,411,750	4.05	4,013	(956,012,450)	(144)	(600)	3,488,399,300	4.05	3,269	97,458	(145)
케이런1호스타트업 투자조합	2016.03.24	투자	100	5	2.94	506	0	0	48	5	2.94	554	12,247	(979)
KDBC마이다스동아 스노우볼투자조합 2호	2016.03.28	투자	625	940	25.00	940	0	0	0	940	25.00	940	15,801	874
로그 성장기여세컨더 리펀드	2016.03.31	투자	200	364	5.00	364	50	50	0	414	5.00	414	67,036	726

코오롱 2015 K-ICT 디지털콘텐츠 투자조 합	2016.03.31	투자	200	1,400	10.00	1,532	200	200	(47)	1,600	10.00	1,685	11,516	(216)
코리아오메가프로젝 트일조조합	2016.04.06	투자	1,000	10	17.24	846	0	0	31	10	17.24	877	5,716	(58)
선진 중-한 산업 투 자 펀드	2016.04.12	투자	1,718	3,000,000	3.00	2,925	(3,000,000)	0	(2,925)	-	0.00	-	43	(3)
인베이오(주)	2016.04.12	투자	485	9,230	1.82	438	0	0	13	9,230	1.82	451	77,166	(757)
(주)피엔이시스템 -> 피엔아이컴퍼니 (회사명 변경 .18.03.29)	2016.04.19	투자	499	97,560	2.05	426	(97,560)	0	(426)	-	0.00	-	6,366	(4)
케이엔세컨더리호 투자조합	2016.04.25	투자	500	500	9.80	398	0	0	4	500	9.80	402	4,943	(120)
카무르재상호 시모투 자합자회사	2016.04.26	투자	4,000	4,000,000,000	10.00	4,521	0	0	72	4,000,000,000	10.00	4,593	37,359	1,757
(주)키워드플러스	2016.05.02	투자	499	54,040	0.03	494	0	0	(22)	54,040	4.03	472	11,351	(1,565)
(주)내온게임즈	2016.05.24	투자	499	19,841	7.09	496	0	0	7	19,841	7.09	503	35,419	(186)
클링 컴퍼니케이 모 바일생태계 상생펀드	2016.05.26	투자	1,000	163	3.51	1,893	(10)	(104)	(229)	153	3.51	1,560	55,216	(1,330)
㈜제니스월드	2016.06.14	투자	449	204,545	2.06	500	(204,545)	(473)	(27)	-	0.00	-	35,195	2,156
비엔더블유엑스케이 엑스 시모투자합자회 사	2016.06.15	투자	3,000	1,325,581,395	6.98	4,182	(1,325,581,395)	(4,182)	0	-	0.00	-	31,825	15,481
한국제4호기업인수 목적(주)	2016.06.16	투자	190	95,299	1.73	195	(95,299)	(183)	(13)	-	0.00	-	11,438	52
케이클라비스 마이 스 터 신기술조합 제 1호	2016.06.22	투자	1,000	473	21.28	473	(213)	(213)	(0)	260	21.28	260	6,690	(64)
(주)연술바이오사이 언스	2016.06.29	투자	1,999	67,142	0.78	366	0	0	(101)	67,142	0.78	265	7,621	(5,404)
유니온 차세대 전력 산업 육성 투자조합	2016.07.13	투자	2,000	2,000	18.69	1,356	0	0	584	2,000	18.69	1,940	10,595	(109)
(주)나노신소재	2016.07.15	투자	1,100	77,600	0.71	1,098	(9,200)	1,200	(1,325)	68,400	0.72	974	88,964	6,796
IBKC-메디치세컨더 리투자조합	2016.07.20	투자	400	472	5.71	570	720	800	69	1,192	5.71	1,439	101,763	(1,308)
케이클라비스 마이 스 터 신기술조합 제 2호	2016.07.28	투자	500	500	34.48	500	0	0	0	500	34.48	500	1,428	66
(주)라이언게임즈	2016.07.29	투자	446	23,000	1.30	498	0	0	26	23,000	1.26	524	11,103	(900)
(주)크라운게임즈	2016.08.08	투자	500	7,692	3.85	57	(7,692)	0	(57)	-	0.00	-	31,360	(152)
(주)엑스바이오메딕 스	2016.08.08	투자	500	32,141	1.35	1,184	(32,141)	(985)	(199)	-	0.00	-	14,353	(3,559)
케이클라비스 마이 스 터 신기술조합 제 3호	2016.08.09	투자	500	500	9.52	307	(307)	(365)	179	193	9.52	121	5,171	(79)
메디치2016-1시모 투자 합자회사	2016.08.10	투자	3,233	4,727,482,679	11.55	5,156	0	0	147	4,727,482,679	11.55	5,303	27,095	882
엑스지제삼이호기업 재무안정 시모투자합 자회사	2016.08.11	투자	2,000	1,300,000,000	13.16	2,132	(1,053,398,693)	(1,000)	35	246,601,307	13.16	1,167	15,112	641

케이클라비스 메디슨 신기술사업투자조합 제1호사모투자합자회사	2016.08.17	투자	500	500,000,000	6.25	480	0	0	(5)	500,000,000	6.25	475	7,759	(167)
카무르제사호 사모투자합자회사	2016.08.23	투자	10,000	7,631,578,945	5.26	7,924	0	0	(557)	7,631,578,945	5.26	7,367	187,922	59,904
이엔에프스크린 사모투자합자회사	2016.08.24	투자	3,000	1,750,000,000	12.50	1,673	0	0	(63)	1,750,000,000	12.50	1,610	13,184	174
(주)무한바트	2016.08.31	투자	500	166,660	4.95	484	(166,660)	0	(484)	-	0.00	-	8,678	(2,099)
IMM 인프라 제6호 PEF	2016.09.01	투자	10,000	10,000,000,000	7.13	14,570	(9,999,900,000)	(10,000)	(3,955)	100,000	7.13	615	140,667	16,510
케이디비씨홀라리스 제1호사모투자합자회사	2016.09.07	투자	5,000	5,000,000,000	19.76	5,040	0	(5,026)	209	5,000,000,000	19.76	223	25,711	246
이음제상호 사모투자합자회사	2016.09.09	투자	3,000	2,480,968,858	10.38	2,723	(1,104,970,301)	0	(703)	1,375,998,557	10.38	2,020	23,697	1,647
파리투스제이호사모투자합자회사	2016.09.13	투자	1,000	1,000,000,000	14.49	921	(999,999,999)	(1,022)	101	1	14.49	-	6,690	(64)
베트라6호 사모투자합자회사	2016.09.20	투자	837	4,501,368,900	1.21	4,568	0	(13)	198	4,501,368,900	1.21	4,753	303,500	716
케이비제10호기업인수목적(주)	2016.09.23	투자	260	130,104	2.50	268	(130,104)	(271)	3	-	0.00	-	15,035	652
메스지아르제스제일호 사모투자합자회사	2016.09.28	투자	4,000	1,920,000,000	10.71	1,449	(1,920,000,000)	(440)	(1,009)	-	0.00	-	26,758	832
(주)조이코퍼레이션	2016.10.05	투자	500	11,110	0.02	502	0	0	23	11,110	2.22	525	3,313	(1,822)
원림코오롱마스터사모투자합자회사	2016.10.07	투자	1,000	933,333,333	3.33	1,025	(165,000,000)	(165)	9	768,333,333	3.33	869	29,985	461
오메즈-무림 디지털 콘텐츠 1호 투자조합	2016.10.12	투자	1,000	569	15.87	2,875	(569)	(1,002)	(1,874)	-	0.00	-	37,177	(2)
(주)메이퀵체스	2016.10.21	투자	500	102,337	2.24	470	(102,337)	(472)	3	-	0.00	-	12,007	1,484
케이클라비스 마이스터 신기술조합 제1호 철호	2016.10.26	투자	3,000	3,000	26.09	3,000	(1,722)	(1,722)	(0)	1,278	26.09	1,278	11,274	(226)
(주)무노소프트	2016.10.31	투자	500	333	1.60	311	0	0	22	333	0.02	333	3,426	(474)
케이디비씨에스투엘 제일호 사모투자합자회사	2016.11.02	투자	2,000	1,200,000,000	6.45	1,659	0	0	(3)	1,200,000,000	6.45	1,656	13,392	3,020
스마일게이트 2016KVF	2016.11.04	투자	1,500	500	14.29	785	(500)	(785)	0	-	0.00	-	7,840	135
(주)바이오리진	2016.11.24	투자	250	57,120	3.29	246	0	0	(12)	57,120	2.88	234	3,125	(711)
글로벌바이오성장제일호 사모투자합자회사	2016.11.28	투자	149	1,137,928,964	6.90	2,697	10,744,486,569	(949)	(200)	11,882,415,533	25.00	1,548	13,537	(609)
올엑스케이-비엔에이치 코리아바이오펀드	2016.11.30	투자	300	1,900	5.19	2,765	0	0	(978)	1,900	5.19	1,787	28,101	(940)
센트럴영회IP투자조합	2016.11.30	투자	500	470	12.50	509	(470)	0	(509)	-	0.00	-	4,048	135
권코아에어로스페이스(주)	2016.12.08	투자	500	66,660	1.31	504	(66,660)	(501)	(3)	-	0.00	-	19,972	(35)
아태나사모투자합자회사	2016.12.09	투자	3,000	3,000,000,000	8.45	3,397	(3,000,000,000)	(2,508)	(889)	-	0.00	-	35,360	1,331
케이앤 세컨더리2호 투자조합	2016.12.13	투자	500	500	16.67	418	0	0	(18)	500	16.67	400	2,937	(78)

DSC Follow-on 성 장사다리펀드	2016.12.21	투자	400	2,000	4.76	2,611	0	0	(19)	2,000	4.76	2,592	72,049	814
네오플렉스 Market- Frontier 세컨더리펀 드	2016.12.28	투자	300	2,100	3.95	2,107	138	128	4	2,238	3.95	2,238	303,500	716
스톤브릿지성장디딤 돌투자조합	2016.12.29	투자	200	200	5.00	2,000	(20)	0	(200)	180	5.00	1,800	28,038	(803)
(주)트ایت론	2016.12.29	투자	500	14,286	8.70	617	0	0	(44)	14,286	0.09	573	21,179	87
(주)트ایت론_상황전 환우선주	2016.12.29	투자	1,000	14,286	8.70	931	0		41	14,286	0.09	972	21,179	87
(주)피코그램	2016.12.29	투자	1,000	2,000	4.55	1,113	0	0	9	2,000	4.55	1,122	42,147	809
케이비제삼차사모투 자 합자회사	2016.12.29	투자	3,000	3,000,000,000	5.88	2,951	0	0	(29)	3,000,000,000	5.88	2,922	78,730	652
신원-알바트로스 기 술투자펀드	2017.01.04	투자	1,000	3,000	16.67	3,000	0	0	0	3,000	16.67	3,000	5,527	(655)
자안그룹주식회사	2017.01.11	투자	500	74,626	1.17	1,144	0	0	(77)	74,626	1.17	1,067	34,467	6,381
(주)메디젠휴먼케어	2017.01.16	투자	500	33,333	1.22	733	0	0	(230)	33,333	1.30	503	5,210	1,339
2016 KIF-유안타 ICT전문투자조합	2017.01.17	투자	200	677	3.33	647	76	76	74	753	3.33	797	6,518	(533)
센트로이드제1호차 이나사모투자 합자회 사	2017.01.19	투자	1,000	1,000,000,000	13.32	609	0	0	31	1,000,000,000	13.32	640	7,324	(257)
스마트메이호사모투 자 합자회사	2017.01.31	투자	1,000	1,000,000,000	6.67	978	(28,384,200)	(28)	(15)	971,615,800	6.67	935	14,711	(340)
지연텍3호벤처투자 조합	2017.02.03	투자	250	400,000,500	3.23	938	(399,999,930)	(100)	(294)	570	3.23	544	31,109	(488)
(주)온누리디엠씨	2017.02.07	투자	222	5,500	1.80	243	0	0	(8)	5,500	1.50	235	1,200	(928)
지엠비 바이오 투자 조합 1호	2017.02.15	투자	500	340	5.00	1,407	0	0	(870)	340	5.00	537	9,584	7,400
이엔에프엠버사모투 자 합자회사	2017.02.16	투자	7,546	5,577,618,185	14.27	5,578	(5,577,618,185)	(6,433)	856	-	0.00	-	51,960	(947)
브이엘그룹사모투 자 합자회사	2017.02.20	투자	4,050	4,500,000,000	19.57	4,671	(4,500,000,000)	0	(4,671)	-	0.00	-	22,044	(839)
진원산업(주)	2017.02.21	투자	500	454,545	2.55	517	0	0	42	454,545	2.86	559	36,472	2,366
(주)아크로스	2017.02.22	투자	500	6,940	0.22	624	0	0	(2)	6,940	0.22	622	68,091	18,676
대신밸런스제4호기 업인수목적(주)	2017.02.24	투자	300	150,000	2.72	310	0	0	(2)	150,000	2.72	308	10,224	20
알바트로스뮤저코리 아투자조합	2017.03.14	투자	200	40	3.45	400	40	200	200	80	3.45	800	5,537	(401)
파트너스7호 세컨더 리 투자조합	2017.03.21	투자	200	62	2.00	625	6	118	(65)	68	2.00	678	17,818	(444)
우리은행-컴피니케 이 한국영화투자조합	2017.03.21	투자	500	100	8.33	1,032	0	0	(90)	100	8.33	942	11,103	(900)
이엔에스아이하이브 리드투자조합	2017.03.27	투자	1,000	1,400	9.51	1,878	(1,380)	(1,380)	45	20	9.51	543	30,991	(207)
큐브 그로스 제1호 투자조합	2017.03.27	투자	1,000	1,000	19.61	1,679	0	0	(345)	1,000	19.61	1,334	5,053	(49)
엑시스-씨엔케이 차 이니티스단 투자조합	2017.03.30	투자	500	500	4.76	500	(500)	0	(500)	-	0.00	-	10,383	(181)
(주)지피엠	2017.03.31	투자	500	16,666	1.89	422	0	0	(6)	16,666	2.05	416	19,042	62
(주)네덱스	2017.04.04	투자	995	100,000	0.46	1,117	(70,000)	(1,070)	445	30,000	0.14	492	308,121	6,297
메디지2017의1사모 투자합자회사	2017.04.11	투자	2,233	5,000,000,000	3.68	4,997	0	0	(94)	5,000,000,000	3.68	4,903	135,385	(514)

메디지2017의2사모 투자합자회사	2017.04.11	투자	2,233	5,000,000,000	3.17	5,210	0	0	148	5,000,000,000	3.17	5,358	158,190	1,432
(주)아름개임즈	2017.04.19	투자	500	6,538	8.33	500	0	0	0	6,538	8.33	500	469	(11)
케이비제11호기업인 수속적(주)	2017.04.21	투자	300	150,000	4.67	308	(150,000)	0	(308)	-	0.00	-	6,781	(52)
화이-워너 콘텐츠 투 자조합	2017.04.24	투자	1,000	10	10.00	1,000	0	0	(73)	10	10.00	927	9,159	(392)
엔에이지기업인수속 적10호(주)	2017.04.25	투자	460	230,000	3.29	469	(230,000)	(473)	3	-	0.00	-	13,393	26
신한 디스플레이 신 기술투자조합 제1호	2017.04.26	투자	1,000	1,000,000,000	9.62	815	0	0	(815)	1,000,000,000	9.62	-	9,800	(131)
이큐파트너스제1호 환경서비스사모투자 합자회사	2017.04.26	투자	3,659	4,849,364,080	7.94	5,108	(1,818,000,117)	0	(1,532)	3,031,363,963	7.94	3,576	45,388	(869)
(주)아이엠씨개임즈	2017.04.27	투자	500	666	0.67	424	0	0	28	666	0.67	452	11,642	(386)
2016 KIF-송현 M&A 세컨더리 ICT 투자조 합	2017.04.28	투자	200	6	3.33	600	2	(77)	227	8	3.33	750	5,529	(397)
POSCO-SGI Falcon 재약바이오 Secondary 조합1	2017.04.28	투자	2,000	20	18.18	2,411	0	0	(253)	20	18.18	2,158	10,917	(125)
카무르재육회사모투 자 합자회사	2017.05.10	투자	4,000	4,000,000,000	9.76	4,060	0	0	472	4,000,000,000	9.76	4,532	40,242	757
물리리제4호사모 투자 합자회사	2017.05.22	투자	2,000	2,000,000,000	10.99	2,020	(1,000,000,000)	(1,000)	130	1,000,000,000	10.99	1,150	18,011	(189)
케이큐브 NEO 펀드	2017.05.24	투자	250	75	5.20	717	9	90	(53)	84	5.00	754	4,835	(292)
(주)케이에이이	2017.05.26	투자	5,923	3,073,318	6.11	6,266	0	0	(6,263)	3,073,318	6.11	3	136,224	826
로드스톤제1호사모 투자합자회사	2017.05.29	투자	1,000	1,000,000,000	8.69	1,085	(1,000,000,000)	0	(1,085)	-	0.00	-	10,762	(788)
(주)디지웍스	2017.06.01	투자	500	90,909	2.28	389	(90,909)	0	(389)	-	0.00	-	1,758	(1,759)
엘케이 제2호 사모투 자합자회사	2017.06.09	투자	1,000	1,000,000,000	9.76	808	0	0	(537)	1,000,000,000	9.76	271	10,029	(304)
프렉시스셀류크리에 이션 사모투자합자회 사	2017.06.16	투자	767	2,512,344,903	1.64	2,711	(239,775,478)	(342)	(210)	2,272,569,425	1.64	2,159	37,050	(1,685)
하나금융9호기업인 수속적(주)	2017.06.20	투자	366	183,000	4.30	372	0	0	13	183,000	4.30	385	8,963	18
GMB-IBKC 바이오 투자조합	2017.06.26	투자	3,000	1,000,000	13.58	2,889	(997,444)	(444)	224	2,556	13.57	2,669	22,388	233
SV 글로벌 바이오 헬 스케어펀드2호	2017.06.28	투자	600	1,500	5.66	1,381	345	263	139	1,845	5.66	1,783	10,376	(517)
물리리제5호사모 투자 합자회사	2017.06.28	투자	1,000	1,000	6.60	0	(1,000)	(1)	1	-	0.00	-	15,001	(148)
오케스트라프라이빗 에쿼티제1호사모투 자합자회사	2017.06.29	투자	2,000	5,000,000,000	6.39	5,000	0	0	0	5,000,000,000	6.39	5,000	78,111	98
엔비이글로벌코리에 메자닌 사모투자 합 자회사	2017.06.30	투자	305	1,785,178,952	0.62	1,769	43,492,330	212	29	1,828,671,282	0.62	2,010	117,144	(4,035)
신한글로벌헬스케어 투자조합제1호	2017.06.30	투자	500	1,000,000,000	1.28	959	0	0	13	1,000,000,000	1.28	972	77,166	(757)
트루벤처글로벌헬스케 어사모투자 합자회사	2017.07.18	투자	1,000	1,000,000,000	19.70	955	0	0	(0)	1,000,000,000	19.70	955	5,002	(92)

(주)플린트	2017.07.20	투자	500	846	0.33	277	0	0	(131)	846	0.33	146	30,022	3,225
(주)리엔젠	2017.07.21	투자	500	50,000	1.53	575	0	0	(198)	50,000	1.53	377	7,994	1,998
IBK이음글로벌강소 기업육성제일호사모 투자 합자회사	2017.07.21	투자	635	562,438,105	3.16	588	(131,152,490)	(321)	209	431,285,615	3.16	476	34,328	(891)
(주)동영코벨스	2017.07.31	출자전환	0	10,866	6.54	0	0	0	(0)	10,866	6.72	-	26,205	(2,795)
엔에이지기업인수목 적12호(주)	2017.08.01	투자	240	120,000	1.60	244	0	0	3	120,000	1.60	247	14,835	42
케이프엑스케이엑스 제일호사모투자 합자 회사	2017.08.11	투자	5,000	5,000,000,000	12.35	5,515	0	0	1,125	5,000,000,000	12.35	6,640	40,242	(493)
프레스투제8호사모 투자합자회사	2017.08.29	투자	2,000	2,000,000,000	13.32	1,993	0	0	(632)	2,000,000,000	13.32	1,361	14,803	(260)
이엔에프마블 사모무 자 합자회사	2017.08.30	투자	5,000	5,000,000,000	6.17	2,975	0	0	465	5,000,000,000	7.45	3,440	80,455	(654)
프레스투제7호사모 투자합자회사	2017.08.31	투자	3,000	3,000,000,000	12.00	2,664	0	0	192	3,000,000,000	12.00	2,856	24,659	(395)
편태사제1호 사모무 자합자회사	2017.09.07	투자	14,600	14,600,000,000	16.50	14,880	(1,674,483,008)	(1,674)	3,393	12,925,516,992	16.50	16,598	88,502	370
노바칩스	2017.09.13	투자	750	3,410	1.70	794	0	0	(34)	3,410	1.04	760	7,920	(118)
메이플트리 사모투자 합자회사	2017.09.15	투자	2,000	2,000,000,000	5.00	1,899	0	(7)	(6)	2,000,000,000	5.00	1,886	40,087	33
(주)양주옥정4차주택 위탁관리부동산투자 회사	2017.09.18	투자	5,000	5,000,000,000	8.33	5,238	(4,999,000,000)	(270)	233	1,000,000	16.67	5,201	60,907	925
엘비 제2호 2017 사 모투자 합자회사	2017.09.21	투자	319	195,821,200	1.65	671	375,462,000	375	(162)	571,283,200	1.65	885	40,798	(812)
(주)김포양곡주택위 탁관리부동산투자회 사	2017.09.25	투자	3,500	700,000	17.50	3,716	0	0	113	700,000	0.18	3,829	83,480	(2,509)
포스코물류터스 프로 젝트3호 투자조합	2017.09.26	투자	1,000	1,000	19.88	1,055	0	0	(25)	1,000	19.88	1,030	5,028	(19)
하트사모투자 합자회 사	2017.09.28	투자	703	702,564,103	5.13	703	0	0	(43)	702,564,103	5.13	660	13,650	(95)
(주)대성	2017.09.29	투자	500	100,000	1.73	464	0	0	22	100,000	1.73	486	56,094	2,147
유진제1호제라클레 스사모투자 합자회사	2017.10.13	투자	10,000	10,000,000,000	5.39	10,820	0	0	(420)	10,000,000,000	5.39	10,200	185,500	(286)
(주)컨버전스티브	2017.10.17	투자	500	3,010	8.33	570	0	0	66	3,010	8.33	636	3,513	215
에이엔에프미래성장 투자조합	2017.10.20	투자	200	453	2.35	437	40	100	0	493	2.35	537	11,809	(1,013)
케이런 3호 하이엑스 파트 투자조합	2017.10.26	투자	65	30	3.33	285	20	200	(1)	50	3.33	484	2,883	(118)
브이엘노벨 사모투자 합자회사	2017.10.30	투자	3,000	3,000,000,000	15.00	3,643	(3,000,000,000)	0	(3,643)	-	0.00	-	19,972	(35)
키움프라이빗에퀴티 코리아와이드파트너 스PEF	2017.10.31	투자	3,000	3,000,000,000	6.00	3,000	0	(90)	(14)	3,000,000,000	6.00	2,896	50,000	0
케이디비세파라투스 제1호 사모투자 합 자회사	2017.11.02	투자	3,229	4,908,750,000	7.14	4,855	0	0	87	4,908,750,000	7.14	4,942	68,044	(304)
티엔에프 2017 이루 금 사모투자합자회사	2017.11.13	투자	2,500	2,500,000,000	14.14	2,607	(895,377,645)	(1,198)	149	1,604,622,355	14.14	1,558	17,634	(44)

물리리제6호사모 투자조합지회사	2017.11.13	투자	2,100	2,100,000,000	19.52	1,963	(612,825,290)	(215)	(268)	1,487,174,710	19.52	1,481	10,668	(92)
케이디비씨이음제일 호 신기술투자조합	2017.11.29	투자	3,000	3,000,000,000	18.75	2,915	0	0	193	3,000,000,000	18.75	3,108	15,833	(194)
물리리제7호창업 벤처전문사모투자 조합지회사	2017.11.29	투자	2,900	2,900,000,000	18.83	3,138	(1,515,909,110)	(923)	(674)	1,384,090,890	18.83	1,541	15,367	(33)
(주)어반베이스	2017.11.30	투자	500	1,586	4.46	240	0	0	(19)	1,586	4.46	221	2,235	(945)
케이런 글로벌바이오 프로젝트펀드1호	2017.11.30	투자	500	500	7.85	495	0	0	(0)	500	7.85	495	6,366	(4)
신한-마이다스동아 세컨더리투자조합	2017.12.01	투자	1,500	210	50.00	2,100	175	250	1,500	385	50.00	3,850	3,001	(18)
엑스비아이-성장사 다리 코넥스 활성화 펀드 제2호	2017.12.05	투자	75	375	1.30	396	(40)	(40)	69	335	1.30	425	9,602	(94)
(주)비금기술 -> ㈜ 비케이테크놀로지 (회사명 변경)	2017.12.06	투자	295	11,800	0.70	215	28,374	(164)	58	40,174	0.70	109	4,253	(341)
메디치 중소선도기업 투자조합	2017.12.12	투자	120	920	2.00	870	20	22	(19)	940	2.00	873	19,046	(429)
유양코퍼인우드기업 재무안정사모투자 조합지회사	2017.12.12	투자	100	1,200,000,000	8.33	1,200	2,950,000,000	2,950	0	4,150,000,000	8.33	4,150	12,000	(419)
스마일게이트녹색성 장1호펀드	2017.12.13	투자	100	475	2.38	433	400	200	199	875	2.38	832	4,221	(44)
이노폴리스 광경기술 기반펀드	2017.12.14	투자	67	292	1.00	274	117	125	(2)	409	1.00	397	16,282	(654)
신한케이프 제일호 신기술투자조합	2017.12.15	투자	3,000	3,000,000,000	19.64	3,000	(3,000,000,000)	(984)	(2,016)	-	0.00	-	14,345	(65)
메가피엑스마일스톤 투자조합제1호	2017.12.18	투자	500	500	13.09	500	(500)	(500)	0	-	0.00	-	3,822	(2)
신한-케이투 글로벌 소재 투자조합	2017.12.18	투자	1,500	150	36.23	1,500	(49)	(165)	(330)	101	36.23	1,005	184,281	4,568
신한-수인베스트먼 트 청년창업투자조합	2017.12.19	투자	1,320	252	24.00	2,520	197	1,968	0	449	24.00	4,488	5,500	(12)
매립지관리 주식회사	2017.12.19	투자	10,000	125,000	5.04	10,000	(125,000)	(10,000)	0	-	0.00	-	74,746	(1,723)
케이디비씨하일펀드 기업재무안정 사모투 자조합지회사	2017.12.21	투자	3,000	3,000,000,000	8.43	2,964	0	(18)	155	3,000,000,000	8.43	3,101	35,419	(186)
코너스톤NHI글로벌 발성장재일호신기술 조합	2017.12.21	투자	5,000	5,000	14.88	5,100	0	0	284	5,000	14.88	5,384	33,600	(15)
코리아오메가성장산 업협력투자일호조합	2017.12.21	투자	200	4	7.69	386	1	91	(5)	5	7.69	472	2,600	(9)
센트로이드제2호바 이어붓사모투자 합자 회사	2017.12.22	투자	3,000	3,000,000,000	6.74	3,389	0	0	(389)	3,000,000,000	6.74	3,000	44,500	(46)
(주)다원메딕스	2017.12.27	투자	1,000	200,000	1.15	898	0	0	(60)	200,000	1.15	838	23,835	(2,135)
(주)탑프라	2017.12.27	투자	1,000	14,285	4.35	1,061	0	0	203	14,285	4.35	1,264	40,059	2,211
(주)티지360테크놀 로지스	2017.12.27	투자	500	2,778	5.00	463	0	0	34	2,778	5.00	497	1,568	194
시너지-신한 메지닉 신기술투자조합	2017.12.27	투자	5,000	10,000,000,000	47.62	10,000	(6,491,647,966)	(4,607)	(1,885)	3,508,352,034	47.62	3,508	10,500	(19)

헤르메스시모투자 합 자회사	2017.12.27	투자	7,000	5,529,065,653	11.67	2,842	0	0	(138)	5,529,065,653	11.67	2,704	60,000	(65)
OCP ITS 신기술투자 조합 25호	2017.12.28	투자	1,000	1,000	10.39	810	0	0	174	1,000	10.39	984	9,625	(4)
코리아오메가-티그 리스투자조합1호	2017.12.28	투자	1,000	10	16.67	992	0	0	(3)	10	16.67	989	6,000	0
파인트리1호창업연 차전문시모투자 합자 회사	2018.01.02	투자	873	965,851,317	4.09	966	5,303,787	5	(5)	971,155,104	4.09	967	-	-
MGI세컨더리투자조 합2호	2018.01.10	투자	400	120	8.00	1,106	48	240	193	168	8.00	1,539	-	0
(주)코명택	2018.01.10	투자	500	2,173	2.73	384	0	0	6	2,173	2.21	390	8,153	97
맥시스 브이투엑스 시모투자 합자회사	2018.01.12	투자	1,000	1,000,000,000	8.70	1,088	(600,000,000)	0	205	400,000,000	8.70	1,293	-	0
메가피엑스 마일스톤 투자조합 제2호	2018.01.25	투자	2,000	2,000	0.62	2,000	(2,000)	(2,000)	0	-	0.00	-	-	0
텍케리파이낸스프리 아	2018.01.25	투자	4,480	1	0.00	4,480	0	0	(0)	1	18.52	4,480	248,890	5,578
수 커머스플랫폼 그 로스 투자조합	2018.01.25	투자	4,500	45	17.05	5,281	0	0	662	45	17.05	5,943	-	0
(주)내추럴웨이	2018.01.31	투자	500	48,543	1.13	447	0	0	70	48,543	1.13	517	27,679	1,453
펄피니케이 유망서비 스펀드	2018.02.01	투자	400	136	2.30	1,360	64	640	0	200	2.32	2,000	-	-
와이지_아이비케이 씨 에듀테인먼트 발류- 업 펀드	2018.02.05	투자	1,500	1,500,000,000	14.29	1,404	(164,683,010)	0	(80)	1,335,316,990	14.29	1,324	-	0
제이앤더블유하드웨어 피현시모투자 합자회 사	2018.02.05	투자	4,938	4,937,500,000	12.44	4,889	62,500,000	(273)	(3,557)	5,000,000,000	12.44	1,059	-	0
신한 반도체 신기술 투자조합 제1호	2018.02.09	투자	600	600,000,000	27.27	600	0	0	0	600,000,000	27.27	600	-	-
케이투 레퍼리오 투 자조합	2018.02.14	투자	200	1,000	2.92	1,061	874	723	21	1,874	2.92	1,806	-	0
코리아오메가 디스플 레이테크투자조합	2018.02.20	투자	2,000	2,000,000,000	23.53	2,000	(1,999,999,980)	0	0	20	23.53	2,000	-	0
키움증권우	2018.02.21	투자	5,000	46,356	0.18	4,726	0	0	308	46,356	0.18	5,034	11,590,590	241,627
오케스트라프라이빗 에쿼티제2호시모투 자 합자회사	2018.02.22	투자	3,000	3,000,000,000	4.89	2,919	0	0	(75)	3,000,000,000	4.89	2,844	-	0
케이엘한주창업벤처 전문 시모투자합자회 사	2018.02.26	투자	1,000	1,000,000,000	8.62	970	0	0	(305)	1,000,000,000	8.62	665	-	-
브이엘반데르 시모 투자합자회사	2018.02.27	투자	4,250	5,000,000,000	19.92	5,000	(1,261,515,897)	(1,399)	952	3,738,484,103	19.92	4,553	-	-
IBKC-허스토리 2018 디지털컨텐츠 투자조합	2018.03.02	투자	1,000	1,000	13.70	1,017	(1,000)	(976)	(41)	-	0.00	-	-	0
지평비 ICT 신기술 투자조합	2018.03.06	투자	5,000	5,000	16.72	4,706	0	0	208	5,000	16.72	4,914	-	0
케이비티엑스 중소엔 터프린팅 시모투자 합자회사	2018.03.07	투자	144	508	2.00	508	200	104	120	708	2.00	732	-	0
(주)바모센트	2018.03.08	투자	500	65,789	5.86	500	0	0	0	65,789	5.86	500	522	(600)

넷마블네오(주)	2018.03.15	투자	930	8,000	0.06	1,022	0	0	(471)	8,000	0.06	551	307,985	191,128
이엔헬스케어투자조합1호	2018.03.15	투자	1,104	1,104	11.04	1,298	(1,103)	(1,103)	286	1	11.04	481	-	0
제네시스1호사모투자합자회사	2018.03.16	투자	19,097	19,195,102,666	9.50	19,104	168,608,318	128	1,819	19,363,710,984	9.50	21,051	-	0
파트너쉽 발류업 1호 사모투자 합자회사	2018.03.22	투자	7,000	7,000,000,000	16.28	6,967	0	0	(19)	7,000,000,000	16.28	6,948	-	-
라이프코어 아르케스 제1호 창업벤처전문 PEF	2018.03.23	투자	500	500,000,000	4.76	496	0	0	43	500,000,000	4.76	539	-	0
키움증권-프렌드 1호 신기술사업투자 조합	2018.03.28	투자	500	5	3.45	476	0	0	15	5	3.45	491	-	-
엔에이치 바이오 제 일호 신기술조합	2018.03.28	투자	1,000	1,000	19.23	867	0	0	20	1,000	19.23	887	-	0
KAI-KVIC 기상중장 현실투자조합	2018.03.29	투자	500	5	5.00	500	0	0	0	5	5.00	500	-	0
엠피닉스(주)	2018.03.30	투자	1,000	41,666	3.39	1,006	0	0	(83)	41,666	3.39	923	17,647	503
(주)블랙코리아	2018.04.04	투자	1,000	14,285	7.85	952	0	0	(6)	14,285	7.85	946	15,709	714
엔에이치 하이테크 제일호 신기술조합	2018.04.06	투자	1,000	1,000	14.29	1,253	(1,000)	(1,410)	157	-	0.00	-	-	0
이엔헬스케어투자조합2호	2018.04.06	투자	1,000	1,000	6.06	985	0	0	(7)	1,000	6.06	978	-	0
클라우드홀라리스제 1호창업벤처전문사 모투자 합자회사	2018.04.13	투자	2,000	2,000,000,000	19.61	1,848	(2,000,000,000)	(1,959)	111	-	0.00	-	-	0
멀티제1호 창업벤처 전문 사모투자 합자 회사	2018.04.16	투자	800	800,000,000	19.05	793	0	0	(7)	800,000,000	19.05	786	-	0
세티발류업 사모투자 합자회사	2018.04.16	투자	3,000	3,000,000,000	9.90	2,739	0	0	645	3,000,000,000	9.90	3,384	-	-
세븐트라글로벌제 1호사모투자합자회사	2018.04.20	투자	1,000	1,000,000,000	9.56	984	0	0	88	1,000,000,000	9.56	1,072	-	0
(주)이오테크닉스	2018.04.23	투자	2,000	27,247	0.22	1,908	(27,247)	(2,286)	379	-	0.00	-	400,322	18,364
스마일게이트물럭비 트코스닥벤처전문투자형사모투자신	2018.04.24	투자	2,000	2,000,000,000	6.67	2,291	0	0	(148)	2,000,000,000	6.67	2,143	-	0
코리아오메가프로젝트 이호조합	2018.04.27	투자	500	5	10.00	498	(5)	0	(498)	-	0.00	-	-	0
지엠비 케이엔티 제 1호 사모투자합자회사	2018.04.27	투자	3,000	3,000,000,000	19.11	2,988	(2,156,250,000)	(2,156)	702	843,750,000	19.11	1,534	-	0
큐리어스디엔에프 기업재무인정 사모투자 합자회사	2018.04.30	투자	5,000	5,000,000,000	19.92	5,490	(1,267,766,391)	(1,250)	(162)	3,732,233,609	19.92	4,078	-	-
이베스트-히스토리 2018-4 바이오 투자 조합	2018.05.02	투자	500	500	47.17	500	(500)	(500)	0	-	0.00	-	-	-
KDBC-메이디스동아 글로벌벤처추진 펀드	2018.05.03	투자	1,000	100	23.26	1,000	0	0	0	100	23.26	1,000	-	0

신한-엠머스 투자조합 1호	2018.05.03	투자	3,000	300	29.41	3,000	0	0	0	300	29.41	3,000	-	0
에이스수성신기술투자조합4호	2018.05.04	투자	1,000	100	16.67	1,029	(80)	(450)	(300)	20	16.67	279	-	0
2018-4 엔터테인먼트 투자조합	2018.05.17	투자	1,000	1,000,000,000	9.52	1,112	(400,000,000)	(400)	(97)	600,000,000	9.52	615	-	0
(주)에프에스티	2018.05.17	투자	3,648	512,295	2.53	1,944	(512,295)	(2,627)	683	-	0.00	-	134,205	9,755
지엑스신한인터네트트제1호사모투자조합 자회사	2018.05.18	투자	10,000	10,000,000,000	7.35	9,129	0	0	(774)	10,000,000,000	7.35	8,355	-	0
(주)프래시지	2018.05.25	투자	1,000	25,000	5.75	966	(25,000)	(966)	0	-	0.00	-	3,030	(1,263)
씨엔알제이호사모투자조합자회사	2018.05.25	투자	2,000	2,000,000,000	7.14	2,244	0	0	(240)	2,000,000,000	7.14	2,004	-	0
신한-엔베스터 유동화전문펀드	2018.05.28	투자	1,000	275	24.92	2,750	272	2,000	700	547	24.92	5,450	-	0
신한피에스 신기술사업투자조합 제1호	2018.05.28	투자	1,300	1,300	31.94	1,300	0	0	0	1,300	31.94	1,300	-	0
ST-클라우드 신기술조합 제일호	2018.05.30	투자	1,000	1,000	16.13	990	0	0	3	1,000	16.13	993	-	0
코웨이홀딩스대출채권연계DLS(사모)	2018.05.30	투자	5,000	1	50.00	5,010	(1)	(5,010)	0	-	0.00	-	-	0
(주)코리아센터	2018.05.30	투자	8,000	380,771	1.74	8,997	0	0	(2,543)	380,771	1.65	6,454	103,607	4,652
케이넷 VALUE-UP 벤처투자조합	2018.06.07	투자	137	400	4.00	375	1,600	1,600	(33)	2,000	4.00	1,942	-	0
(주)세포바이오	2018.06.12	투자	500	2,500	1.38	583	0	0	(133)	2,500	1.12	450	3,209	(1,596)
이베스트-엑스엠시노 신기술조합 제5호	2018.06.14	투자	600	600	36.14	600	0	0	0	600	36.14	600	-	0
엑시스위테크신기술투자조합	2018.06.15	투자	1,000	1,000,000,000	17.48	980	0	0	(3)	1,000,000,000	17.48	977	-	0
상원전선(주)	2018.06.15	투자	1,600	32,000	9.22	1,533	0	0	33	32,000	9.22	1,566	34,882	176
케이클라비스 마이스터 신기술조합 제1호 심호	2018.06.25	투자	1,000	1,000,000,000	6.58	901	0	0	63	1,000,000,000	6.58	964	-	0
메디지2018연1사모투자조합자회사	2018.06.27	투자	5,000	5,000,000,000	9.04	4,975	0	0	475	5,000,000,000	9.04	5,450	-	0
대신신기술투자조합 제1호	2018.06.27	투자	7,000	7,000	13.33	6,301	0	0	494	7,000	13.33	6,795	-	0
아이리스개인재무조정채권전문투자형사모투자조합 제1호	2018.06.27	투자	13,462	2,676,522,938	99.26	2,677	(2,676,522,938)	(2,677)	0	-	0.00	-	-	0
IBK-BNW 기술금융 2018 사모투자조합자회사	2018.06.28	투자	336	537,000,000	3.30	511	2,044,000,000	1,440	631	2,581,000,000	3.33	2,581	-	-
아주 좋은 Life Science 3.0 벤처 펀드	2018.06.28	투자	1,000	1,000,000,000	4.55	1,000	1,500,000,000	1,000	500	2,500,000,000	4.55	2,500	-	0
벨에스케이 제1호 사모투자조합자회사	2018.06.29	투자	1,000	10	16.39	988	0	0	(5)	10	16.39	983	-	0
경기-퀀텀&코리야오메가Follow-on슈퍼벤처투자조합	2018.07.10	투자	400	400	3.92	400	400	400	0	800	3.92	800	18,597	(183)

스타셋제1호헬스케어기술융합사무투자합자회사	2018.07.11	투자	800	800,000,000	9.74	800	1,118,801,462	1,200	(81)	1,918,801,462	9.74	1,919	8,060	(150)
신한-코그니티브권텐츠 투자조합 제1호	2018.07.12	투자	500	500	15.96	496	(500)	(496)	0	-	0.00	-	3,107	(25)
올릭스(주)	2018.07.12	투자	87	2,400	0.04	164	(2,400)	(164)	0	-	0.00	-	17,585	(4,080)
(주)에스제이그림	2018.07.12	투자	500	17,857	0.04	518	(17,857)	0	(518)	-	0.00	-	23,492	5,144
(주)에이피알	2018.07.16	투자	500	15,151	0.04	442	0	0	(1)	15,151	0.44	441	53,770	4,461
(주)에이피알-상환전환우선주	2018.07.16	투자	500	14,925	0.04	489	0	0	4	14,925	0.44	493	53,770	4,461
컨테사제육호 사무투자합자회사	2018.07.18	투자	7,000	7,000,000,000	9.36	6,396	(227,558,528)	(228)	(10)	6,772,441,472	9.36	6,159	74,496	(519)
에스티엘2018의1사무투자합자회사	2018.07.19	투자	905	905,233,380	3.54	894	94,766,620	25	(3)	1,000,000,000	3.54	916	25,271	(386)
신한 바이오파마 신기술투자조합 제1호	2018.07.26	투자	5,000	5,000,000,000	18.05	4,974	0	0	(36)	5,000,000,000	18.05	4,938	29,843	(157)
한국투자-영포드 제1호 신기술사업투자조합	2018.07.31	투자	500	500	3.68	494	0	0	(162)	500	3.68	332	19,879	(10,331)
카무르제오호 사무투자합자회사	2018.07.31	투자	500	500,000,000	1.92	496	0	0	(3)	500,000,000	1.92	493	25,789	(211)
스타셋-디에이별류헬스케어 투자조합 2호	2018.07.31	투자	1,000	1,000	32.05	1,000	0	0	0	1,000	32.05	1,000	3,100	(21)
(주)지플러스생명과학	2018.08.01	투자	455	1,100	0.59	389	0	0	(16)	1,100	0.59	373	5,945	(1,383)
(2018) 허나-마그나 스타트업 펀드	2018.08.03	투자	300	300	3.13	295	700	700	(4)	1,000	3.13	991	9,606	(112)
코리아와이드파트너스 제1호 사무투자합자회사	2018.08.08	투자	2,000	2,000,000,000	16.67	2,002	0	0	(18)	2,000,000,000	16.67	1,984	12,012	12
ST-RB 신기술조합 제1호	2018.08.09	투자	3,000	3,000	27.27	3,000	0	0	0	3,000	27.27	3,000	11,000	(27)
코스플라이트닝사무투자합자회사	2018.08.13	투자	2,500	2,500,000,000	18.38	2,481	0	0	(49)	2,500,000,000	18.38	2,432	13,560	(106)
(주)솔루게이트	2018.08.20	투자	700	14,000	0.01	703	0	0	(60)	14,000	1.12	643	2,085	102
리구나-승현 NK 투자조합	2018.08.24	투자	750	75	18.52	750	0	0	0	75	18.52	750	4,031	(25)
(주)엑스레보	2018.08.24	투자	1,000	70,420	1.97	883	0	0	11	70,420	2.21	894	556	(118)
코리아오메가프로젝트삼호조합	2018.08.24	투자	2,000	20	23.53	2,000	0	0	0	20	23.53	2,000	8,500	(8)
메리츠-엔엑스 글로벌바이오투자조합	2018.08.27	투자	559	558,700,000	3.45	519	(225,030,873)	210	(403)	333,669,127	3.45	326	15,900	(448)
스마트제삼호 사무투자합자회사	2018.08.27	투자	1,000	1,000,000,000	9.80	997	0	0	109	1,000,000,000	9.80	1,106	10,207	(24)
세븐트리창업벤처펀드 제2호 사무투자합자회사	2018.08.30	투자	1,000	1,000,000,000	19.93	985	0	0	(5)	1,000,000,000	19.93	980	4,967	(54)
패러그린 헤일로 제1호 사무투자합자회사	2018.09.05	투자	3,000	3,000,000,000	6.29	3,000	0	0	0	3,000,000,000	6.29	3,000	47,224	(457)
(주)세경하이테크	2018.09.07	투자	220	21,400	0.04	358	(21,400)	(382)	24	-	0.00	-	65,293	(2,499)

프렌드 신기술사업부 자조합 6호	2018.09.12	투자	1,000	10	25.00	1,000	(1)	0	(105)	9	25.00	895	3,995	(9)
SGI유니콘스타트업 투자조합	2018.09.14	투자	200	200	3.33	200	0	0	0	200	3.33	200	6,001	(24)
라기-지엠비 부품소 재 투자조합	2018.09.17	투자	1,000	1,000	9.52	755	0	0	48	1,000	9.52	803	10,500	(1)
(주)엔에이디에스	2018.09.17	투자	1,000	50,000	0.01	995	0	0	(72)	50,000	4.76	923	3,046	831
현대초기기업세컨더 리펀드1호	2018.09.19	투자	100	4	2.50	346	2	125	95	6	2.50	566	4,001	(29)
키움허어로제2호사 모투자 합자회사	2018.09.19	투자	2,500	2,500,000,000	12.50	2,498	0	0	1,113	2,500,000,000	12.50	3,610	20,000	(26)
(주)에스엘렉시엔	2018.09.20	투자	1,000	2,087	1.25	1,000	0	0	0	2,087	1.37	1,000	7,725	(1,194)
에스제이 소셜임팩트 바이오벤처펀드	2018.09.21	투자	1,000	1,000	33.33	1,000	0	0	0	1,000	33.33	1,000	3,000	(1)
파트너스1호글로벌 헬스케어 시모투자합 자회사	2018.09.21	투자	1,000	1,000,000,000	14.10	997	(200,000,000)	0	(204)	800,000,000	14.08	793	7,081	(45)
수 달리버리플랫폼 그로스 투자조합	2018.09.27	투자	6,000	60	20.00	6,000	(1)	(114)	0	59	20.00	5,886	30,000	0
KAI-알림 이모이 펀 드	2018.09.27	투자	2,000	2,000	9.68	1,962	0	0	37	2,000	9.68	1,999	22,669	(78)
크메스2018-1 M&A 투자조합	2018.09.28	투자	5,000	5,000	11.88	5,000	(45)	(504)	459	4,955	11.88	4,955	2,901	(19)
신한 컨슈머 신기술 투자조합 제1호	2018.09.28	투자	3,000	3,000,000,000	15.00	2,999	(3,000,000,000)	0	(2,999)	-	0.00	-	20,509	(191)
글렌우드코리아 제일 호 시모투자합자회사	2018.10.01	투자	1,510	1,510,248,171	1.10	1,492	1,149,337,338	24	1,093	2,659,585,509	1.10	2,609	136,058	(2,022)
스마일게이트바이오 산업펀드	2018.10.01	투자	1,000	1,000	9.52	1,000	0	0	(3)	1,000	9.52	997	10,467	39
키움-프렌드2호 신 기술사업투자조합	2018.10.04	투자	500	50	23.81	500	0	0	0	50	23.81	500	2,092	(9)
에이씨피씨피이제일 호 창업벤처전문 사 모투자합자회사	2018.10.11	투자	1,000	1,000,000,000	7.69	1,000	0	0	(7)	1,000,000,000	7.69	993	12,946	(92)
스타넷-디에이별류 헬스케어 투자조합 4호	2018.10.11	투자	1,000	1,000	47.51	1,000	0	0	0	1,000	47.51	1,000	2,249	(11)
케이클라비스 마이스 터 신기술조합 제서 삼육호	2018.10.16	투자	1,000	1,000,000,000	32.26	1,000	0	0	0	1,000,000,000	32.26	1,000	3,100	(8)
파이트웨일제삼호 사 모투자합자회사	2018.10.24	투자	1,000	1,000,000,000	4.69	1,000	0	(30)	30	1,000,000,000	4.69	1,000	21,056	(302)
와이지 라이프스타일 별류업 펀드	2018.11.01	투자	700	700,000,000	16.28	767	0	0	(48)	700,000,000	16.28	719	4,263	(13)
위드윈투자조합4호	2018.11.01	투자	500	500	17.73	500	(500)	(499)	(1)	-	0.00	-	2,820	(5)
케이씨지아이헬리오 스제1호시모투자합 자회사	2018.11.07	투자	8,014	8,014,438,870	19.44	9,077	0	0	1,470	8,014,438,870	19.44	10,547	97,581	217
마이다스제일호 시모 투자합자회사	2018.11.08	투자	1,000	1,000,000,000	7.58	991	0	0	(2)	1,000,000,000	7.58	989	13,058	(142)
엔티아이(MTI) 스타 트업 320 펀드	2018.11.08	투자	200	2	6.67	196	2	267	(4)	4	6.67	459	2,948	(54)

BSK 8호 창업초기 투자조합	2018.11.09	투자	200	20	5.00	200	30	0	294	50	5.00	494	3,960	(40)
아탈라인프라제이호 사무투자합자회사	2018.11.19	투자	2,012	2,011,718,750	19.53	1,999	0	0	(21)	2,011,718,750	19.53	1,978	10,181	(52)
메이스대호 사무투자 합자회사	2018.11.26	투자	3,000	3,000,000,000	1.00	3,000	0	0	0	3,000,000,000	1.00	3,000	298,235	(765)
에스투얼제5호창업 벤처전문 사무투자합 자회사	2018.11.27	투자	970	970,000,000	10.00	970	0	0	(22)	970,000,000	10.00	948	9,586	(131)
레버런트프론티어 1호 창업벤처전문 사 모투자합자회사	2018.11.28	투자	1,000	1,000,000,000	3.64	1,000	0	0	(6)	1,000,000,000	3.64	994	24,605	(11,947)
아람휴비스(주)	2018.11.29	투자	1,000	22,222	1.96	991	0	0	5	22,222	1.96	996	17,265	959
메이비즈 제1호 사무 투자합자회사	2018.11.30	투자	2,000	2,000,000,000	10.00	2,000	0	(200)	200	2,000,000,000	10.00	2,000	19,842	(196)
(주)레오맥스	2018.11.30	투자	500	10,000	0.81	490	0	0	(120)	10,000	0.81	370	14,642	(833)
메스티-리스토리션 기술조합 제일호	2018.12.06	투자	1,000	1,000	40.00	1,000	0	0	0	1,000	40.00	1,000	2,500	(3)
키움케이아이피엘스 케어플랫폼 사무투자 합자회사	2018.12.07	투자	3,000	3,000,000,000	13.04	3,000	0	0	65	3,000,000,000	13.04	3,065	22,952	(74)
코웨이출당스대출채 권연계DLS(사무)	2018.12.07	투자	5,000	1	0.00	5,010	(1)	(5,010)	0	-	0.00	-	-	0
세물뱅크(주)	2018.12.07	투자	473	15,000	0.18	480	(15,000)	(518)	37	-	0.00	-	57,164	11,995
이름케이알제일호프 로젝트공동투자사무 투자 합자회사	2018.12.10	투자	341	340,678,000	5.08	341	1,116,102,000	389	723	1,456,780,000	5.08	1,453	12,684	(205)
케이엘코스모 사무투 자합자회사	2018.12.10	투자	3,000	3,000,000,000	7.48	3,000	0	0	(156)	3,000,000,000	7.48	2,844	40,099	(25)
케이디비씨노력제 1호 사무투자합자회 사	2018.12.17	투자	1,000	1,000,000,000	2.63	1,000	0	0	(3)	1,000,000,000	2.63	997	37,671	(328)
티제이더블유제일호 사무투자합자회사	2018.12.20	투자	9,500	9,500,000,000	7.60	9,500	0	0	(1,133)	9,500,000,000	7.60	8,367	125,000	-
미래에셋대우코리아 제이호 사무투자합자 회사	2018.12.21	투자	7,000	7,000,000,000	4.81	7,000	0	(273)	273	7,000,000,000	4.81	7,000	145,600	(68)
리오제일호사무투자 합자회사	2018.12.21	투자	1,500	1,500,000,000	3.19	1,499	0	0	(15)	1,500,000,000	3.19	1,484	40,021	2
(주)덕스캔	2018.12.24	투자	500	8,200	2.70	500	0	0	(0)	8,200	2.70	500	5,529	(269)
원앤씨혁신성장사무 투자 합자회사	2018.12.26	투자	5,000	5,000,000,000	12.20	5,000	0	0	620	5,000,000,000	12.20	5,620	19,560	696
라이언사무투자 합자 회사	2018.12.27	투자	2,000	2,000,000,000	10.66	2,000	0	0	48	2,000,000,000	10.66	2,048	41,000	3
비엔케이-케이엔 동 남권일자리창출1호 투자조합	2018.12.28	투자	62	61,538,462	6.15	62	598,461,538	598	0	660,000,000	6.15	660	-	0
케이클라비스 마이스 터 신기술조합 제오 신구조	2019.01.02	투자	1,000	-	0.00	-	1,000,000,000	1,000	0	1,000,000,000	32.26	1,000	-	0
제이엑스 3호 투자조 합	2019.01.03	투자	200	-	0.00	-	200	200	0	200	5.00	200	-	0

엔에스씨 신기술투자 조합 제6호	2019.01.09	투자	1,000	-	0.00	-	10	1,000	220	10	12.20	1,220	-	0
유니온피씨씨프토프 리오투자조합	2019.01.10	투자	1,000	-	0.00	-	1,000	1,000	(56)	1,000	9.42	944	-	0
디에이블류-케이제 이컨텐츠투자조합 제 1호	2019.01.11	투자	500	-	0.00	-	500	500	0	500	18.87	500	-	0
케이클라비스 레만 신기술조합 제1호	2019.01.24	투자	1,000	-	0.00	-	1,000,000,000	1,000	(3)	1,000,000,000	18.87	997	-	0
대일리 임파워링 바 이오 웰스케어 펀드 2호	2019.01.28	투자	800	-	0.00	-	1,000	1,000	0	1,000	2.64	1,000	-	0
오케스트라프라이빗 에쿼티제3호사모투 자합자회사	2019.01.30	투자	1,000	-	0.00	-	1,000,000,000	1,000	0	1,000,000,000	1.31	1,000	-	0
이엑스5호스타트업 펀드	2019.01.30	투자	500	-	0.00	-	1,000	750	249	1,000	10.00	999	-	0
파라투스엑스피 사모 투자합자회사	2019.01.31	투자	1,000	-	0.00	-	1,000,000,000	1,000	(1)	1,000,000,000	2.15	999	-	0
오라이언코스메틱사 모투자합자회사	2019.02.12	투자	1,000	-	0.00	-	1,000,000,000	1,000	(10)	1,000,000,000	9.80	990	-	0
서른노씨알에프제 1호사모투자 합자회 사	2019.02.13	투자	2,000	-	0.00	-	2,000,000,000	2,000	736	2,000,000,000	1.94	2,736	-	0
(주)이유노믹스	2019.02.14	투자	1,000	-	0.00	-	15,503	1,000	0	15,503	5.13	1,000	-	0
코스톤닷컴성장전략 펀에이2호사모투 자합자회사	2019.02.14	투자	609	-	0.00	-	823,920,000	621	203	823,920,000	1.38	824	-	0
티그리스투자조합 8호	2019.02.14	투자	1,000	-	0.00	-	100	1,000	0	100	30.77	1,000	-	0
포시즌재일호사모투 자합자회사	2019.02.14	투자	3,000	-	0.00	-	3,000,000,000	3,000	(13)	3,000,000,000	15.46	2,987	-	0
이름제사호사모투자 합자회사	2019.02.15	투자	3,000	-	0.00	-	3,000,000,000	2,975	(29)	3,000,000,000	15.31	2,946	-	0
엔피글로벌성장제 2호 사모투자합자회 사	2019.02.21	투자	1,000	-	0.00	-	1,000,000,000	1,000	(6)	1,000,000,000	5.49	994	-	0
(주)알채리	2019.02.27	투자	1,000	-	0.00	-	34,928	1,000	(9)	34,928	2.33	991	-	0
신한-라이노스 1호 신기술사업투자조합	2019.02.27	투자	3,000	-	0.00	-	3,000,000,000	3,000	0	3,000,000,000	22.48	3,000	-	0
한국투자-스퀘어엔 츠 제1호 신기술사 업투자조합	2019.02.27	투자	1,000	-	0.00	-	1,000	1,000	(2)	1,000	10.99	998	-	0
마그나-엑시스 관광 벤처펀드	2019.02.28	투자	250	-	0.00	-	250	250	0	250	3.57	250	-	0
피에스에이-신천투 자조합1호	2019.02.28	투자	4,500	-	0.00	-	450	4,500	0	450	21.43	4,500	-	0
아트헬스케어제2호 사모투자 합자회사	2019.03.04	투자	3,000	-	0.00	-	3,000,000	3,000	89	3,000,000	11.07	3,089	-	0
케이디비씨-티알 (KDBC-TR) 신기술 사업투자조합 2호	2019.03.07	투자	1,000	-	0.00	-	1,000,000,000	1,000	(75)	1,000,000,000	6.45	925	-	0

현대오토에버(주)	2019.03.22	투자	339	-	0.00	-	0	(34)	34	-	0.00	-	-	0
(주)바로그	2019.03.25	투자	1,000	-	0.00	-	5,250	1,000	(2)	5,250	0.86	998	-	0
서울투자파트너스사 모투자합자회사 제2호	2019.03.25	투자	3,000	-	0.00	-	30	3,000	(308)	30	7.23	2,692	-	0
(주)씨아이티티	2019.03.26	투자	500	-	0.00	-	2,500	500	(350)	2,500	1.80	150	-	0
신한 헬스케어 신기술투자조합 제2호	2019.03.28	투자	1,000	-	0.00	-	1,000,000,000	1,000	0	1,000,000,000	9.62	1,000	-	0
관택(주)	2019.03.28	투자	500	-	0.00	-	1,428	500	(1)	1,428	4.43	499	-	0
아이나비(주)	2019.03.29	투자	3,000	-	0.00	-	322,580	3,000	9	322,580	10.72	3,009	-	0
시냇물헬스케어제1호사모투자합자회사	2019.04.03	투자	5,000	-	0.00	-	5,000,000,000	5,000	(71)	5,000,000,000	13.33	4,929	-	0
피씨씨소프트웨어기술제2호투자조합	2019.04.04	투자	3,000	-	0.00	-	3,000,000,000	3,000	0	3,000,000,000	29.56	3,000	-	0
매드스퀘어(주)	2019.04.08	투자	1,000	-	0.00	-	13,888	1,000	0	13,888	5.02	1,000	-	0
임팩트 플랫폼 신기술사업투자조합	2019.04.11	투자	1,000	-	0.00	-	1	1,000	(5)	1	9.09	995	-	0
이수(SU)인터베스트-KBC신기술조합1호	2019.04.12	투자	3,000	-	0.00	-	3,000,000,000	3,000	(413)	3,000,000,000	7.14	2,587	-	0
삼익제약(주)	2019.04.16	투자	618	-	0.00	-	3,000	618	0	3,000	2.14	618	-	0
스마일게이트바이오산업2호펀드	2019.04.22	투자	1,000	-	0.00	-	1,000	1,000	(2)	1,000	4.69	998	-	0
(주)팅크레시	2019.04.24	투자	325	-	0.00	-	2,500	325	0	2,500	1.43	325	-	0
제이앤허글라스사 모투자합자회사	2019.04.25	투자	4,500	-	0.00	-	4,500,000,000	4,307	139	4,500,000,000	4.48	4,446	-	0
옥티스위트린기업재무안정시모투자합자회사	2019.04.29	투자	4,775	-	0.00	-	4,750,000,000	4,750	10	4,750,000,000	7.14	4,760	-	0
(주)티에스아이	2019.05.03	투자	1,000	-	0.00	-	114,547	1,000	0	114,547	1.57	1,000	-	0
메스타-스타넷 헬스케어 조합 제1호	2019.05.09	투자	1,000	-	0.00	-	1,000	1,000	0	1,000	4.66	1,000	-	0
메스케이메스엑코서비스재일호사모투자합자회사	2019.05.09	투자	7,000	-	0.00	-	7,000,000,000	7,000	0	7,000,000,000	19.72	7,000	-	0
이엔헬스케어투자조합6호	2019.05.10	투자	5,000	-	0.00	-	7,029,537,131	2,030	5,000	7,029,537,131	21.05	7,030	-	0
허일랜드2019사모투자합자회사	2019.05.13	투자	3,000	-	0.00	-	3,000,000,000	2,994	(268)	3,000,000,000	14.85	2,726	-	0
2019 UQIP 혁신성장 Follow-on 투자조합	2019.05.14	투자	300	-	0.00	-	300	300	0	300	5.21	300	-	0
(주)할세리온	2019.05.16	투자	500	-	0.00	-	31,650	500	(0)	31,650	0.95	500	-	0
알피에스디주식회사	2019.05.17	투자	950	-	0.00	-	190,000	950	0	190,000	19.00	950	-	0
포트원케이프 제일호 신기술사업투자조합	2019.05.21	투자	1,000	-	0.00	-	1,000,000,000	1,000	0	1,000,000,000	20.00	1,000	-	0
메이스리딩신기술투자조합1호	2019.05.21	투자	3,000	-	0.00	-	3,000,000,000	3,000	(10)	3,000,000,000	14.16	2,990	-	0
허니메이크론 주식회사	2019.05.23	투자	2,427	-	0.00	-	0	2,230	(2,230)	-	0.00	-	-	0
(주)래온헬스케어	2019.05.24	투자	1,000	-	0.00	-	23,809	1,000	0	23,809	1.55	1,000	-	0
원신한 글로벌 신기술투자조합 제1호	2019.05.29	투자	2,260	-	0.00	-	2,260,000,000	2,260	0	2,260,000,000	9.98	2,260	-	0

글로벌바이오테크 1호사모투자 합자회 사	2019.05.29	투자	3,000	-	0.00	-	0	0	0	-	0.00	-	-	0
주식회사 신한알파강 남위탁관리부동산투 자회사	2019.05.30	투자	300	-	0.00	-	12,000	300	0	12,000	0.17	300	-	0
(주)인앤스드바이오	2019.05.30	투자	500	-	0.00	-	10,000	500	0	10,000	1.35	500	-	0
액터스바이오젯제 2호사모투자합자회 사	2019.05.30	투자	5,000	-	0.00	-	5,000,000,000	5,000	(8)	5,000,000,000	13.40	4,992	-	0
팩트라7의 알파 사모 투자 합자회사	2019.05.30	투자	10,242	-	0.00	-	10,000,000,000	10,242	(242)	10,000,000,000	19.90	10,000	-	0
주식회사 신한알파강 남위탁관리부동산투 자회사_무선주	2019.05.30	투자	20,000	-	0.00	-	800,000	20,000	754	800,000	11.73	20,754	-	0
(주)그래피	2019.05.31	투자	500	-	0.00	-	56,287	500	0	56,287	3.33	500	-	0
신한 웰스케어 신기 술투자조합 제3호	2019.06.10	투자	1,000	-	0.00	-	1,000,000,000	1,000	(54)	1,000,000,000	9.62	946	-	0
(주)한국유니온생명 과학	2019.06.13	투자	1,000	-	0.00	-	2,777	1,000	0	2,777	5.26	1,000	-	0
브라만피엑스칼인 신 기술사업투자조합 제 1호	2019.06.13	투자	10,000	-	0.00	-	10,000,000,000	10,000	(15)	10,000,000,000	19.70	9,985	-	0
키움-신한 이노베이 션 제1호 투자조합	2019.06.14	투자	1,500	-	0.00	-	7,500	3,000	4,500	7,500	50.00	7,500	-	0
(주)여러라운드어스	2019.06.17	투자	400	-	0.00	-	84,033	400	0	84,033	7.46	400	-	0
원신한류차스 신기술 투자조합 제1호	2019.06.19	투자	1,000	-	0.00	-	2,000,000,000	1,000	1,000	2,000,000,000	27.78	2,000	-	0
(주)코아시아홀딩스	2019.06.25	투자	870	-	0.00	-	23,530	156	(156)	23,530	0.49	148	-	0
케이클라비스 신기술 조합 제철호	2019.06.27	투자	2,000	-	0.00	-	2,000,000,000	2,000	0	2,000,000,000	30.30	2,000	-	0
팩스트파이브(주)	2019.06.28	투자	999	-	0.00	-	1,554	999	(0)	1,554	0.41	999	-	0
코리아그로우쓰오퍼 튜니티제1호사모투 자 합자회사	2019.06.28	투자	2,000	-	0.00	-	2,000,000,000	2,000	(44)	2,000,000,000	10.00	1,956	-	0
대신-K&T신기술투 자조합	2019.06.28	투자	5,000	-	0.00	-	5,000,000,000	5,000	0	5,000,000,000	22.32	5,000	-	0
제이엔 마그넷 창업 벤처전문 사모투자합 자회사	2019.07.04	투자	3,000	-	0.00	-	3,000,000,000	3,000	0	3,000,000,000	12.20	3,000	-	0
하나반도체신기술투 자조합	2019.07.04	투자	10,000	-	0.00	-	10,000	10,000	0	10,000	18.69	10,000	-	0
케이클라비스신기술 조합제철호	2019.07.10	투자	1,000	-	0.00	-	100	1,000	0	100	8.93	1,000	-	0
디에이블류-어니스 트 신기술투자조합 제1호	2019.07.10	투자	1,800	-	0.00	-	180	1,800	0	180	12.41	1,800	-	0
(주)제이쓰리	2019.07.10	투자	600	-	0.00	-	25,000	600	0	25,000	2.50	600	-	0
(주)강스텔바이오텍	2019.07.11	투자	1,000	-	0.00	-	67,499	1,000	0	67,499	0.28	1,000	-	0
(주)바이오메트릭스 테크놀로지	2019.07.12	투자	1,000	-	0.00	-	37,714	1,000	0	37,714	1.73	1,000	-	0
(주)미스터홀즈	2019.07.16	투자	1,000	-	0.00	-	52,999	1,000	0	52,999	3.45	1,000	-	0

마이디스동아 글로벌 관현츠 투자조합2호	2019.07.24	투자	100	-	0.00	-	40	100	300	40	8.70	400	-	0
에스비씨 피에프브이 주식회사	2019.07.25	투자	3,000	-	0.00	-	37,725	3,000	0	37,725	3.74	3,000	-	0
국민유선방송투자주 식회사	2019.07.29	투자	2,265	-	0.00	-	4,436,444,000	2,265	(0)	4,436,444,000	0.46	2,265	-	0
에스비씨 피에프브이 주식회사_우선주	2019.07.31	투자	3,000	-	0.00	-	240	3,000	0	240	0.02	3,000	-	0
지엠비 바이오 투자 조합 5호	2019.07.31	투자	700	-	0.00	-	700	700	0	700	31.39	700	-	0
에스티캐피탈 신기술 조합 제1호	2019.08.08	투자	2,000	-	0.00	-	2,000	2,000	0	2,000	33.33	2,000	-	0
하논사모투자합자회 사	2019.08.09	투자	4,000	-	0.00	-	4,000,000,000	4,000	0	4,000,000,000	19.05	4,000	-	0
피씨씨아이브이신기술 투자조합	2019.08.13	투자	3,000	-	0.00	-	3,000,000,000	3,000	0	3,000,000,000	13.64	3,000	-	0
주식회사 칸디소프트	2019.08.14	투자	495	-	0.00	-	44	495	0	44	1.55	495	-	0
이베스트엑시스트리엔 드 신기술조합	2019.08.14	투자	1,000	-	0.00	-	1,000,000,000	1,000	0	1,000,000,000	16.13	1,000	-	0
(주)루니미디어	2019.08.14	투자	500	-	0.00	-	8,073	500	0	8,073	5.56	500	-	0
열림-선한 포트폴리 오 투자조합 제1호	2019.08.16	투자	1,970	-	0.00	-	197	1,970	0	197	19.96	1,970	-	0
카움프라이빗에쿼티 자이언트사모투자 합 자회사	2019.08.16	투자	1,000	-	0.00	-	1,000,000,000	1,000	0	1,000,000,000	18.18	1,000	-	0
티엔에프2019베어링 창업벤처전문사모투 자합자회사	2019.08.21	투자	1,000	-	0.00	-	964,218,456	1,000	(36)	964,218,456	9.42	964	-	0
브이엘아인슈타인사 모투자합자회사	2019.08.26	투자	100	-	0.00	-	100,000,000	100	0	100,000,000	10.00	100	-	0
엠씨신기술투자조합 1호	2019.08.26	투자	2,000	-	0.00	-	20	2,000	0	20	16.00	2,000	-	0
(주)코아시아출당스	2019.08.27	투자	689	-	0.00	-	23,530	689	(541)	23,530	0.49	148	-	0
메리츠비하이신기술 투자조합	2019.08.27	투자	2,500	-	0.00	-	2,500,000,000	2,500	0	2,500,000,000	47.98	2,500	-	0
엑티스스페이스시추예 이선제1호사모투자 합자회사	2019.08.28	투자	9,739	-	0.00	-	9,763,142,971	9,739	24	9,763,142,971	8.51	9,763	-	0
라임프라이싱사모투 자 합자회사	2019.08.29	투자	4,500	-	0.00	-	4,500,000,000	4,500	0	4,500,000,000	13.85	4,500	-	0
티그리스 케이브릿지 투자조합 1호	2019.09.03	투자	1,000	-	0.00	-	1,000	1,000	0	1,000	9.75	1,000	-	0
(주)미스틱스토리	2019.09.06	투자	1,000	-	0.00	-	20,748	1,000	0	20,748	4.59	1,000	-	0
엠케이엔치스케이클 라비스그로스캐피탈 벤처펀드1호	2019.09.06	투자	1,000	-	0.00	-	1,000	1,000	0	1,000	26.67	1,000	-	0
유엑스서지1호사모 투자 합자회사	2019.09.10	투자	2,000	-	0.00	-	2,000,000,000	2,000	0	2,000,000,000	18.78	2,000	-	0
(주)다비오	2019.09.11	투자	500	-	0.00	-	18,484	500	0	18,484	2.00	500	-	0
IBK캐피탈디지털콘 텐츠IP투자조합	2019.09.17	투자	350	-	0.00	-	4	350	0	4	5.00	350	-	0

아이비캐이스트브릿지 지력신성장사모투자 합자회사	2019.09.19	투자	300	-	0.00	-	651	300	351	651	2.37	651	-	0
(주)벨런스리어로 합자회사	2019.09.25	투자	500	-	0.00	-	8,145	500	0	8,145	0.31	500	-	0
케이에스티-신현 실 형실창업 제1호 투자 조합	2019.09.27	투자	1,250	-	0.00	-	1,250,000,000	1,250	0	1,250,000,000	50.00	1,250	-	0
자유과학기술원자리 창출투자조합	2019.10.01	투자	300	-	0.00	-	30	300	0	30	6.25	300	-	0
스톤브릿지고성창기 업1호투자조합	2019.10.02	투자	3,000	-	0.00	-	3,000	3,000	0	3,000	44.12	3,000	-	0
(주)트라이플스	2019.10.04	투자	1,000	-	0.00	-	6,666	1,000	0	6,666	1.87	1,000	-	0
ABL 롯데카드 선중 순위 인수금융 전문 투자형 PEF 2호	2019.10.08	투자	25,000	-	0.00	-	24,846,938,776	24,847	0	24,846,938,776	50.00	24,847	-	0
환화오피스전문투자 형사모부동산투자신 탁8호	2019.10.08	투자	10,000	-	0.00	-	10,000,000,000	10,000	0	10,000,000,000	26.25	10,000	-	0
(주)센서뷰	2019.10.10	투자	500	-	0.00	-	27,219	500	0	27,219	1.01	500	-	0
(주)스태이지라이브	2019.10.15	투자	408	-	0.00	-	1,700	408	0	1,700	0.19	408	-	0
하나대재미국발전소 전문투자사모특별자 산신탁5-1호	2019.10.16	투자	5,665	-	0.00	-	5,720,296,756	5,665	0	5,720,296,756	17.30	5,665	-	0
IPARTNERS SS NPL 전문투자형 사모투자 신탁 6호(가칭)	2019.10.17	투자	29,900	-	0.00	-	25,179,786,666	25,180	0	25,179,786,666	18.26	25,180	-	0
베스타스전문투자형 사모부동산투자신탁 제53호	2019.10.18	투자	5,000	-	0.00	-	5,000,000,000	5,000	0	5,000,000,000	3.94	5,000	-	0
(주)이티에스	2019.10.23	투자	500	-	0.00	-	3,125	500	0	3,125	1.78	500	-	0
(주)티엑스오에스	2019.10.24	투자	5,000	-	0.00	-	384,615	5,000	0	384,615	1.12	5,000	-	0
케이프 제이호 헬스 케어투자조합	2019.10.24	투자	3,000	-	0.00	-	3,000,000,000	3,000	0	3,000,000,000	16.22	3,000	-	0
코창코전문투자형사 모부동산투자신탁제 99호	2019.10.25	투자	5,000	-	0.00	-	5,000,000,000	5,000	0	5,000,000,000	12.50	5,000	-	0
KB백미Aethon에너 지인프라전문투자형 투자신탁	2019.10.28	투자	11,822	-	0.00	-	11,824,565,939	11,822	0	11,824,565,939	12.50	11,822	-	0
대신하임전문투자형 사모투자신탁제 1909호	2019.10.29	투자	5,000	-	0.00	-	5,000,000,000	5,000	0	5,000,000,000	29.24	5,000	-	0
이음제오호사모투자 합자회사	2019.10.30	투자	2,000	-	0.00	-	2,000,000,000	2,000	0	2,000,000,000	18.87	2,000	-	0
모고Realty Partners 전문투자형사모신탁 5호	2019.10.31	투자	10,611	-	0.00	-	10,610,800,000	10,611	0	10,610,800,000	21.64	10,611	-	0
아이리스개인재무조 평채권전문투자형투 자신탁제10호	2019.10.31	투자	6,623	-	0.00	-	6,623,000,000	6,623	0	6,623,000,000	98.51	6,623	-	0

엘엑스엑스메티스제 1호창업벤처전문사 모투자 합자회사	2019.11.01	투자	1,000	-	0.00	-	1,000,000,000	1,000	0	1,000,000,000	8.13	1,000	-	0
(주)더네이처출판스	2019.11.04	투자	2,821	-	0.00	-	79,365	2,821	0	79,365	1.28	2,821	-	0
KB AMP 인프라전문 투자형사모특별자산 신탁5호	2019.11.05	투자	4,719	-	0.00	-	4,719,473,191	4,719	0	4,719,473,191	5.63	4,719	-	0
(주)메이저투오호스 피탈리티	2019.11.11	투자	998	-	0.00	-	261	998	0	261	1.43	998	-	0
엑스케이엑스키움파 이오니어서모투자 합 자회사	2019.11.12	투자	10,000	-	0.00	-	10,000,000,000	10,000	0	10,000,000,000	9.57	10,000	-	0
폼에 재무조정채권 전문투자형 사모투자 신탁 제1호	2019.11.12	투자	34,712	-	0.00	-	33,857,246,241	33,857	0	33,857,246,241	99.97	33,857	-	0
메이비즈-선영 HT 제1호 신기술사업투 자조합	2019.11.13	투자	2,000	-	0.00	-	2,000,000,000	2,000	0	2,000,000,000	7.69	2,000	-	0
케이프 제삼호 IT투 자조합	2019.11.20	투자	10,000	-	0.00	-	10,000,000,000	10,000	0	10,000,000,000	32.89	10,000	-	0
마스탄KB전문투자형 사모부동산투자신탁 제64호	2019.11.22	투자	50,000	-	0.00	-	50,000,000,000	50,000	0	50,000,000,000	12.29	50,000	-	0
현대인베스트Mack US Debt전문투자형 부동산신탁20호	2019.11.26	투자	11,780	-	0.00	-	11,780,000,000	11,780	0	11,780,000,000	4.58	11,780	-	0
메이앤더블유제1호 사모투자합자회사	2019.11.27	투자	3,000	-	0.00	-	3,000,000,000	3,000	0	3,000,000,000	4.13	3,000	-	0
피엑스에이이엠피서 모투자합자회사	2019.11.27	투자	5,000	-	0.00	-	5,000,000,000	5,000	0	5,000,000,000	14.49	5,000	-	0
엑스케이엑스미래에 셋 기업채무안정사모 투자 합자회사	2019.11.28	투자	10,000	-	0.00	-	10,000,000,000	10,000	0	10,000,000,000	4.83	10,000	-	0
엔베스티 장애유주 오픈이노베이션 펀드	2019.11.28	투자	200	-	0.00	-	200,000,000	200	0	200,000,000	4.81	200	-	0
와이어드파워사모투 자 합자회사	2019.11.28	투자	3,000	-	0.00	-	3,000,000,000	3,000	0	3,000,000,000	19.74	3,000	-	0
피알리스 Global 전 분투자형 사모부동산 투자신탁 1호	2019.11.28	투자	5,870	-	0.00	-	5,870,000,000	5,870	0	5,870,000,000	22.10	5,870	-	0
하베스트제1호창업 벤처전문사모투자합 자회사	2019.11.28	투자	2,000	-	0.00	-	2,000,000,000	2,000	0	2,000,000,000	18.18	2,000	-	0
보난자-워드런 혁신 IT 1호 투자조합	2019.11.29	투자	2,000	-	0.00	-	2,000	2,000	0	2,000	37.74	2,000	-	0
스튜디오씨드코리아 (주)	2019.11.29	투자	500	-	0.00	-	6,254	500	0	6,254	1.66	500	-	0
에이리스개인재무조 형채권전문투자형투 자신탁제11호	2019.11.29	투자	19,900	-	0.00	-	19,900,000,000	19,900	0	19,900,000,000	99.50	19,900	-	0
영엑스바이오(주)	2019.11.29	투자	300	-	0.00	-	7,500	300	0	7,500	2.67	300	-	0
(주)딥엑스	2019.12.06	투자	500	-	0.00	-	47,998	500	0	47,998	3.55	500	-	0

디디아이엑스엑스에														
이지큐위탁관리부동	2019.12.06	투자	2,800	-	0.00	-	280,000	2,800	0	280,000	19.31	2,800	-	0
산투자회사														
신한BNPP CDGS														
V전론투자형시모투	2019.12.09	투자	794	-	0.00	-	793,528,344	794	0	793,528,344	4.26	794	-	0
지신탁제1호														
글로벌우드공동투자제														
이호시모투자합자회	2019.12.17	투자	8,000	-	0.00	-	8,000,000,000	8,000	0	8,000,000,000	3.90	8,000	-	0
사														
티제이더블유제이호														
시모투자합자회사	2019.12.17	투자	6,500	-	0.00	-	6,500,000,000	6,500	0	6,500,000,000	16.25	6,500	-	0
(주)알채라	2019.12.18	투자	991	-	0.00	-	34,928	991	0	34,928	2.33	991	-	0
퓨지플레이-신한 데														
크이노베이션 제1호	2019.12.18	투자	875	-	0.00	-	875,000,000	875	0	875,000,000	50.00	875	-	0
제이앤지이엔트스파														
이스시모투자 합자회	2019.12.19	투자	1,000	-	0.00	-	1,000,000,000	1,000	0	1,000,000,000	7.04	1,000	-	0
사														
에스브이컨수머제														
1호시모투자 합자회	2019.12.20	투자	4,725	-	0.00	-	4,724,770,642	4,725	0	4,724,770,642	9.17	4,725	-	0
사														
타이거대채전문투자														
평특별자산투자신탁	2019.12.20	투자	20,000	-	0.00	-	20,000,000,000	20,000	0	20,000,000,000	10.28	20,000	-	0
16호														
프렉시스블류크리에														
이션2호시모투자합	2019.12.20	투자	1,141	-	0.00	-	1,141,183,412	1,141	0	1,141,183,412	1.69	1,141	-	0
자회사														
(주)미코바이오메드	2019.12.23	투자	1,000	-	0.00	-	154,655	1,000	0	154,655	1.19	1,000	-	0
이음제약호시모투자														
합자회사	2019.12.24	투자	5,000	-	0.00	-	5,000,000,000	5,000	0	5,000,000,000	5.81	5,000	-	0
차파트너스 퍼블릭모														
발리티 제1호 시모투	2019.12.24	투자	1,000	-	0.00	-	1,000,000,000	1,000	0	1,000,000,000	12.50	1,000	-	0
자합자회사														
케이글라비스전문투														
자형시모부동신투자	2019.12.24	투자	1,000	-	0.00	-	1,000,000,000	1,000	0	1,000,000,000	2.50	1,000	-	0
신탁제15호														
케이티브이에프-신														
한 기술사업화 제1호	2019.12.24	투자	900	-	0.00	-	900,000,000	900	0	900,000,000	90.00	900	-	0
(주)황세리온	2019.12.26	투자	500	-	0.00	-	31,650	500	0	31,650	0.95	500	-	0
마이다스동아-엔에														
스씨 수산펀드 2호	2019.12.26	투자	100	-	0.00	-	100	100	0	100	5.00	100	-	0
유진-워렌시스 신기														
술사업투자조합 1호	2019.12.26	투자	2,000	-	0.00	-	2,000,000,000	2,000	0	2,000,000,000	12.82	2,000	-	0
(주)바이오리진	2019.12.27	투자	234	-	0.00	-	57,120	234	0	57,120	2.88	234	-	0
신원디지털헬스신기														
술투자조합제1호	2019.12.27	투자	2,000	-	0.00	-	2,000,000,000	2,000	0	2,000,000,000	12.74	2,000	-	0
워트린제2호기업제														
무안정시모투자합자	2019.12.27	투자	2,754	-	0.00	-	2,754,000,000	2,754	0	2,754,000,000	11.93	2,754	-	0
회사														
2019모태이엔클린에														
어펀드	2019.12.30	투자	800	-	0.00	-	800	800	0	800	9.30	800	-	0

신한AIM시회직기업 전문투자형사모투자 신탁제2호	2019.12.30	투자	100	-	0.00	-	100,000,000	100	0	100,000,000	8.33	100	-	0
한화-인커스 플러스 제1호 신기술사업투 자조합	2019.12.30	투자	2,000	-	0.00	-	200	2,000	0	200	15.50	2,000	-	0

X. 이해관계자와의 거래내용

1. 최대주주등과의 거래내용

가. 가지급금 및 대여금(유가증권 대여 포함)내역

해당사항 없음

나. 출자 및 출자지분 처분내역

해당사항 없음

다. 유가증권 매수 또는 매도 내역

해당사항 없음

라. 부동산 매매 내역

해당사항 없음

마. 영업 양수·도 내역

해당사항 없음

사. 장기공급계약 등의 내역

해당사항 없음

2. 주주(최대주주 등 제외)·임원·직원 및 기타 이해관계자와의 거래내용

- 해당사항 없음

XI. 그 밖에 투자자 보호를 위하여 필요한 사항

1. 주요 경영사항 신고내용의 진행상황 등

- 해당사항 없음

2. 주주총회의사록 요약

주총일자	안 건	결 의 내 용	비 고
제28기 정기주주총회 (2019.03.26)	(제1호 의안) 제28기 재무제표(이익잉여금처분계산서 포함) 및 연결재무제표 승인의 건	원안대로 승인	당기순이익 : 1,034억 (연결)
	(제2호 의안) 감사위원이 되는 사외이사 선임의 건		<재선임> 윤문상사외이사
	(제3호 의안) 이사 선임의 건		<신규선임> 허영택 대표이사
	(제4호 의안) 이사 보수 한도 승인의 건		이사 보수 한도 : 13억
	(제5호 의안) 정관개정의 건		- 개정된 외부감사법에 따라 감사위원회 또는 감사가 외부감사인을 선정하도록 함에 따라 그 내용을 반영 - 실무상 개선필요사항으로 대표이사 직위 및 인원수 관련 규정을 삭제하고, 사외이사 사임, 사망 등에 따른 선임비율 요건의 미충족 예외 사유를 신설
제29기 제1차 임시주주총회 (2019.08.13)	(제1호 의안) 정관개정의 건	원안대로 승인	- 전자증권법 도입에 따른 증권의 전자등록 관련 내용 명시
제29기 제2차 임시주주총회 (2019.10.24)	(제1호 의안) 감사위원이 되는 사외이사 선임의 건	원안대로 승인	<재선임> 위경우 사외이사
제29기 제3차 임시주주총회 (2019.12.27)	(제1호 의안) 이사 선임의 건		<신규선임> 노용훈 비상임이사

3. 우발부채 등 (2019년말 기준)

가. 중요한 소송사건 등

작성기준일 현재 당사가 소송 당사자로 되거나 당사의 재산을 대상으로 소송이 제기된 경우로서 당사의 영업에 중대한 영향을 미칠 가능성이 있는 소송사건은 다음과 같습니다.

(1) 제소건 (단위 : 백만원)

소송의 내용	사건명	소 제기일	소송 당사자		소가	진행상황			향후 소송 일정, 회사의 영업, 재무, 경영 등에 미칠 영향 등
			원고	피고		1심	2심	3심	
강남구 삼성동 삼성종합시장 재건축정비사업조합 재건축사업 관련 ㈜아광물산을 차주로 대출취급 후 연대보증인인 ㈜신도중합건설로 차주변경 한건임. 당사는 본건 담보물(삼성동 소재 상가 4개호)의 우선수익권의 질권자로, 신탁사인 코리아신탁에 공매 신청 하였으나, 우선수익권자인 ㈜신도중합건설만이 신청할 수 있다는 의견 회신을 받아 소송에 이르게 됨.	공매절차이행	2018.07.23	신한캐피탈	코리아신탁 주식회사	50	진행중	-	-	- 2018.07.23 : 소장접수 - 2018.11.06 : 무변론기일 - 취소 - 2018.11.08 : 피고 코리아신탁 답변서 제출 - 2018.12.13 : 조정회부 결정 - 2019.02.20 : 조정기일 - 2019.02.20 : 조정불성립 - 2019.05.23 : 변론기일(속행) - 2019.07.18 : 변론기일(기일변경) - 2019.09.19 : 변론기일(변론종결) - 2019.10.24 : 판결선고기일(변론재개) - 2019.12.05 : 변론기일(속행) - 2020.03.19 : 변론기일

(2) 응소건 (단위 : 백만원)

소송의 내용	사건명	소 제기일	소송 당사자		소가	진행상황			향후 소송 일정, 회사의 영업, 재무, 경영 등에 미칠 영향 등
			원고	피고		1심	2심	3심	
본건 미트론 채권단의 당사자인 ㈜한화지축은행이 전체 채권단을 상대로 냉동육 매각대금의 예금채권 확인의 소송을 제기한 바, 당사 미트론 개별차주들에 대한 민사소송을 진행중인 법무법인 현으로 본 소송을 위임하여 진행	예금채권확인 등 청구의 소	2018.04.11	한화지축은행	신한캐피탈	16,570	진행중	-	-	- 2018-04-11: 소송 접수 - 2019-05-10: 변론기일(속행) - 2019-08-30: 변론기일(속행) - 2019-11-15: 변론기일

나.견질 또는 담보용 어음·수표 현황
-해당사항 없음

다. 채무보증 현황

-해당사항 없음

4. 공모자금의 사용내역

-해당사항 없음

5. 사모자금의 사용내역

-해당사항 없음

6. 외국지주회사의 자회사 현황

해당사항 없음

7.기타

가. 법적 위험의 변동사항

해당사항 없음

나. 제재현황

(1) 기관 제재현황

일자	처벌 또는 조치대상자	처벌 또는 조치내용	사유 및 근거법령	처벌 또는 조치에 대한 회사의 이행현황	재발 방지를 위한 회사의 대책
2013-01-22	신한캐피탈	과태료 300만원	신용정보의이용및보호에관한법을 제 19조, 제33조 금융기관의검사및제재에 관한규정 제18조	과태료 납부	개인정보 보호 관리감독 강화 및 보안관련 내부 모니터링시스템 구축

(2) 임,직원 제재현황

일자	처벌 또는 조치대상자	처벌 또는 조치내용	사유 및 근거법령	처벌 또는 조치에 대한 회사의 이행현황	재발 방지를 위한 회사의 대책
2012-01-27	대표이사 한도희	주의	금융기관채권대손인정업무 세칙 3조 ~ 6조 (대손상각 대상 대출채권 책임심의 소홀)	내부통제 강화 및 책임심의 철저이행	업무 지도 및 관리 감독 강화
2013-01-22	송선열	주의	신용정보의이용및보호에관한법을 제 19조, 제33조 금융기관의검사및제재에 관한규정 제18조	개인신용정보 조회권한 직원별로통제강화정보 시스템 보호강화를 위한 사무기기 도입	개인정보 보호 관리감독 강화 및 보안관련 내부 모니터링시스템 구축

다. 기타

정보통신 기술의 급격한 발달과 개인정보의 중요성이 커지는 가운데 다양한 형태의 보안사고가 최근 발생하고 있습니다. "개인정보 유출신고 및 제재현황(2014.01.22)"에 따르면 최근 5년간 58곳의 기업, 공공기관 등을 통해 약 1억3,752만건의 개인정보가 유출된 것으로 파악되고 있습니다.

최근에는 금융권에서도 개인정보 유출사태가 발생하고 있으며, 특히 2014년초 KB국민카드, 롯데카드, NH농협카드사에서 약 1억400만건의 고객정보 유출 사고로 금융회사에 대한 감독

당국의 제재 및 고객들의 손해배상청구 등으로 금융회사에 있어 고객정보 관리문제가 경영에 중대한 영향을 미치는 중요사안으로 부각되고 있습니다.

당사는 시설대여와 할부금융업 등을 영위하는 여신전문금융회사로 개인정보를 보유하고 있으나 고객정보 유출사고가 발생한 사실은 없습니다.

당사는 고객정보유출에 대비하여, 내부통제 관련 내규 및 관리체계를 통해 고객정보보호에 힘쓰고 있으며, 백신, 매체제어솔루션, 문서보안시스템, 개인정보검색 솔루션, DLP 시스템(Data Loss Prevention), DB암호화 등 보안솔루션을 구축하여 운영하고 있습니다.

또한 당사는 2011년부터 ISO27001/BS10012 인증을 획득하여 내부시스템 통제를 외부의 시각으로 점검하고 있으며, 2014년도 초 일부 카드사의 정보유출사고 후 당사에서는 개인정보영향평가를 실시하여 내부 시스템을 재점검하는 등 외부기관의 평가와 점검에 만전을 기하고 있습니다.

금융위원회는 2014년 1월 발생한 카드사의 개인정보 불법유출 피해방지를 위해 불법정보 활용가능성이 높은 전화, SMS, 이메일, TM 등을 통한 대출 권유·모집 행위를 2014년 3월말까지 중단토록 금융회사에 지도하였습니다. 당사의 이에 따른 영업활동 저하 우려는 미미할 것으로 판단되며 개인신용정보의 수집 및 활용과 관련한 금융당국의 추가적인 규제강화방안이 발생할 경우 영업활동 등의 지장을 초래할 위험은 있으나, 내부조치를 취하여 규제위반 위험을 최소화하겠습니다.

당사의 내부통제 강화에도 불구하고 예상치 못한 고객정보 유출 사고가 발생할 경우,피해고객에 대한 손해배상 및 관리비용 증가로 인한 재무적 위험 증가, 감독당국의 징계 및 평판저하에 따른 영업력 축소 가능성 등이 당사에 부정적 영향을 미칠 수 있음을 배제할 수 없습니다.

【 전문가의 확인 】

1. 전문가의 확인

- 해당사항 없음

2. 전문가와의 이해관계

- 해당사항 없음